This is a digital copy of a book that was preserved for generations on library shelves before it was carefully scanned by Google as part of a project to make the world's books discoverable online.

It has survived long enough for the copyright to expire and the book to enter the public domain. A public domain book is one that was never subject to copyright or whose legal copyright term has expired. Whether a book is in the public domain may vary country to country. Public domain books are our gateways to the past, representing a wealth of history, culture and knowledge that's often difficult to discover.

Marks, notations and other marginalia present in the original volume will appear in this file - a reminder of this book's long journey from the publisher to a library and finally to you.

Usage guidelines

Google is proud to partner with libraries to digitize public domain materials and make them widely accessible. Public domain books belong to the public and we are merely their custodians. Nevertheless, this work is expensive, so in order to keep providing this resource, we have taken steps to prevent abuse by commercial parties, including placing technical restrictions on automated querying.

We also ask that you:

+ *Make non-commercial use of the files* We designed Google Book Search for use by individuals, and we request that you use these files for personal, non-commercial purposes.

+ *Refrain from automated querying* Do not send automated queries of any sort to Google's system: If you are conducting research on machine translation, optical character recognition or other areas where access to a large amount of text is helpful, please contact us. We encourage the use of public domain materials for these purposes and may be able to help.

+ *Maintain attribution* The Google "watermark" you see on each file is essential for informing people about this project and helping them find additional materials through Google Book Search. Please do not remove it.

+ *Keep it legal* Whatever your use, remember that you are responsible for ensuring that what you are doing is legal. Do not assume that just because we believe a book is in the public domain for users in the United States, that the work is also in the public domain for users in other countries. Whether a book is still in copyright varies from country to country, and we can't offer guidance on whether any specific use of any specific book is allowed. Please do not assume that a book's appearance in Google Book Search means it can be used in any manner anywhere in the world. Copyright infringement liability can be quite severe.

About Google Book Search

Google's mission is to organize the world's information and to make it universally accessible and useful. Google Book Search helps readers discover the world's books while helping authors and publishers reach new audiences. You can search through the full text of this book on the web at `http://books.google.com/`

Это цифровая коиия книги, хранящейся для иотомков на библиотечных иолках, ирежде чем ее отсканировали сотрудники комиании Google в рамках ироекта, цель которого - сделать книги со всего мира достуиными через Интернет.

Прошло достаточно много времени для того, чтобы срок действия авторских ирав на эту книгу истек, и она иерешла в свободный достуи. Книга иереходит в свободный достуи, если на нее не были иоданы авторские ирава или срок действия авторских ирав истек. Переход книги в свободный достуи в разных странах осуществляется ио-разному. Книги, иерешедшие в свободный достуи, это наш ключ к ирошлому, к богатствам истории и культуры, а также к знаниям, которые часто трудно найти.

В этом файле сохранятся все иометки, иримечания и другие заииси, существующие в оригинальном издании, как наиоминание о том долгом иути, который книга ирошла от издателя до библиотеки и в конечном итоге до Вас.

Правила использовапия

Комиания Google гордится тем, что сотрудничает с библиотеками, чтобы иеревести книги, иерешедшие в свободный достуи, в цифровой формат и сделать их широкодостуиными. Книги, иерешедшие в свободный достуи, иринадлежат обществу, а мы лишь хранители этого достояния. Тем не менее, эти книги достаточно дорого стоят, иоэтому, чтобы и в дальнейшем иредоставлять этот ресурс, мы иредириняли некоторые действия, иредотвращающие коммерческое исиользование книг, в том числе установив технические ограничения на автоматические заиросы.

Мы также иросим Вас о следующем.

- Не исиользуйте файлы в коммерческих целях.
  Мы разработали ирограмму Поиск книг Google для всех иользователей, иоэтому исиользуйте эти файлы только в личных, некоммерческих целях.

- Не отиравляйте автоматические заиросы.
  Не отиравляйте в систему Google автоматические заиросы любого вида. Если Вы занимаетесь изучением систем машинного иеревода, оитического расиознавания символов или других областей, где достуи к большому количеству текста может оказаться иолезным, свяжитесь с нами. Для этих целей мы рекомендуем исиользовать материалы, иерешедшие в свободный достуи.

- Не удаляйте атрибуты Google.
  В каждом файле есть "водяной знак" Google. Он иозволяет иользователям узнать об этом ироекте и иомогает им найти доиолнительные материалы ири иомощи ирограммы Поиск книг Google. Не удаляйте его.

- Делайте это законно.
  Независимо от того, что Вы исиользуйте, не забудьте ироверить законность своих действий, за которые Вы несете иолную ответственность. Не думайте, что если книга иерешла в свободный достуи в США, то ее на этом основании могут исиользовать читатели из других стран. Условия для иерехода книги в свободный достуи в разных странах различны, иоэтому нет единых иравил, иозволяющих оиределить, можно ли в оиределенном случае исиользовать оиределенную книгу. Не думайте, что если книга иоявилась в Поиске книг Google, то ее можно исиользовать как угодно и где угодно. Наказание за нарушение авторских ирав может быть очень серьезным.

О программе Поиск кпиг Google

Миссия Google состоит в том, чтобы организовать мировую информацию и сделать ее всесторонне достуиной и иолезной. Программа Поиск книг Google иомогает иользователям найти книги со всего мира, а авторам и издателям - новых читателей. Полнотекстовый иоиск ио этой книге можно выиолнить на странице `http://books.google.com/`

УКАЗАТЕЛЬ
МАТЕРІАЛОВЪ
ДЛЯ ИЗУЧЕНІЯ
исторіи, археологіи, этнографіи и статистики
МОСКВЫ

СЪ ЕЯ ДОСТОПРИМѢЧАТЕЛЬНОСТЯМИ (КАКЪ-ТО: МОНАСТЫРЯМИ, ЦЕРКВАМИ, УРОЧИЩАМИ И ПРОЧ).

ВЫПУСКЪ I.

СОСТАВИЛЪ

И. Ѳ. Тонмаковъ.

БИБЛІОТЕКАРЬ МОСКОВСКАГО ГЛАВНАГО АРХИВА МИНИСТЕРСТВА ИНОСТРАННЫХЪ ДѢЛЪ, ДѢЙСТВИТЕЛЬНЫЙ ЧЛЕНЪ ОБЩЕСТВЪ: МОСКОВСКАГО ЮРИДИЧЕСКАГО, ЛЮБИТЕЛЕЙ ДУХОВНАГО ПРОСВѢЩЕНІЯ, РАСПРОСТРАНЕНІЯ ТЕХНИЧЕСКИХЪ ЗНАНІЙ,—УЧЕНАГО ОТДѢЛА, КОММИССІИ ПО УСТРОЙСТВУ ВЪ МОСКВѢ ПУБЛИЧНЫХЪ НАРОДНЫХЪ ЧТЕНІЙ И КОРРЕСПОНДЕНТЪ АРХЕОГРАФИЧЕСКОЙ КОММИССІИ МИНИСТЕРСТВА НАРОДНАГО ПРОСВѢЩЕНІЯ

ЦѢНА 50 КОП.

01
Т-51

МОСКВА.

Типографія М. П. Щепкина и К°, Большая Никитская, домъ Черепной.

1880.

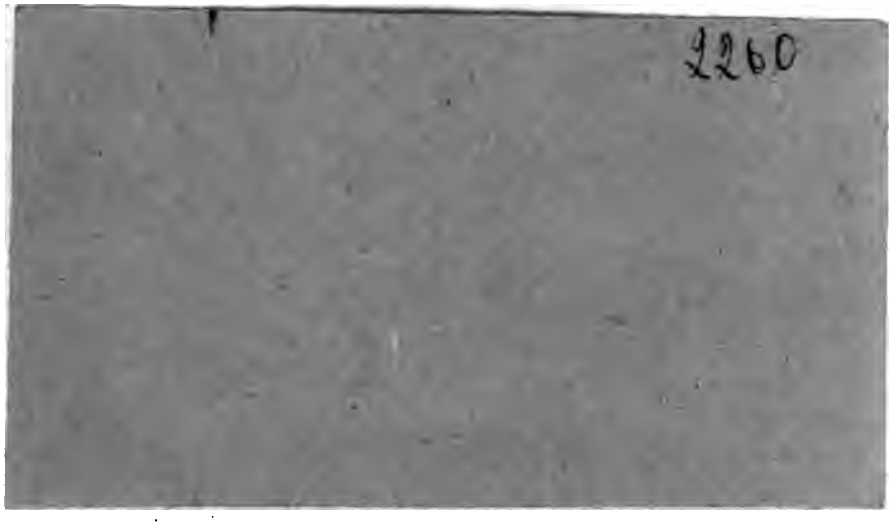
2260

4315/1

УКАЗАТЕЛЬ МАТЕРІАЛОВЪ

для изученія исторіи, археологіи, этнографіи и статистики

МОСКВЫ

достопримѣчательностями (какъ-то: монастырями, церквами, урочищами и проч.).

ВЫПУСКЪ I.

составилъ

И. Ѳ. Токмаковъ

[illegible] Московскаго Главнаго Архива Министерства Иностранныхъ Дѣлъ, [illegible] [illegible]: Московскаго [illegible], [illegible] [illegible], [illegible] знаній, — [illegible] [illegible] [illegible] [illegible] [illegible] [illegible]

№ 935

МОСКВА

Типографія [illegible] Большая [illegible] домъ [illegible]

1880.

542

ьства
зяются
скими,
Многое
истори-
ли бла-
звность
а любо-
ъ пись-
текахъ,

ми ката-
й губер-
Архива
ми о Мо-
тогда въ
аталоговъ
будетъ не
научнаго
будить но-

ея есть ис-
гражданской
хъ событій
ковъ, сохра
ауку основа
ученія заклю
татистическі

43154/4
01
Т-51

УКАЗАТЕЛЬ МАТЕРІАЛОВЪ

ДЛЯ ИЗУЧЕНІЯ

исторіи, археологіи, этнографіи и статистики

МОСКВЫ

СЪ ЕЯ ДОСТОПРИМѢЧАТЕЛЬНОСТЯМИ (КАКЪ-ТО: МОНАСТЫРЯМИ, ЦЕРКВАМИ, УРОЧИЩАМИ И ПРОЧ).

ВЫПУСКЪ I.

СОСТАВИЛЪ

И. Ѳ. Токмаковъ.

БИБЛІОТЕКАРЬ МОСКОВСКАГО ГЛАВНАГО АРХИВА МИНИСТЕРСТВА ИНОСТРАННЫХЪ ДѢЛЪ, ДѢЙСТВИТЕЛЬНЫЙ ЧЛЕНЪ ОБЩЕСТВЪ: МОСКОВСКАГО ЮРИДИЧЕСКАГО, ЛЮБИТЕЛЕЙ ДУХОВНАГО ПРОСВѢЩЕНІЯ, РАСПРОСТРАНЕНІЯ ТЕХНИЧЕСКИХЪ ЗНАНІЙ,—УЧЕНАГО ОТДѢЛА, КОММИССІИ ПО УСТРОЙСТВУ ВЪ МОСКВѢ ПУБЛИЧНЫХЪ НАРОДНЫХЪ ЧТЕНІЙ И КОРРЕСПОНДЕНТЪ АРХЕОГРАФИЧЕСКОЙ КОММИССІИ МИНИСТЕРСТВА НАРОДНАГО ПРОСВѢЩЕНІЯ.

ЦѢНА 50 КОП.

Техническая
библіотека
Московскаго Областного
управленія
строительнаго контроля.

Отдѣла
Архива
Москвы
№ 2960

МОСКВА.
Типографія М. П. Щепкина и К°, Большая Никитская, домъ Черневой.
1880.

5427 К

Дозволено цензурою. Москва, 14 января 1880 года.

Въ послѣдніе годы, благодаря покровительству правительства успѣхамъ историческихъ изысканій, дополняются и поясняются отечественныя событія вновь открывающимися археологическими, древне-письменными и библіографическими памятниками. Многое уже сдѣлано, благодаря предоставленному простору для историческаго изслѣдованія, и еще больше ожидается впереди, если благопріятныя условія будутъ по прежнему поддерживать ревность изыскателей, такъ какъ мы еще далеко не истощили запаса любопытныхъ матеріаловъ и не переработали критически всѣхъ письменныхъ сокровищъ, хранящихся въ архивахъ и библіотекахъ, какъ Русскихъ такъ и иностранныхъ.

Познакомивъ недавно публику въ составленномъ нами каталогѣ рукописей, относящихся до Москвы и Московской губерніи и хранящихся въ библіотекѣ Московскаго Главнаго Архива Министерства Иностранныхъ Дѣлъ,—съ тѣми матеріалами о Москвѣ, которые имѣются въ этомъ учрежденіи, мы еще тогда въ предисловіи высказали, что съ изданіемъ подобныхъ каталоговъ по другимъ архивамъ и книгохранилищамъ возможно будетъ не только сдѣлать общій, полный нормальный обзоръ научнаго движенія для изученія Московской губерніи, но и возбудить новыя изслѣдованія.

Что касается собственно до Москвы, то исторія ея есть исторія всей Россіи какъ исходнаго центра развитія ея гражданской жизни. Хотя Москва, какъ свидѣтельница великихъ событій отечественной исторіи, болѣе всѣхъ Русскихъ городовъ, сохранила драгоцѣнные памятники, могущіе обогатить науку основательными изслѣдованіями; но одна изъ трудностей изученія заключается здѣсь въ томъ, что богатые историческіе и статистическіе

5. О явленіи Святаго и чудотворнаго образа великаго Святителя Николая Чудотворца и о зачатіи святыя обители именуемыя Николаевскія, что на Угрѣшѣ. Рукопись полуустав. in 8° на 6 л. л. XVIII вѣка, № 195. XVII/6.

6. Штатъ 1-го класса о содержаніи Московскаго архіерейскаго дому съ Чудовскимъ монастыремъ. Листъ 30, рукопись скорописн. конца XVIII вѣка, подъ названіемъ: „Штаты духовные“, in 4° (на 110 л. л.) № 215. XVII/7.

7. Штатъ о содержаніи Свято-Троицкія СергіевойЛавры, на содержаніе которой предписано отпускать 10.070 руб. Листъ 50, рукопись скорописн. конца XVIII вѣка, подъ названіемъ: „Штаты духовные“, in 4° (на 110 л. л.) № 215, XVII/7.

8. Штатъ о содержаніи Московскаго Вознесенскаго дѣвича монастыря 1-го класса; на содержаніе его назначалось 2.009 руб. 80 к. Листъ 62, рукопись скорописн. конца XVIII вѣка, подъ названіемъ: „Штаты духовные“, in 4° (на 110 л. л.) № 125. XVII/7.

9. Штатъ о содержаніи Московскаго Новодѣвичьяго монастыря 1-го класса; на содержаніе его назначалось 2.009 руб. 80 к. Листъ 63, об., рукопись скорописн. конца XVIII вѣка, подъ названіемъ: „Штаты духовные“, in 4° (на 110 л. л.) № 125. XVII/7.

10. Штатъ о содержаніи Переславля-Залѣсскаго Успенскаго дѣвичья 1-го класса монастыря, что въ Александровской слободѣ; на содержаніе его назначалось 2.007 руб. 70 коп.—Листъ 65, рукопись скорописн. конца XVIII вѣка, подъ названіемъ: „Штаты духовные“, in 4° (на 110 л. л.) № 125. XVII/7.

11. Штатъ Московскимъ 3-мъ соборамъ; на содержаніе Успенскаго Собора назначалось 2.752 р., Благовѣщенскаго 1.558 р., и Архангельскаго тоже. Листъ 72, рукопись скорописн. конца XVIII

вѣка, подъ названіемъ: „Штаты духовные“, in 4° (на 110 л. л.) № 125. XVII/7.

12. Таблица сколько въ Московской Епархіи монастырей и въ оныхъ крестьянъ и приходскихъ церквей, кромѣ полковыхъ и домовыхъ. Листъ 109 об. рукопись скорописн. конца XVIII вѣка, подъ названіемъ: „Штаты духовные“, in 4° (на 110 л. л.) № 125. XVII/7.

13. Памятникъ Богоявленскаго Московскаго монастыря объ исцѣленія бѣсноватыхъ. Рукопись нов.письма, in 4° Б. IX/3 15.

14. О Московскомъ Большомъ-Успенскомъ Соборѣ. Рукопись нов. письма in 4° XVII/1 19.

15. Историческое описаніе Спасо-Виѳанскаго монастыря. Рукопись нов. письма in 4° XVI/8 66.

16. Описаніе второклассnаго Спасо-Виѳанскаго монастыря. Рукопись нов. письма in 4° № 92. XVI/8.

17. Хатьковъ монастырь и Радонежъ. Рукопись нов. письма in 4° XVI/8. 67.

18. Историческія свѣдѣнія о домовой церкви Нерукотвореннаго образа Спасителя въ Москвѣ на Остоженкѣ въ зданіи Барыковой богадѣльни. Рукопись нов. письма in 4° XVI/8. 68.

19. Описаніе исцѣленій, совершившихся въ Симоновѣ монастырѣ отъ иконы Пресв. Богородицы Казанскія. Рукопись нов. письма in 4° X VI/8. 70.

20. Сказаніе о чудеси предъ образомъ Божія Матери Споручицы грѣшныхъ въ Хамовникахъ, бывшемъ въ семействѣ Куренкова. (Рукопись) 1848 г. 20 іюня in 4° XVI/8. 71.

II.

Печатныя книги.

1. Адріанъ (іеромонахъ). Краткое описаніе Ставропигіальннаго Новоспасскаго монастыря. М. 1821 г. in 8°.

2. Амфилохій, А. Описаніе образа Неопалимой Купины въ Неопалимовской церкви. М. 1870 г. in 8°.

3. Бѣлянкинъ. Историческія Записки о Флоровскихъ, что нынѣ Спасскихъ, Кремлевскихъ воротахъ. Съ 3 картинками. М. 1850 г. in 8°.

4. Викторовъ, А. Обозрѣніе старинныхъ описей Патріаршей ризницы. Изд. Общ. Древн. Русск. Искуств. М. 1876 г.

5. Воспоминанія очевидца о пребываніи Французовъ въ Москвѣ въ 1812 году. М. 1862 г. in 8.

6. Воспоминанія о посѣщеніи Святыни Московской Государемъ Наслѣдникомъ. Спб. 1838 г. in 8.

7. Горбуновъ. Краткій обзоръ 50-ти-лѣтней дѣятельности Московскаго Общества Сельскаго Хозяйства съ 1820—1870 г. М. 1871 г. in 8°

8. Горицкій, Як. Угрѣша. М. 1867 г. in 8°.

9. Горчаковъ, Н. Понорама или взглядъ на Москву съ Кремлевской горы. М. 1869 г. in 8°.

10. Горчаковъ, Н. Описаніе Донскаго монастыря. М. 1842 г. in 8°.

11. Горчаковъ. Описаніе Спасо-Виѳанскаго монастыря. М. 1843 г. in 8°.

12. Григорій (архимандритъ). Сказаніе о чудотворной иконѣ Знаменія Божіей Матери въ Московскомъ Златоустовскомъ монастырѣ. М. 1869 г. in 8°.

13. Георгіевскій домъ призрѣнія духовенства въ Москвѣ. М. 1869 г. in 8°.

14. Евстаѳій (архимандритъ). Московскій мужской Ставропигіальный Симоновъ монастырь. М. 1867 г. in 8°.

15. Ерлезундъ. Исторія о Великомъ княжествѣ Московскомъ и проч. Перев. съ нѣмецк. М. 1867 г. in 8°.

16. Есиповъ, Г. В. Тушинскій воръ (съ видомъ церкви села Спасскаго). М. 1863 г. in 8°.

17. Есиповъ, Г. Церковь Благовѣщенія на Житномъ дворѣ въ Москвѣ. М. 1872 г. in 8°.

18. Забѣлинъ, И. Историческое описаніе Московскаго Ставропигіальнаго Донскаго монастыря. М. 1865 г. in 8.

19. Торжественная закладка Романовскихъ Палатъ въ Москвѣ. М. 1859 г. in 8°.

20. Историческая Записка объ упраздненіи Скорбященской церкви при Маросейско-Усачевскомъ богадѣленномъ домѣ, церкви Срѣтенскаго сорока. Состав. свящ. І. Святославскимъ. М. 1878 г. in 8.

21. Историческая записка о Московской Духовной Академіи по случаю празднованія 50 лѣтія ея. М. 1864 г. in 8°.

22. Путевыя Записки о Троицкой Лаврѣ. И. С. М. 1860 г. in 8°.

23. Захаровъ. Указатель Москвы. 2 тома, 1851 года in 8°.

24. Зеленецкій. Исторія Красной площади въ Москвѣ. М. 1851 г. in 8°.

25. Ивановъ, П. Обозрѣніе писцовыхъ книгъ по Московской губ. и проч. М. 1840 г. in 8°.

26. Иванчинъ-Писаревъ. Вечеръ въ Симоновѣ. М. 1840 г. in 8°.

27. Иванчинъ-Писаревъ. Утро въ Новоспасскомъ монастырѣ. М. 1850 г. in 8°.

28. Исаковъ. Отчетъ по Московскому Публичному Музею до 1 янв. 1864 г. Спб. 1864 г. in 8°.

29. Исторія церкви Рождества Пресв. Богородицы въ Старомъ Симоновѣ къ ея 500 лѣтію 1370—1870 годовъ. М. 1870 г. in 8°.

30. Краткая Исторія Московскаго Никитскаго женскаго монастыря. Соч. П. Х. М. 1866 г. in 8°.

31. Калайдовичъ, К. Ѳ. Историческое и Топографическое описаніе мужескаго общежительнаго монастыря Св. Чудотворца Николая что на Пѣсношѣ, съ присовокупленіемъ устава и чиноположенія. М. 1837 г. in 8°.

32. Крыловъ, И. Чудныя видѣнія, бывшія нѣкоторымъ благочестивымъ людямъ въ Москвѣ на день 26 мая 1521 г. при вел. кн. Василіѣ Іоанновичѣ. М. 1862 г. in 8°.

33. Матеріалы для исторіи Императорскаго Воспитательнаго Дома. М· 1863 г. in 4°.

34. Новодѣвичій монастырь въ Москвѣ. М. 1857 года in 8°.

35. Покровскій Хатьковъ дѣвичій монастырь. М. 1858 г. in 8°.

36. Монограмма Всероссійскаго митрополита Фотія на окладѣ Владимірской Чудотворной Иконы Пресв. Богородицы въ Московскомъ Успенскомъ соборѣ. К. Невоструева. М. 1869 г. in 8°.

37. Московскій Любопытный мѣсяцесловъ на 1776 г. составилъ Рубанъ. М. 1776 г. in 8°.

38. Церковно-историческій мѣсяцесловъ Свято-Троицкой Сергіевой Лавры. М. 1854 г. in 8°.

39. Мѣсяцесловъ Воскресенскаго Новый Іерусалимъ именуемаго монастыря, для посѣтителей и богомольцевъ сей Св. Обители. Сост. Л. М. 1870 года in 8°.

40. Леонидъ, А. Краткое историческое описаніе Ставропигіальнаго Воскресенскаго Новый-Іерусалимъ именуемаго монастыря. М. 1862 г. in 8°.

41. Лѣтопись Московской Георгіевской церкви что на Вспольѣ. Состав. діак. Іоанномъ Святославскимъ. М. 1875 г. in 8°.

42. Обновленіе храма Знаменія Пресв. Богородицы въ С. Дубровицахъ 27 августа 1850 г. М. 1850 г. in 8°.

43. Описаніе Воскресенской Ново-Іерусалимской библіотеки состав. архимандритъ Амфилохій. М. 1875 г. in 4°.

44. Описаніе историческое Свято-Троицкія Сергіевы Лавры. М. 1855 г. in 8°.

45. Описаніе историческое мужеск. общежит. монастыря св. Чудотворца Николая, что̀ на Пѣшношѣ, съ присовокупленіемъ устава его и чиноположенія. 2-е изд. М. 1866 г. in 8°.

46. Описаніе Крестнаго хожденія изъ Троицкой Сергіевой Лавры съ иконою преподобнаго Сергія въ Хатьковъ монастырь, въ село Радонежъ и другія окрестныя мѣста по случаю эпидемической болѣзни. М. 1850 г.

47. Описаніе моровой язвы, бывшей въ Москвѣ, съ 1700—1772 г. М. 1775 г. in 8°.

48. Историческое описаніе Крутицкаго монастыря. М. 1859 г. in 8°.

49. Описаніе Соборнаго храма Воскресенія Христова въ Воскресенскомъ, Новый Іерусалимъ именуемомъ монастырѣ. М. 1870 г. in 8°.

50. Описаніе Михайло-Архангельской церкви, что̀ въ селѣ Михайловскомъ, Рузскаго уѣзда. Состав. свящ. І. Святославскимъ. М. 1878 г. in 8°.

51. Описаніе Аѳонской часовни и находящихся въ ней св. иконъ, находящейся въ Москвѣ, на Никольской улицѣ. М. 1878 г. in 8°.

52. Описаніе историческое Московскаго Знаменскаго монастыря, что̀ при старомъ Государевомъ дворѣ. Съ 5-ю приложеніями плановъ, видовъ и хромолитограф. изображеніемъ храмовой иконы Знаменія Пресв. Богородицы. М. 1866 г. in 4°.

53. Историческое описаніе Московскаго Спасо-Андроникова монастыря. М. 1865 г. in 8°.

54. Краткое историческое описаніе св. Троицкой Сергіевой Лавры и Спасо-Виѳанскаго училищнаго монастыря, съ присовокупленіемъ описанія Махрицкаго монастыря. М. 1824 г. in 8°.

55. Описаніе Спасо-Чигасской церкви. М. 1858 г. in 8°.

56. Опись патріаршей ризницы въ Москвѣ 1631 г. М. 1876 г. in 8°.

57. Орловъ (Іоаннъ свящ.). Историческое описаніе Московской Троицкой церкви, что въ Троицкомъ. М. 1844 г. in 8°.

58. Объ освященіи Романовскихъ палатъ въ Москвѣ. М. 1859 г. in 8°.

59. Палицынъ (келарь). Сказаніе о осадѣ Троицкой Сергіевой Лавры отъ Поляковъ и Литвы и о большомъ потомъ въ Россіи мятежѣ. М. 1784 г. in 4°.

60. Пассекъ. Историческое описаніе Московскаго Симонова монастыря. М. 1843 г. in 8°.

61. Повѣствованіе о чудотворной Иверской иконѣ Пресв. Богородицы и о снимкахъ съ сей иконы. Собр. Ѳ. Андреевъ. М. 1855 г. in 8°.

62. Поповъ (Нилъ). Изъ исторіи Славянскаго Благотворительнаго Комитета въ Москвѣ. М. 1871 г. in 8°.

63. Посѣщеніе Воскресенскаго монастыря Михаиломъ, митрополитомъ Сербскимъ. М. 1869 г. in 8°.

64. Посѣщеніе Саввина Сторожевскаго монастыря Макаріемъ, патріархомъ Александрійскимъ въ 1656 г. М. 1861 г. in 8°.

65. Празднованіе обновленія храма Покрова Пресв. Богородицы, что въ селѣ Ташировѣ Московск. губ. Верейскаго уѣзда. 1876 г. 26 сент. М. 1877 г. in 8°.

66. Предписанія и распоряженія по духовному вѣдомству Московской Епархіи съ 1828 по 1869 г. М. 1871 г. in 8°.

67. Москва или историческій Путеводитель по знаменитой столицѣ государства Россійскаго. 4 книги. М. 1827 г. in 8°.

68. Путеводитель по желѣзной дорогѣ отъ Москвы до станціи Крюковской въ г. Воскресенскъ и по Новому Іерусалиму. М. 3185 г. in 8°.

69. Растопчинъ гр. Правда о Московскомъ пожарѣ 1812 г. М. 1823 г. in 8.

70. Родословная Головиныхъ, владѣльцевъ села Новоспасскаго. Собр. П. К. М. 1847 г. in 8°.

71. Рождественскій. Историческое описаніе Серпуховскаго Владычнаго общежительнаго дѣвичьяго монастыря. Съ прилож. 6 рис. М. 1866 г. in 8°.

72. Розоновъ Н. Саввинское подворье въ Москвѣ и Московскіе преосвященные Викаріи. М. 1862 г. in 8°.

73. Розоновъ (Николай). Исторія Московскаго Епархальнаго Управленія со времени учрежденія св. Сѵнода. (1721 и 1821 г.). М. 1869— 71 г. in 8°.

74. Розоновъ Н. Свѣдѣнія объ иконѣ Божіей Матери Тихвинской, Звенигородскаго уѣзда въ Благовѣщенской, села Павловскаго, церкви. М. 1871 г. in 8°.

75. Роспись Московскихъ церквей соборныхъ, монастырскихъ, ружныхъ, приходскихъ, предѣльныхъ и домовыхъ внутрь и внѣ царствующаго града состоящихъ. М. 1778 г. in 8°.

76. Рудневъ, В. свящ. Строитель Іеромонахъ Максимъ, настоятель Николаевскаго Пѣсношскаго монастыря. М. 1871 г. in 8°.

77. Рудневъ, Д. Козьмо-Доміанская церковь въ Старой Кузнецкой. М. 1872 г. in 8.

78. Румянцевъ, В. Свѣдѣнія о гравированіи и граверахъ при Московскомъ печатномъ дворѣ въ XVI и XVII столѣтіяхъ. М. 1870 г. in 8°.

79. Село Владыкино. М. 1869 г. in 8°.

80. Сейделеръ (Иванъ). Московская Голицынская Больница въ ряду Европейскихъ больницъ. 3 части, съ 92 прилож., 9 плановъ и 8 политипажей. М. 1865—69 г. in 8°.

81. Сказаніе о чудотворной Гребневской иконѣ Божіей Матери. находящейся въ Москвѣ. Спб. 1857 г. in 8°.

82. Храмъ Богоматери. Сказаніе о св. чудотворной иконѣ Пресвятыя Богородицы всѣхъ скорбящихъ радости. М. 1859 г. in 8°.

83. Смирновъ. Историческое описаніе Саввино Сторожевскаго монастыря. М. 1846 г. in 8°.

84. Смирновъ С. Исторія Троицкой Лаврской Семинаріи. М. 1867 г. in 8°.

85. Снегиревъ. Благовѣщенскій Соборъ въ Москвѣ. М. 1854 г. in 8°.

86. Снегиревъ. Освященіе церкви въ Преображенскомъ богадѣльномъ домѣ въ Москвѣ. М. 1855 г.

87. Снегиревъ. Успенскій Соборъ въ Москвѣ, съ рис. М. 1856 г. in 8°.

88. Снегиревъ. Покровскій монастырь, что нъ Убогихъ домѣхъ, въ Москвѣ. М. 1863 г. in 8°.

89. Снегиревъ. Русскія достопамятности 16 вып. М. 1864 г.

90. Снегиревъ. Богоявленскій монастырь въ Москвѣ, на Никольской улицѣ. М. 1864 г. in 8°.

91. Снегиревъ И. М. Архангельскій Соборъ въ Московскомъ Кремлѣ, съ 2 рис. М. 1865 г. in 8°.

92. Троицкій Соборъ, церковь преподобнаго Никона въ Троице-Сергіевой Лаврѣ. М. 1859 г. in 8°.

93. Московскіе Соборы на еретиковъ въ XVI вѣкѣ. М. 1847 г. in 8°.

94. О Московскихъ Соборахъ и монастыряхъ въ Кремлѣ. М. 1874 г. in 8°.

95. Тарасенковъ А. Историческая Записка о Странноприимномъ домѣ графа Шереметева въ Москвѣ, составлена по порученію г. попечителя гр. Д. Н. Шереметева къ 50 лѣтнему юбилею этого заведенія. М. 1860 г. in 8°.

96. Тромонинъ. Краткое описаніе Московскаго Симонова монастыря. М. 1841 г. in 8°.

97. Учрежденіе Императорскаго Воспитательнаго Дома въ Москвѣ. Спб. 1763 г. in 4°, наслав. яз.

98. Учрежденіе Императорскаго Воспитательнаго Дома въ Москвѣ. М. 1860 г. in 8°.

99. Хавскій П. Московскій Архангельскій Соборъ, или историческое изслѣдованіе о родословіяхъ св. мученика князя Черниговскаго Михаила и Россійскихъ Великихъ Князей, опочивающихъ въ Московскомъ Архангельскомъ Соборѣ. М. 1862 г. in 8°.

100. Хавскій. Изъясненіе-указатель часовъ Москвы. М. 1854 г. in 8°.

101. Богородице-Рождественская въ Столешникахъ церковь. М. 1869 г. in 8°.

102. Церковь 12 Апостоловъ и Патріаршій, нынѣ Сѵнодальный. домъ. М. 1870 г.

103. Древняя деревянная церковь въ Скиту Геѳсиманскомъ. М. 1853 г. in 4°.

104. Шевыревъ С. Исторія Императорскаго Московскаго Университета 1755—1855 г. М. 1855 г. in 8°.

III.

Планы.

1. Прожектированный планъ столичнаго города Москвы съ пополненіемъ изданный 1824 г., печ.

2. Планъ Москвы, рис. Ѳедоромъ Борисовичемъ Годуновымъ гравир., помѣщенъ въ 3-й части соч. Сказан. современниковъ Димитріѣ Самозванцѣ, изд. 2-е. Спб. 1837 г.

3. Чертежъ древняго Кремля съ XIV по XVIII-ое столѣтіе печ., состав. А. Вельтманъ. М. 1843 г.

4. Сборникъ чертежей Москвы и ея окрестностей XVII-г столѣтія. Спб. 1861 г. in 8°.

УКАЗАТЕЛЬ
МАТЕРІАЛОВЪ

ДЛЯ ИЗУЧЕНІЯ

исторіи, археологіи, этнографіи и статистики
МОСКВЫ

СЪ ЕЯ ДОСТОПРИМѢЧАТЕЛЬНОСТЯМИ (КАКЪ-ТО: МОНАСТЫРЯМИ, ЦЕРКВАМИ, УРОЧИЩАМИ И ПРОЧ).

ВЫПУСКЪ II.

СОСТАВИЛЪ

И. Ѳ. Токмаковъ.

БИБЛІОТЕКАРЬ МОСКОВСКАГО ГЛАВНАГО АРХИВА МИНИСТЕРСТВА ИНОСТРАННЫХЪ ДѢЛЪ, ДѢЙСТВИТЕЛЬНЫЙ ЧЛЕНЪ ОБЩЕСТВЪ: МОСКОВСКАГО ЮРИДИЧЕСКАГО, ЛЮБИТЕЛЕЙ ДУХОВНАГО ПРОСВѢЩЕНІЯ, РАСПРОСТРАНЕНІЯ ТЕХНИЧЕСКИХЪ ЗНАНІЙ,—УЧЕНАГО ОТДѢЛА, КОММИССІИ ПО УСТРОЙСТВУ ВЪ МОСКВѢ ПУБЛИЧНЫХЪ НАРОДНЫХЪ ЧТЕНІЙ И КОРРЕСПОНДЕНТЪ АРХЕОГРАФИЧЕСКОЙ КОММИССІИ МИНИСТЕРСТВА НАРОДНАГО ПРОСВѢЩЕНІЯ

ЦѢНА 75 КОП.

МОСКВА.

Типографія М. П. Щепкина и К°, Большая Никитская, домъ Черневой

1880.

УКАЗАТЕЛЬ
МАТЕРІАЛОВЪ

ДЛЯ ИЗУЧЕНІЯ

исторіи, археологіи, этнографіи и статистики

МОСКВЫ

СЪ ЕЯ ДОСТОПРИМѢЧАТЕЛЬНОСТЯМИ (КАКЪ-ТО: МОНАСТЫРЯМИ, ЦЕРКВАМИ, УРОЧИЩАМИ И ПРОЧ).

ВЫПУСКЪ II.

СОСТАВИЛЪ

И. Ѳ. Токмаковъ.

БИБЛІОТЕКАРЬ МОСКОВСКАГО ГЛАВНАГО АРХИВА МИНИСТЕРСТВА ИНОСТРАННЫХЪ ДѢЛЪ, ДѢЙСТВИТЕЛЬНЫЙ ЧЛЕНЪ ОБЩЕСТВЪ: МОСКОВСКАГО ЮРИДИЧЕСКАГО, ЛЮБИТЕЛЕЙ ДУХОВНАГО ПРОСВѢЩЕНІЯ, РАСПРОСТРАНЕНІЯ ТЕХНИЧЕСКИХЪ ЗНАНІЙ,—УЧЕНАГО ОТДѢЛА, КОММИССІИ ПО УСТРОЙСТВУ ВЪ МОСКВѢ ПУБЛИЧНЫХЪ НАРОДНЫХЪ ЧТЕНІЙ И КОРРЕСПОНДЕНТЪ АРХЕОГРАФИЧЕСКОЙ КОММИССІИ МИНИСТЕРСТВА НАРОДНАГО ПРОСВѢЩЕНІЯ.

ЦѢНА 75 КОП.

МОСКВА.

Типографія М. П. Щепкина и К°, Большая Никитская, домъ Черневой.

1880.

Дозволено цензурою. Москва, 23 января 1880 года.

Почти вся наша литературная дѣятельность сосредоточена въ періодической и ежедневной прессѣ. Къ этому хранилищу нашего духовнаго достоянія мы весьма часто должны бываемъ обращаться для нужныхъ намъ различныхъ ученыхъ изысканій. Всѣмъ гг. изслѣдователямъ хорошо извѣстно, сколько нужно иногда времени и труда, чтобъ отыскать въ повременныхъ изданіяхъ статьи по какому либо предмету, который мы преслѣдуемъ съ любовью и дѣятельностью? Чтобы устранить эти неудобства, облегчить ученыхъ и сдѣлать доступными сокровища, находящіяся въ массахъ нашихъ газетъ и журналовъ необходимы библіографическіе указатели. Хотя библіографія не рѣдко была предметомъ колкихъ насмѣшекъ, и многіе считаютъ ее плодомъ чтенія и изученія однихъ заглавныхъ листовъ, именъ издателей, мѣста и года изданій, между тѣмъ люди эти сильно ошибаются;—библіографія оказываетъ наукѣ величайшія услуги и должна служить свѣтильникомъ ученому въ хаосѣ безпрерывно умножающагося числа книгъ. При томъ она требуетъ громаднаго терпѣнія, систематическаго ума, и обширной памяти, а болѣе всего тонкой разборчивости и строгой точности; такъ какъ одна ошибка библіографа можетъ спутать и привести въ безпорядокъ всѣ матеріалы, служащіе ученому и тѣмъ повредить самой наукѣ. Но едва ли достигнетъ силъ одного человѣка, чтобы исполнить, съ должною отчетливостью, это исполинское предпріятіе; ученый Струве справедливо сказалъ, что легче передвинуть гору Атласъ, чѣмъ составить всеобщую библіографію. Библіографическія же сокровища нашего отечества до сего времени весьма мало извѣстны даже намъ Русскимъ. Однако мы рѣшили положить хотя начало такому общеполезному труду и занялись составленіемъ указателя

къ повременнымъ изданіямъ, но ограничились выборомъ изъ всѣхъ газетъ и журналовъ и распредѣленіемъ по азбучному порядку статей, относящихся къ одной только исторіи Москвы, со всѣми вспомогательными ея знаніями какъ-то: археологіи, этнографіи и статистики. При невозможности издать означенный указатель разомъ и вполнѣ мы по необходимости должны издавать его по частямъ, выпусками, какъ и въ прошломъ 1-мъ выпускѣ уже объ этомъ сказали; по нашему мнѣнію, такое раздробленіе ни сколько не противорѣчитъ цѣли, для которой онъ составленъ.

Въ заключеніи считаемъ необходимымъ привесть названіе газетъ и журналовъ и другихъ полиграфическихъ изданій, статьи которыхъ вошли въ настоящій 2-й выпускъ указателя Москвы, а именно:

1. Каталогъ Библіотеки Импер. Общ. Истор. и Древн. Росс. Состав. П. Строевъ. М. 1845 г. 8°.

2. Историческія розысканія о русскихъ повременныхъ изданіяхъ и сборникахъ за 1703—1802 гг. въ библіографическомъ и хронологическомъ порядкѣ, опис. А. Н. Неустроевымъ. Спб. 1878 г. in 8°.

3. Вѣстникъ Европы съ 1802—1830 г.

4. Московскій Вѣстникъ съ 1827—1831 г.

5. Русскій Зритель съ 1828—1830 г.

6. Отечественныя Записки съ 1839—1841 г.

7. Москвитянинъ съ 1041—1853 г.

8. Изданія Общества Исторіи и Древностей Россійскихъ съ 1815—1879 г.

9. Геннади Г. Справочный словарь о русскихъ писателяхъ и ученыхъ, умершихъ въ XVIII и XIX ст. и списокъ русскихъ книгъ съ 1725—1825 г. томъ I. А. Е. Берлинъ. 1876 г.

10. Г. Г. и Н. С. Русская библіографія 1878 г. Спб. 1879 г.

11. Забылинъ М. Русскій народъ. М. 1880 г.

и 12. Межевъ. Библіографическій указатель съ 1859—1876 гг.

И. Ѳ. Токмаковъ.

II.

Каталогъ библіотеки

Императорскаго Общества Исторіи и Древностей Россійскихъ при Московскомъ Университетѣ *).

I.

Рукописи.

1. О перенесеніи мощей Св. мученика царевича Димитрія въ Москву л. 95. Сборникъ пис. разн. почерк. XVI и XVI вѣка, in 4° на 600 л.; стр. 140—145.

2. Исторія Стрѣлецкаго бунта въ Москвѣ in 4° 114 л. л Рукописи № 87; ст. 32 и 33.

3. Указъ о мостовыхъ въ Москвѣ 1700 г. мая 24. Рукописи столбецъ 23, 17. стр. 10.

4. Указъ о сформированіи при Московской полиціи драгунскаго эскадрона въ 1788 году, л. 48. Сборникъ новѣйшаго письма in 8° на 79 л. л.; стр. 109 и 110.

---

*) Каталогъ этой библіотеки въ 1845 г. былъ составленъ Павловымъ Строевымъ и изданъ Обществомъ in. 8° стр. VII × 1 + 345; дополненій же къ нему съ тѣхъ поръ никакихъ не было выпущено. Означеніе страницъ въ нашемъ указателѣ относится именно къ помянутому каталогу.

5. О крестномъ хожденіи въ Москвѣ л. 100. Сборникъ скорописн. разн. почерк. XVIII вѣка, in 4° на 245 л. л. № 212; стр. 95.

6. Реэстръ крестнымъ хожденіямъ во весь годъ къ праздникамъ въ Москвѣ 108 л. Сборникъ пис. въ VIII вѣкѣ in 4° на 110 л. л. № 224; стр. 106 и 107.

II.

Печатныя книги.

1. Достопамятности Московскаго Кремля. Составилъ Александръ Вельтманъ. М. 1845 годъ (№ 8).

2. Достопамятности Москвы. Издалъ Корнилій Тромонинъ. М. 1843 годъ, въ листѣ 2 тетради.

3. Достопамятности Венева монастыря. Изд. И. Сахаровъ. М. 1831 годъ (№ 8).

4. Идрографія (древняя Россійская), содержащая описаніе Московскаго государства: рѣкъ, протоковъ, озеръ и проч. Изд. Николай Новиковъ. С.-Пб. 1845 годъ (1773).

5. Лѣтопись о многихъ мятежахъ и о разореніи Московскаго государства отъ внутреннихъ и внѣшнихъ ея непріятелей. Изданіе второе 1788 г. М. 1845 г.

6. Описаніе коронаціи Ея Величества Екатерины Алексѣевны, торжественно отправленной въ царствующемъ градѣ Москвѣ 7 мая 1724 года. С.-Пб. Москва 1845 годъ.

7. Описаніе коронаціи Ея Величества Императрицы и Самодержицы Всероссійской Анны Іоанновны, торжественно от-

правленной въ царствующемъ градѣ Москвѣ, 28 апрѣля 1730 г. М. 1730 годъ (№ 12).

8. Описаніе (историческое и топографическое) первопрестольнаго города Москвы, съ пріобщеніемъ генеральнаго и частныхъ ея плановъ. М. 1845 г.

9. Описаніе Императорскаго столичнаго города Москвы и проч. собранное В. Рубаномъ, С.-Пб. 1782 годъ.

10. Описаніе (краткое истрическое) Свято-Троицкія Сергіевой Лавры и Спасо-Вифанскаго училищнаго монастыря, іеромонахомъ Павломъ М. 1801 годъ.

11. Описаніе (историческое) первопрестольнаго въ Россіи храма, Московскаго большаго Успенскаго собора и о возобновленіи первыхъ трехъ Московскихъ соборовъ. Сочин. протоіерея Александра Левшина. М. 1783 г.

12. Описаніе краткое ставропигіальнаго Новоспасскаго монастыря. Состав. монахомъ Адріаномъ. М. 1821 г.

13. Описаніе (историческое) древняго Россійскаго музея подъ названіемъ Мастерской и Оружейной Палаты, въ Москвѣ обрѣтающагося. Изд. Петръ Валуевъ. Часть 1, болѣе не издано. М. 1807 годъ.

14. Описаніе русскихъ и словенскихъ рокуписей Румянцовскаго музеума. Составленое Александромъ Востоковымъ. С.-Пб. 1842 годъ.

15. Описаніе историческое и топографическое городовъ Московской губерніи съ уѣздами. М. 1787 годъ.

16. Опытъ историческаго описанія о началѣ города Моск-

вы, какъ и по какимъ причинамъ она основалась, отъ чего получила свое возвышеніе, и проч. Соч. Михаила Ильинскаго. М. 1795. годъ.

17. Памятники Московской древности съ присовокупленіемъ очерка монументальной исторіи Москвы и древнихъ видовъ и плановъ древней столицы. Соч. Ивана Снегирева. М. 1842—44. 1845 годъ.

18. Путеводитель къ древностямъ и достопамятностямъ Московскимъ, руководствующій любопытствующаго по четыремъ частямъ сея столицы къ дѣмѣстоописательному познанію всѣхъ заслуживающихъ примѣчаніе мѣстъ и зданій, и проч. 4 части. М. 1792 и 93.

19. Сказаніе о осадѣ Троицкаго Сергіева монастыря отъ Поляковъ и Литвы и о бывшихъ потомъ въ Россіи мятежахъ. Келаря Аврамія Палицына. М. 1784. годъ.

20. Указатель источниковъ исторіи и географіи Москвы съ ея уѣдомъ, расположенный въ хронологическомъ порядкѣ. Сост. Петръ Хавскій. М. 1839 г.

21. Указатель Москвы, показывающій по азбучному порядку имена владѣльцевъ домовъ сей столицы и проч. 2 части. М. 1793 г.

III.

Опытъ

Россійской Библіографіи о Москвѣ съ 1703—1879 года *).

1. Государственные Архивы въ Москвѣ. Статья П. И. Иванова. Москвитянинъ. 1841. III, 254—259.

2. Дѣтская больница Св. Владиміра, въ Москвѣ, 1818 годъ. Замѣтка Вѣст. Евр. 1828 г. ч. 18.

3. Видѣніе, бывшее въ Москвѣ въ ночи на 16 августа 1796 г. М. 1798 г. in 8°. (Соп. 2476).

---

*) Сюда вошли слѣдующія изданія:

I. «Москвитянинъ», съ 1841—1853 гг.

II. «Вѣстникъ Европы», 1802—1830 гг.

III. «Московскій Вѣстникъ», 1827—1831 гг.

IV. «Отечественныя Записки»—1839—1841 гг.

V. «Русскій Зритель», 1828—1830 гг.

VI. «Изданія Императорскаго Общества Исторіи и Древностей Россійскихъ», съ 1810—1879 г. включ.

VII. «Историческія розысканія о Русскихъ напечатанныхъ изданіяхъ», состав. А. Н. Неустроевъ. Съ 1703—1802 г.

VIII. Геннади Гр. «Справочный Словарь о русск. кнс. и списокъ русскихъ книгъ», съ 1725—1825 г. Берлинъ, 1876 г.

IX. Г. Г. Н. С. «Русская Библіографія» 1878 г.

X. Сеч. М. Забѣлинъ: «Русскій Народъ». М. 1880 г.

XI. Меневъ. Библіографическій указатель съ 1859—1876 гг.

4. Мытищенскій водоводъ. (Вѣстникъ Европы. 1804 г. ч. 18, № 23, стр. 213) 28 октября 1804 года оконченъ былъ Мытищинскій водоводъ начатый при Екатеринѣ; вода изъ Мытищъ въ Москву протекаетъ 22 версты, въ Москвѣ она протекаетъ Сокольниками, каланчею Спасскою на Земляной валъ къ Самотечному пруду, отсюда Пушкарской улицей на Трубу, гдѣ открытъ фонтанъ, близь Рождественскаго монастыря.

5. Водопроводы въ Москвѣ. Московскій Вѣстникъ 1827 г. (ч. 5. № 17. стр. 106). Извѣстіе о закладкѣ зданія близь села Алексѣевскаго для помѣщенія паровыхъ машинъ, долженствующихъ поднимать Мытищинскую воду, для проведенія ее въ Москву.

6. Вопросъ о мѣстѣ рожденія Императора Петра Великаго. Русскій Зритель 1828 годъ, (ч. I. № I, II, и стр. 3). Неизвѣстный авторъ статьи приводитъ здѣсь только различныя мнѣнія писателей объ этомъ предметѣ, какъ-то: а) Сумарокова, утвердительно называвшаго родиною Великаго Монарха село Коломенское (Россійскій Вифлеемъ); б) сочинителя повѣсти „О зачатіи и о рожденіи Великаго Государя Императора Петра Перваго Самодержца Всероссійскаго“ и коллежскаго ассессора Брыкина, говорившихъ, что честь сія принадлежитъ селу Измайлову; с) Голикова, исторіографа Миллера и Туманскаго, утверждавшихъ, что славный Преобразователь родился въ Московскомъ Кремлевскомъ Дворцѣ, и д) иностранца Іоанна Георгія Гревіуса, писавшаго къ Николаю Гейзіусу о рожденіи царевича Петра— именно въ Москвѣ. Самъ авторъ не пытается разрѣшить этого вопроса и даже не изслѣдуетъ достовѣрности изложенныхъ мнѣній. Не находя никакихъ современныхъ указаній на мѣсто рожденія Великаго Государя — ни у Ѳеофана Прокоповича въ его Исторіи Петра Великаго, ни въ разрядной запискѣ составленной въ день рожденія Царевича, онъ недоумѣваетъ передъ разнорѣчіемъ мнѣній такихъ лицъ, которыя были извѣстны Дочери

и Внукѣ славнаго Монарха и снова предлагаетъ тотъ же вопросъ для разрѣшенія. Къ статьѣ приложены примѣчанія.

7. Село Ворсино, помѣстье Колычевыхъ. (Подольск. уѣзда, Моск. губ.) Москвитянинъ. 1853 г. II 58—59.

8. Вербное Воскресеніе въ старину. Статья И. Забѣлина, содержащая историческія свѣдѣнія о шествіи на осляти (нѣкоторыя замѣтки о теперешнемъ гуляньѣ на Красной Площади, о вербахъ и пр.). Москвитянинъ 1850 г. VIII, 163—172.

9. Историческія воспоминанія и замѣчанія на пути къ Троицѣ и въ семъ монастырѣ. Вѣстникъ Европы. 1802 годъ. Ч. 4, № 15, 16, стр. 207—226, 287—304; ч. 5, № 17, стр. 30—47, подписано В. Ф. статья Н. М. Карамзина, перепеч. въ П. С. С. изд. Смирдина, т. 1, стр. 458. Здѣсь описываются тѣ мѣста по дорогѣ въ Троицкую Лавру, которыя ознаменованы историческими событіями: Алексѣевское (описаніе дворца, расположеніе и внутренность комнатъ; въ Ростокинѣ народъ встрѣтилъ царя Іоанна IV, возвращавшагося въ Москву, послѣ взятія Казани; въ лѣво отъ большой дороги находится село Тайнинское, гдѣ царь Алексѣй Михайловичъ занимался соколиною охотою; въ Пушкинѣ былъ взятъ подъ стражу бояринъ Ив. Андр. Хованскій; въ Братовщинѣ останавливались для отдыха цари Московскіе на пути къ Троицѣ; въ 12 верстахъ отъ Лавры находится село Воздвиженское, гдѣ жили нѣкоторое время цари Іоаннъ и Петръ Алексѣевичи и царевна Софія; въ семи верстахъ отъ монастыря находится гора Волкуша; тутъ архимандритъ Троицкой Лавры благославлялъ народъ, который съ Мининымъ и Пожарскимъ шелъ освобождать Москву. За этимъ слѣдуетъ краткое описаніе Лавры: ея мѣстоположенія, собора, ризницы, обелиска митрополита Платона, библіотеки, колокольни, колоколовъ, дворца, семинаріи и перечислены знаменитые роды погребенные въ Лаврѣ. Окончаніе статьи посвящено краткому обзору величія, съ

которымъ царствовалъ Борисъ Годуновъ. Въ 4 верстахъ отъ Лавры находится село Деулино, гдѣ заключенъ миръ съ Поляками, при царѣ Михайлѣ Ѳеодоровичѣ.

10. О публичномъ въѣздѣ Турецкаго полномочнаго посла Абдулъ-Керимъ-паши въ Москву. Собраніе Новостей. 1775 г. М. Ноябрь. 9 стр.

11. Вѣдомость домамъ, находящимся въ Москвѣ, составленная по Высочайшему указу 1716 г. для опредѣленія количества денежной подати, собиравшейся съ оныхъ ночными цѣловальниками. Сообщ. П. И. Ивановъ. Чтенія въ Импер. Общ. Исторіи и Древн. Росс. 1864 г. Кн. 2. V. стр. 36—66.

12. Гиршфельдтъ Я. И. Адресный списокъ. практикующихъ врачей въ Москвѣ. 2. 8 д. Изд. М. 1878 г. 8 д. 62+2 стр. 1.200 экз.

13. Левенталь Ал. Госпитали Краснаго Креста въ Москвѣ. Изъ Москов. Медиц. газеты 1878 г. 8 д. 6 стр. и 1 табл. 50 экз.

14. Грамота объ учрежденіи поповскихъ старостъ и оцерковномъ благочиніи въ Москвѣ, лѣта 7102, іюня 1-го и 7113, октября 1-го. Сообщ. В. М.Undольскій. Временникъ. Изд. Общ. Истор. и Древ. Росс. XIV.

15. Екатерининскій Дворецъ и Кадетскій Корпусъ. Любопытный отрывокъ изъ записокъ, составленныхъ (неизвѣстно кѣмъ) для воспитанниковъ 1-го Московскаго Кадетскаго Корпуса, подъ названіемъ: Москва и ея окрестности. Москвитянинъ 1841 г. V. 253—260.

16. Кремлевскій Дворецъ и закладка его по проэкту архитектора Баженова при Имп. Екатеринѣ II. Замѣтка Н. Горчакова. Приведены надписи въ стихахъ и прозѣ, которыя сдѣ-

ланы были на мѣдныхъ доскахъ при закладкѣ. Изъ нихъ въ одной говорится о самомъ Баженовѣ. Москвитянинъ 1842. IX, 162—165.

17. Дворецъ Московскихъ царей до Петра Великаго. Статьи И. Забѣлина, который при составленіи ихъ кромѣ общедоступныхъ источниковъ пользовался Архивомъ Московской Оружейной Палаты. 1849. VII, 107—138 и Москвитяниномъ 1849. XI, 88—96.

18. Дискурсъ (разсужденіе) о справедливой и законной войнѣ съ Москвою. Двѣ вѣдомости, присланныя изъ Москвы въ Вильну. Совѣщаніе подъ Смоленскомъ людей Московскихъ съ Сенаторами (всѣ три 1609—1610 гг.). Извлечены изъ Скуклостерскаго Семейнаго Архива графа Браге близъ Упсалы Соревн. А. А. Чумаковымъ. Чтенія въ Импер. Общ. Истор. и Древн. Росс. 1866 г. Кн. 4. V. стр. 48—57.

19. Дневникъ Іоанна Георга Корба во время посольства Императора Леопольда I въ Московское Государство въ 1698 г. и проч., перев. съ Латинскаго В. Женева и М. Семеновскаго. Чтенія въ Импер. Общ. Истор. и Древн. Росс. 1866 г. Кн. 4.

20. Докладъ Сената Императрицѣ Екатеринѣ II, по поводу ея распоряженій о моровой язвѣ, въ Москвѣ, въ 1771 году и рескриптъ Императрицы на этотъ докладъ. Московскій Вѣстникъ (ч. 5, стр. 139). Въ докладѣ говорится о затрудненіяхъ, которыя встрѣтятся при приведеніи въ исполненіе ея предписаній; въ рескриптѣ же Императрица говоритъ о мѣрахъ, которыя должно принять для устраненія этихъ препятствій.

21. Подробное донесеніе Ея Императорскому Величеству Государынѣ Императрицѣ Маріи Ѳеодоровнѣ, о состояніи Московскаго Воспитательнаго дома, въ бытность непріятеля въ Москвѣ. 1818 г. Сообщ. М. П. Полуденскій. Чтенія Общ. Истор. Древ. Рос. 7. II.

отрывки изъ проповѣди митрополита Филарета). Москвитянинъ. 1841 г. I 297—300.

28. Замѣтка о церкви Воскресенія въ Барашахъ въ Москвѣ. П. Мельгунова. Чтенія въ Импер. Общ. Истор. и Древн. Рос. 1866 г. Кн. 3. V. 249—250.

29. Замѣтка о каменныхъ бабахъ близь Москвы. А. А. Гатцука, съ изображеніемъ. Чтенія въ Имп. Общ. Истор. и Древн. Росс. 1870 г., кн. 3. Замѣтка на эту статью И. И. Шаховскаго, тамъ же кн. 4. и отвѣтъ А. А. Гатцука ему тамъ же, 1871 г. кн. I.

30. Историческія замѣтки о Московскихъ монастыряхъ Спаса Стараго и Николы Чудотворца Стараго. Архим. Леонида. Чтенія въ Моск. Общ. Истор. и Древн. Росс. 1877 г. Кн. I. V. 98—109.

31. Замѣтки о старомъ Московскомъ Университетѣ. Сенатора П. С. Полуденскаго. Москвитянинъ. 1853 г. XXIII. 17—22.

32. Замѣчаніе объ ошибкахъ въ описаніи Москвы. (О Воскресеніи Словущемъ). П. Хавскаго. Москвитянинъ. 1844. IV 395—396.

33. Геогностическая карта частямъ губерній: Московской и др., составленная г-номъ Оливьери. Замѣчанія на эту карту Петра Языкова. Москвитянинъ. 1845 г. IV. 31—50.

34. Замѣчанія объ осадѣ Троицкой Лавры (1608—1610 г.) и описаніи оной историками XVII, XVIII и XIX столѣтій. Большое изслѣдованіе Д. П. Голохвастова, основанное на подробномъ изученіи историческихъ источниковъ. Въ началѣ обращено вниманіе: 1) на предшествовавшую исторію Лавры и ея укрѣпленія

2) на осаждавшихъ, 3) на осажденныхъ. Потомъ біографическія свѣдѣнія о главныхъ лицахъ монастыря, преимущественно же объ Аврамiѣ Палицынѣ, при чемъ критически разобрано все доселѣ о немъ извѣстное. Далѣе слѣдуетъ исторія и критическая оцѣнка Сказанія объ осадѣ Троицкой Лавры, указаны анахронизмы и другія невѣрности. За симъ говорится о томъ, какъ пользовались этимъ сказаніемъ позднѣйшіе историки; представлены новыя документы для исторіи того времени, найденные въ Шведскихъ архивахъ; наконецъ, разсказано извѣстное дѣло казначея Іосифа Дѣвочкина и вмѣстѣ съ нимъ оправданъ предокъ автора, Лаврскій воевода Алексѣй Голохвастовъ. Москвитянинъ. 1842 г. VI. 267—324; VII. 125—206.

35. Записки стараго Московскаго жителя. Вѣстникъ Европы. 1803 г. (Ч. 10. № 16, стр. 276—286. Статья Н. М. Карамзина, переп. въ П. С. С. т. 3 стр. изд. Смирд. 322. Тутъ говорится объ улучшеніяхъ города Москвы.

36. Извѣстіе о долгомъ пребываніи Высочайшаго Двора въ Москвѣ. Собраніе Новостей. 1775 годъ. М. Сентябрь. 95 стр.

37. Извѣстіе о всѣхъ монастыряхъ и церквахъ города Москвы. Древняя Россійская Вивліоѳика. 1789 годъ. XLVII стр. 274.

38. Изображеніе и изъясненіе фейерверка и иллюминаціи, которые по благополучно совершившемся 25 апрѣля 1742 г. высокомъ помазаніи и коронованіи Елизаветы Петровны предъ домомъ ея въ Москвѣ зажжены были, 185. Ч. 47 и 48. іюня 10. Историч. генеалогич. и географич. примѣч. къ Спб. Вѣд. 1742 г.

39. Изслѣдованіе объ ископаемыхъ, въ Московской гу-

ОТДѢЛА
ПЛАНИРОВКИ
МОСКВЫ

берніи находящихся. Изд. Готгельфъ Фишеръ. Съ Фр. М. 1812 годъ, 8°.

40. Исторія о Великомъ Княжествѣ Московскомъ, происхожденіе Великихъ князей, недавнихъ смутахъ произведенныхъ тамъ тремя Лжедмитріями и о Московскихъ законахъ, нравахъ, правленіи, вѣрѣ и обрядахъ, которую собралъ, описалъ и обнародывалъ Петръ Петрей де Ерлезунда въ Лейпцигѣ 1620 г. Перев. съ нѣмец. А. Н. Шемякина. Чтенія въ Импер. Общ. Истор. и Древн. Росс. 1865 г. кн. 4 1866 г. кн. 1. 2 и 4.

41. Исторія борьбы Московскаго государства съ Польско-Литовскимъ Г. Ѳ. Карпова. Чтенія въ Импер. Общ. Истор. и Древн. Росс. 1866 г. кн. 3 и 4.

42. Исторія Императорскихъ Воспитательныхъ Домовъ, особенно Московскаго. Чтенія въ Общ. Истор. и Древн. Росс. 7. II.

43. Приправочная книга Московскаго уѣзда, 7094 годъ. Сообщ. И. Д. Бѣляевъ. Временникъ. Изд. Общ. Истор. и Древн. Росс XIII.

44. Еще нѣсколько воспоминаній о Коломенскомъ пути и о самомъ городѣ въ дополненіе къ книгѣ: Прогулка по древне-Коломенскому уѣзду. Николо-Угрѣшскій монастырь и всѣ историческія о немъ свидѣтельства, его храмы съ ихъ достопримѣчательностями.—Описаніе дальнѣйшихъ мѣстностей на пути отъ Москвы къ Коломнѣ.—Коломенскія древности.—Къ этимъ любопытнымъ замѣткамъ своимъ Н. Д. Иванчинъ-Писаревъ присоединилъ 10 драгоцѣнныхъ примѣчаній или приложеній. Москвитянинъ 1845 г. III. 1—40.

45. Конфедерація народа Московскаго въ столицѣ по сбѣжаніи царя Дмитрія въ Калугу. Сообщ. Чумикевъ. Временникъ Общ. Истор. и Древ. Рос. I.

46. Кремль. Одна глава изъ сочиненія подъ заглавіемъ „Москва". Вѣстникъ Европы 1824 г. (ч. 138 № 24 стр. 275) подписано: Ал. М... К.... Малороссія. Краткое историческое описаніе Кремля, находящихся въ немъ зданій и древностей.

47. Н. Д. Матеріалы для исторіи русской церкви. Списокъ настоятелей. Московскаго Греческаго Никольскаго монастыря со времени передачи его во владѣніе Аѳонскаго Ставропигіальнаго Иверскаго Портаитскаго и царскаго монастыря. Чтенія. въ Моск. Общ. Люб. Дух. Просвѣщенія. 1878 г. Май.

48. Матеріалы для исторіи безпоповщинскихъ согласій въ Москвѣ, I. Ѳеодосіевцевъ Преображенскаго кладбища, съ портр. И. А. Ковылева II. Монинское согласіе съ портр. Гал. Ларіонова-Скачкова. Чтенія въ Импер. Общ. Истор. и Древн. Росс. 1870 г. кн. 2 и 3.

49. Спасо-Андрониковъ монастырь, важное историческое перепутье. Статья Н. Д. Иванчина-Писарева, въ коей собраны любопытныя свѣдѣнія о дорогахъ въ Коломну. Москвитянинъ. 1842 г. III, 272—277.

50. О монастырѣ Николы Стараго въ Москвѣ. Соч. К. Аверина. Рус. Истор. Сборникъ I.

51. Городъ Москва съ ея уѣздомъ. Историческое изслѣдованіе И. Д. Бѣляева о распространеніи Москвы и Московскаго княжества. Москвитянинъ. 1844 г. I. 298—310; V. 177—185.

52. Московія или извѣстія о Московіи по открытіямъ Англійскихъ путешественниковъ, собранныя изъ письменныхъ

свидѣтельствъ разныхъ очевидцевъ. Соч. Джона Мильтона. Перев. и примѣч. Ю. В. Толстаго. Чтенія въ Импер. Общ. Истор. и Древн. Росс. 1874 г. кн. 3.

53. Московскій Публичный Музей и библіотека. А. М. Кубаревъ. Чтенія въ Импер. Общ. Исторіи и Древн. Росс. 1866 г. кн. 2.

54. Лобное мѣсто въ Москвѣ статья И. М. Снегирева, вошедшая въ Памятники Московской древности. Москвитянинъ 1842 г. II. 684—692.

55. Надписи, находящ. въ Новодѣвичьемъ монастырѣ въ церквахъ и разныхъ мѣстахъ надъ умершими. Древняя Россійская Вивліоѳика, 1791 годъ, стр. 293.

56. Надписи, находящ. въ Богоявленскомъ монастырѣ. Древняя Россійск. Вивліоѳика, 1791 г., стр. 304.

57. Надгробныя надписи, находящ. въ Греческомъ Николаевскомъ Московскомъ монастырѣ. Древняя Россійская Вивліоѳика, 1791 годъ, 367 стр. XI.

58. Надгробныя надписи, находящ. въ Никитскомъ Московскомъ Дѣвичьемъ монастырѣ, 370 стр. XII. Надгробныя надписи находящ. въ Спасо-Андроньевѣ Московскомъ монастырѣ, 374 стр. XIII. Надписи, находящ. въ Симоновомъ Московскомъ монастырѣ, 380 стр. XVV. Надписи, находящ. въ Златоустовѣ Московскомъ монастырѣ, 404 стр. XVI. Древняя Россійская Вивліоѳика, 1791 г.

59. Граммата, данная на Архимандрію Златоустову Московскому монастырю, 400 стр. XV. Древняя Россійская Вивліоѳика, 1791 годъ.

60. Надписи, означающія лѣта представленія Высочайшихъ Персонъ Фамиліи Царской, въ Московскомъ Архангельскомъ соборѣ опочивающихъ. Сообщено Сумароковымъ. Ежемѣсячныя Сочиненія, томъ VI, годъ 1757. М. ноябрь, 387 стр.

61. Надгробная надпись Преосвящ. Амвросію Архіеп. Московск. и Калужск., убіенному возмутившеюся чернью 16-го сент. 1771 г. въ Москвѣ и погребен. въ Донскомъ монастырѣ, 4-го окт. (80 стр.), Х. Старина и Новизна, 1772 годъ.

62. О Московскомъ нарѣчіи. Свободные Часы, годъ 1763, М. февраль, 67 стр.

63. Начало и возвышеніе Московіи. Сочин. Даніила принца изъ Бухова совѣтника императоровъ Максимиліана II и Рудольфа II и дважды бывшаго чрезвычайнымъ посломъ у Ивана Васильевича, Вел. Кн. Московскаго, перев. съ Латинск. И. А. Тихомирова. Чтенія въ Импер. Общ. Истор. и Древн. Росс. 1876 г. кн. 3 и 4.

64. О домовыхъ церквахъ Московской Епархіи, Архим. Григорія. Чтенія въ Импер. Общ. Истор. и Древн. Росс. 1876 г. кн. 3, V, 1—29.

65. О домѣ князя Дмитрія Михайловича Пожарскаго въ Москвѣ на Лубянкѣ. Н. Н. Новиковъ. Чтеніе въ Им. Общ. Ист. и Древ. Росс. 1870 г. кн. 2, V. стр. 169—172.

66. О заведеніи для составленіи водъ минеральныхъ въ Москвѣ. Московскій Вѣстникъ 1827 г. (ч. 4, № 14, стр. 220). Объявленіе о заведеніи искуственныхъ минеральныхъ водъ въ Москвѣ, по образцу Дрезденскаго, устроенномъ докторомъ Штруве, о комитетѣ учрежденномъ для общества акціонеровъ этого заведенія и объ обязанностяхъ членовъ его.

67. О Земледѣльческой Школѣ въ Москвѣ. Вѣстникъ Европы. 1822 г. (ч. 125, № 17, стр. 74), статья Ивана Горностаева. Нѣсколько словъ о пользѣ этого учрежденія.

68. О исправленіи ветхости въ храмѣ Василія Блаженнаго въ Москвѣ, въ 1688 году. Сообщ. П. И. Ивановъ. Чтенія въ Общ. Истор. и Древ. Рос. 6, II.

69. О крестцахъ или перекресткахъ вообще и въ особенности о Московскихъ. Краткая статья И. М. Снегирева, въ коей приведенъ отрывокъ изъ Стоглава о злоупотребленіяхъ духовенства на Ильинскомъ крестцѣ. — Москвитянинъ. 1841 г. II 610—616.

70. О курганахъ господствующихъ въ Московской губерніи, А. А. Гатцукъ. Чтенія въ Имп. Общ. Истор. и Древн. Рос. 1869 г. кн. 4 V, стр. 141—156.

71. О метеорѣ, видѣнномъ въ Москвѣ 6 декабря 1817 года. Вѣстникъ Европы. 1817 г. ч. 96. № 24. стр. 285. Статья Мих. Павлова. Описаніе и объясненіе физическое этого метеора.

72. О монастырѣ Николы Стараго въ Москвѣ. Соч. Аверина, Рус. Истор. Сборникъ. I.

73. О Московскомъ мятежѣ въ царствованіе Алексѣя Михайловича. Вѣстникъ Европы 1803 г. (ч. II, № 18, стр. 119.—145). Статья Н. М. Карамзина, перепеч. въ П. С. С. изд. Смирнова. т. 1 стр. 398. Здѣсь описанъ первый бунтъ, бывшій въ Москвѣ, въ царствованіе Алексѣя Михайловича; въ началѣ говорится о причинахъ, побудившихъ къ возстанію и о виновности боярина Морозова; за тѣмъ слѣдуетъ подробный разсказъ самого мятежа, заимствованный изъ путешествія Олеарія.

74. О Московской церкви Воскресенія въ Барашахъ. Письмо И. М. Снегирева къ А. И. Лобкову. (Бараши шатерники. Покровительство Импер. Елизаветы.) Москвитянинъ. 1844 г. X, 422—425.

75. О Московской школѣ рисованія въ отношеніи къ искусствамъ и ремесламъ. Московскій Вѣстникъ 1827 г. (ч. 5 № 13 стр. 222). Статья С. Ш. (Шевырева?) о пользѣ Московской школы рисованія, учежденной гр. С. Г. Строгоновымъ, о цѣли этого заведенія, о преподаваніи и условіяхъ, на которыхъ принимаются воспитаники.

76. О надписяхъ на гробовыхъ камняхъ въ Марьиной рощѣ. Вѣстникъ Европы. 1830 г. (ч. 174, № 23 стр. 220). Подписано: Л. С. Списки съ подписей на трехъ нагробныхъ камняхъ, находящихся въ Марьиной рощѣ, съ историческими извѣстіями объ иновѣрческомъ, преимущественно Лютеранскомъ, богослуженіи въ древней Москвѣ.

77. О началѣ и распространеніи Лютеранскихъ и Реформатскихъ церквей въ Москвѣ. Любопытная статья И. М. Снегирева. Заведеніе Нѣмецкой Слободы около 1560 года. Покровительство Іоанна Грознаго, Лютеранская церковь въ Кремлѣ при Борисѣ Годуновѣ. Проповѣдь Пастора Бера въ самомъ дворцѣ въ 1606 году. Реформаторскія кирки. Кульманъ. Мѣры Петра Великаго.—О Петропавловской церкви. Нѣмецкія кладбища. Москвитянинъ. 1843. XI. 270—280.

78. О первоначаліи и созиданіи Москвы. А. Сумарокова. Трудолюбивая Пчела. 1759 годъ. М. Генварь. 48 стр.

79. О пелоріѣ, найденной въ Московскихъ окрестностяхъ. Вѣстникъ Европы. 1813 г. (ч. 70, № 16, стр. 276); В. И. В.

Измайлова? Описаніе растенія, найденнаго въ 20 верстахъ отъ Москвы.

80. О поземельномъ владѣніи въ Московскомъ государствѣ. Соч. И. Д. Бѣляева. Временникъ въ Общ. Истор. и Древ. Рос. XI.

81. О поземельномъ владѣніи въ Московскомъ Государствѣ. Изслѣдованіе И. Д. Бѣляева. Раздѣленіе всѣхъ земель на собственныя княжескія, государственныя или черныя, вотчинныя и помѣстныя.—Неприкосновенность черныхъ земель, въ коихъ Князь имѣетъ только право суда и дани. Ограниченія правъ вотчинниковъ на ихъ земли, при переходѣ въ службу другаго Князя; дань, военная служба и проч. Раздѣленіе вотчинъ на боярскія, владычни и монастырскія.—Раздѣленіе въ самомъ составѣ вотчинъ на угодья и деревни.—Уступка земель, дѣлаемая земщиною Князю. — Постепенное возрастаніе княжескихъ или дворцевыхъ земель, раздѣленіе земель на уѣзды, волости и станы, пятины, присуды, избы и погосты, и опредѣленіе каждаго изъ нихъ. Раздѣленіе земель для раскладки податей и повинностей. Москвитянинъ. 1848 г. I, 1—10, 1848, II, 37—48; 1848, V, 1—16; 1848, VII, 1—22; 1848, IX. 1—27.

82. О постройкѣ Сенатскаго зданія въ Москвѣ съ изображеніемъ главной Круглой залы въ разрѣзѣ. П. И. Иванова. Чтенія въ Импер. Общ. Истор. и Древн. Росс. 1864 г. кн. 4. V. стр. 145—185.

83. О пребываніи въ Москвѣ Французовъ. Вѣстникъ Европы. 1813 г. ч. 67, № 1, стр. 90; ч. 69, № 9, стр. 143, № 12, стр. 283); статья не окончена; она заимствована изъ газеты Le conservateur impartial, издававшейся въ С.-Петербургѣ. Тутъ находятся любопытныя подробности о вступленіи Наполеона въ Москву, о пожарахъ, грабежахъ, о мѣрахъ принятыхъ

Наполеономъ для возстановленія порядка, о приготовленіяхъ для выступленія изъ Москвы, и о продажѣ мѣдныхъ денегъ, найденныхъ въ казенныхъ погребахъ.

84. О приписке иконы Знаменія Пресв. Богородицы, находящейся на наружномъ столбѣ ограды при 3-й Московской Гимназіи, къ приходской Введенской на Лубянкѣ церкви. Сообщ. Архим. Григорій. Чтенія въ Импер. Общ. Истор. и Древн. Росс. 1874 г. кн. 2. V. 20—27.

85. Севастіянъ Главиничъ о происшествіяхъ Московскихъ 1661 г. перев. съ Латинск. А. Н. Шемякина. Чтенія въ Имп. Общ. Истор. и Древн. Росс. 1875 г. кн. I. IV. II—14.

86. О происшествіяхъ, случившихся въ Москвѣ во время пребыванія въ оной непріятеля въ 1812 гогу. Донесеніе Члена Вотчиннаго Департамента А. Д. Бестужева-Рюмина господину Министру Юстиціи И. И. Дмитріеву. Сообщ. Кн. М. А. Оболенскій. Чтенія въ Общ. и Истор. Древ. Рос. 6, II.

87. О происхожденіи имени Москва. Московскій Вѣстникъ 1829 г. (ч. 3. стр. 86). Статья редактора. Это замѣчаніе г. Бюргера, который производитъ слово Москва, отъ имени рѣки, на которой городъ построенъ. Слово ва по Пермски или по Зырянски значитъ вода, а моск.,—финское слово, значущее: темный: темная вода.

88. О работаніи въ Москвѣ шалей. Московскій Вѣстникъ. 1827 г. (ч. 3. № 12. стр. 419). Это извѣстіе о производствѣ шалей на фабрикѣ Ѳ. А. Гучкова.

89. О расходахъ Троицкой Сергіевой Лавры. Ради памяти (б. г.). Чтенія въ Имп. Общ. Истор. и Древн. Рос. 1864 г. кн. 4.

90. О Русскомъ крестьянинѣ Трифонѣ Егоровѣ, учредителѣ первой жакардовой машины въ Москвѣ. Московскій Вѣстникъ 1827 г. (ч. 3. № 11. стр. 309). Крестьянинъ Егоровъ, занимаясь чертежами машинъ для производства шелковыхъ тканей, скоро усвоилъ устройство жакардовой машины и въ 1824 году сдѣлалъ ее самъ, за что былъ отпущенъ на волю помѣщицею своею Е. А. Бибиковою. Съ того времени по май мѣсяцъ 1827 года въ Москвѣ на фабрикахъ введено до 800 машинъ. На эту статью въ М. Тел. № 13 была помѣщена другая статья въ которой говорится, что Егоровъ снялъ модель съ жакардовой машины, привезенной въ Москву изъ Франціи, а въ М. В. (ч. 5. № 17. стр. 109) помѣщены письма, гдѣ утверждаютъ, что Егоровъ самъ по рисункамъ составилъ эту машину.

91. О рѣпѣ, свойственной почвѣ около Москвы, В. Левшина. Труды Вольнаго Экономич. Общества. 1798 г. стр. 34.

92. О сохраненіи утварей Царскаго чина или регалій, во время бытности Польскихъ и Литовскихъ войскъ въ Москвѣ въ 1610—1612 году. Соч. А. Ѳ. Вельтмана. Чтенія въ Общ. и Истор. Древн. Рос. 3. V.

93. Общія отмѣтки по Срѣтенской части въ Москвѣ касательно бѣдныхъ. Чтенія въ Общ. Истор. Древн. Рос. 8. I.

94. Рѣшеніе вопроса о Царскомъ мѣстѣ или такъ-называемомъ Мономаховомъ тронѣ въ Успенскомъ Соборѣ. И. Забѣлина. Изъ одного рукописнаго отрывка о вѣнчаніи на Царство Всероссійское, найденнаго г-мъ Забѣлинымъ въ Музеѣ М. П. Погодина, оказывается, что это Царское мѣсто, коего происхожденіе доселѣ оставалось неизвѣстнымъ, устроено при Грозномъ въ 1551 году сентября 1-го. Москвитянинъ. 1850. XI, 53—56

95. О школѣ, учрежденной для иностранцевъ въ Москвѣ при новой Лютеранской церкви. Вѣстникъ Европы 1803 г. ч. 12, № 21, стр. 54. Это объявленіе Г. Гейдеке, пастора при новой Лютеранской Церкви, о распространеніи находящейся при ней школы.

96. Объ освобожденіи Москвы отъ Поляковъ. Вѣстникъ Европы 1807 г. ч. 35, № 17, стр. 34. Подробное описаніе войны съ Поляками во время междуцарствія.

97. Описаніе святыхъ мѣстъ, находящихся въ Новоіерусалимской Соборной церкви Воскресенія Господня. Чтенія въ Общ. Истор. и Древн. Рос. 2, III.

98. Описаніе происшествій въ Московскомъ Даниловскомъ монастырѣ, во время нашествія непріятеля въ Москву въ 1812 году. Сообщ. И. М. Снегиревъ. Чтенія въ Общ. Истор. и Древ. Рос. 8, I.

99. Историческое описаніе древняго Россійскаго Музея, подъ названіемъ Мастерской и Оружейной Палаты, въ Москвѣ обрѣтающагося; издалъ Валуевъ. Ч. 1. М. 1807 г. Съ гравюрами.

100. Описаніе (краткое) происшествіямъ въ 1812 году. Соч. А. Д. Бестужева-Рюмина. Сообщ. В. Чарыковъ. Чтенія въ Общ. Истор. и Древн. Рос. 6, II.

101. Описаніе достопамятныхъ происшествій въ Московскихъ монастыряхъ во время нашествія непріятелей въ 1812 году. Чтенія въ Общ. Ист. и Древн. Рос. 5, IV.

102. Описаніе ботаническаго сада Е. С. гр. А. К. Разумовскаго въ Горенкахъ, близъ Москвы, Вѣстникъ Европы

1810 г.. ч. 52, № 13, стр. 52. Подробное описаніе сада, библіотеки, теплицъ и нѣкоторыхъ растеній.

103. Подробное описаніе путешествія Голштинскаго посольства въ Московію въ 1633. 1636 и 1638 гг. Состав. секрет. посольства Адамомъ Олеаріемъ. перев. съ нѣмецк. П. П. Барсовъ. Чтенія въ Импер. Общ. Истор. и Древн. Рос. 1868 г. Кн. 1—4. 1869 г. Кн. 1—4. 1870 г. Кн. 2.

104. Историческое описаніе Ставропигіальнаго-Воскресенскаго, Новый Іерусалимъ именуемаго монастыря, составленное по монастырскимъ актамъ настоятелемъ онаго Архим. Леопольдомъ. Съ изображеніемъ патріарха Никона. Чтенія въ Импер. Общ. Истор. и Древн. Рос. 1874 г. Кн. 3 и 4. 1875 г. Кн. 1—3.

105. Описаніе путешествія въ Москву посла Римскаго Императора Николая Варкоча съ 22 іюля 1593 г. перев. съ Нѣмецк. А. Н. Шемякина съ предисл. и примѣч. Чтенія въ Импер. Общ. Истор. и Древн. Рос. 1874 г. Кн. 4.

106. Описаніе Московскихъ церквей, учиненное Московскою консисторіею въ 1817 г. съ показаніемъ, когда церкви построены и отъ чего имѣютъ названіе своей мѣстности. Н. П. Розанова. Чтенія въ Импер. Общ. Истор. и Древн. Росс. 1874 г. кн. 4. V. 78—121.

107. Описаніе Московскаго Богоявленскаго монастыря соч. Дмитровскаго епископа Никодима. Чтенія въ Импер. Общ. Истор. и Древн. Росс. 1876 г. кн. 4, V. 143—237.

108. Описаніе Перервинскаго монастыря. Вѣстникъ Европы 1829 г. (ч. 163, № 2 стр. 171) соч. Московскаго ми-

трополита Платона. Описаніе мѣстоположенія монастыря на берегу Москвы-рѣки, въ семи верстахъ отъ Москвы. Краткія извѣстія о его названіи, началѣ и древности.

109. Описаніе изображеній въ царской Большой Палатѣ, сдѣланное въ 1554 году.—Возобновленіе Московскаго Благовѣщенскаго Собора послѣ пожара 1547 года (статья), Отечественныя Записки, томъ XIV. VII. 89.

110. Опись ветхостей въ башняхъ и стѣнахъ Московскаго Кремля, Китая-Города и Бѣлаго-Города, 1667 г. Сообщ. А. Е, Викторовъ. Чтенія въ Импер. Общ. Истор. и Древн. Росс. 1877 г. кн. 2.

111. Опись Московской Мѣщанской слободы обывательскимъ дворамъ и поимянный списокъ, кто чѣмъ промышляетъ, 1677 года. Изъ бумагъ покойнаго М. П. Заблоцкаго. Чтенія въ Общ. Истор. Древн. Росс. 7, II.

112. Отчего нѣтъ сорокъ въ Москвѣ. (см. соч. М. Забылина: Русскій народъ, его обычаи, обряды, преданія, суевѣрія и поэзія, въ 4-хъ частяхъ, М. 1880 г.).

113. Медицинскій отчетъ Императорскаго Московскаго Воспитательнаго Дома за 1876 г. Москва 1878 г. 8 д. 178 стр. и 7 рисунковъ, 650 экз.

114. Историческій очеркъ Николаевской Берлюковской пустыни. Строителя пустыни І. Нила. Чтенія въ Импер. Общ. Истор. и Древн. Росс. 1875 г. кн. 2. V. стр. 1—55.

115. Краткій историческій очеркъ Московскаго Страстнаго монастыря. М. А. Чтенія въ Импер. Общ. Истор. и Древн. Росс. 1876 годъ, кн. 2. V. 61—67.

116. Надгробныя памятники въ Московскомъ Высокопетровскомъ монастырѣ, Архимандрита Григорія. Чтенія въ Импер. Общ. Истор. и Древн. Росс. 1874 г. кн. I.

117. Памятникъ старины Московской. Вѣстникъ Европы 1830 г. (ч. 174, № 21, стр. 152). Списокъ древнихъ хоругвій, находящихся въ храмѣ св. великомученика Никиты, что за Яузою, данныхъ отъ князей Воротынскихъ. Списокъ сообщенъ Е. О. Мухинымъ.

118. Панорама или взглядъ на Москву съ Кремлевской горы, Н. Горчакова. Любопытныя воспоминанія, напр. о Епископѣ Дамаскинѣ, о Державинѣ, о пожертвованіяхъ Петра въ церковь Іоанна Воина, что за Москвою рѣкою и проч. Москвитянинъ 1844 г. IX, 165—183.

119. Письмо Его сіятельству Графу Григорью Григорьевичу Орлову, отъ нѣкотораго духовнаго лица изъ Москвы поздравительное съ новымъ 1772 годомъ, и благодарительное за его ревность и усердіе, принятые къ отвращенію бывшей въ Москвѣ моровой язвы, 1771 года. Живописецъ, 1772 годъ—1773 г., листъ 16-й 127 стр.

120. 3 письма изъ Москвы въ Троицкій Сергіевъ монастырь въ 1660 г. Сообщ. Арсеній. Чтенія въ Моск. Общ. Истор. и Древн. Росс. 1866 г. кн. 2, V, стр. 103—112.

121. Письмо Московскаго Митрополита Платона къ викарію своему Преосвященному Августину о Лобномъ мѣстѣ (1805 г.). Собщ. И. М. Снегиревъ. Чтенія въ Импер. Общ. Истор. и Древ. Росс. 1864 г. кн. I, V, 220—221.

122. Письмо современника Англичанина о сожженіи Москвы

Крымскимъ Ханомъ Девлетъ Гиреемъ въ 1571 г. Чтенія въ Импер. Общ. Истор. и Древн. Росс. 1870 г. кн. 3, IV, стр. 4—8.

Примѣч. подлинное письмо находится въ Британскомъ музеумѣ (въ Лондонѣ).

123. Письмо (съ приложеніемъ факсимиле) исторіографа Карамзина къ Конс. Ѳед. Калайдовичу, изъ Царскаго Села, отъ 27 августа, 1824 года, о тушинскомъ станѣ втораго Лжедимитрія, и отвѣтъ на оное. Русскій Зритель (ч. I) 1828 г. № I и II, стр. 29). Знаменитый историкъ проситъ ученаго археолога съѣздить въ Тушино и описать мѣсто лагеря втораго Лжедимитрія, или сообщить ему комментаріи на одно Польское описаніе Тушинскаго стана, будто бы находившагося между двумя рѣками Москвою и Тушиномъ. Въ своемъ отвѣтѣ Калайдовичъ подробно обозначаетъ мѣстоположеніе села Тушина, которому прилагаетъ здѣсь планъ, снятый имъ самимъ, при поѣздкѣ туда для изслѣдованія, и поясняетъ Польское описаніе лагеря втораго самозванца.

124. Плачъ о плѣненіи и конечномъ разореніи превысокаго Московскаго государства въ 7161 г. Сообщ. М. О. Судіенко. Временникъ, изд. Общ. Истор. и Древ. Рос. V.

125. Красная площадь и гулянье подъ Новинскимъ. Вѣстникъ Европы 1824 г. (ч) 137, № 17, стр. 58) изъ Guide du voyageur à Moskou, par G. de Laveau. Краткое описаніе зданій, окружающихъ Красную площадь и гулянья бывающаго подъ Новинскимъ въ продолженіе Святой недѣли.

126. Двое похоронъ въ Москвѣ въ прошедшемъ столѣтіи. (Любопытное преданіе). Москвитянинъ 1844 г. II, 404—410.

127. Появленіе Жидовствующихъ въ Московской губерніи и мѣры къ прекращенію этой секты въ 1827 г. Сообщ. Архим. Григорія. Чтенія въ Импер. Общ. Истор. и Древн. Росс. 1874 г. кн. 2, V, 67—75.

128. Празднество входа Іисуса Христа бывшее въ Москвѣ, въ 1675 г., изъ рукописи: Чиновникъ Патріарха Іоакима. Москвитянинъ 1853 г. VIII, 127—128.

129. Изустное преданіе о церкви Св. Троицы, что на Капелькахъ, въ Москвѣ, въ третьей Мѣщанской, записанное А. Крюковымъ. Москвитянинъ 1853 г. III, 92—93.

130. Древніе и другіе примѣчательные предметы въ Московскомъ Высокопетровскомъ монастырѣ. Соч. Архим. Григорія. Чтенія въ Импер. Общ. Истор. и Древн. Росс. 1875 г., кн. 2, V, 213—241.

131. О п'рибытіи въ Москву Генерала Фельдмаршала Графа П. А. Румянцова по окончаніи военныхъ дѣйствій. Собраніе Новостей 1775 г. М. Сентябрь. 50 стр.

132. Примѣчаніе Кремлевскаго жителя. Вѣстникъ Европы (ч. 67, № 1. стр. 149). Это примѣчаніе относится къ статьѣ: О нынѣшнемъ положеніи Москвы, помѣщенной въ Сынѣ Отечества № 9, 1813 года, гдѣ сказано, что Французы увезли изъ Москвы крестъ съ колокольни Ивана Великаго, между тѣмъ какъ крестъ этотъ находился въ Успенскомъ Соборѣ, а яблоко, бывшее подъ нимъ, найдено изломаннымъ въ Кремлѣ; далѣе говорится о невредимомъ состояніи, въ которомъ нашли раку съ мощами митрополита Іоны.

133. Прогулки по Москвѣ. Вѣстникъ Европы 1828 г.

(ч. 161, № 17, стр. 55, № 20, стр. 300. 1829 года, ч. 166, № 13. стр. 70, № 14, стр. 139, № 15, стр. 211). Подписано Л. С. Эти прогулки ограничиваются Кремлемъ и его окрестностями; авторъ, просматривая древніе планы Москвы Олеарія, Герберштейна и Мичурина и по разсказамъ старожиловъ, указываетъ на мѣста, гдѣ находились прежде зданія, болѣе не существующія, и описываетъ въѣздъ въ Москву Грузинскаго Царя Теймураза Давыдовича въ 1658 году; тутъ же находятся нѣкоторыя свѣдѣнія о бывшихъ въ Кремлѣ пожарахъ.

134. Прошеніе Москвы о забвеніи ея. Соч. Кн. М. М. Щербатова. Ченіе въ Общ. Истор. и Древ. Росс. ч. 7 I.

135. Процессъ такъ называемыхъ Московскихъ зажигателей 1812 г. Перепечатано съ экземпляра, напечатаннаго въ Москвѣ сент. $^{12}/_{24}$ на Французскомъ и Русскомъ языкахъ. Коммиссія, наряженная Наполеономъ для розыска о зажигателяхъ и собиравшаяся въ домѣ князя Долгорукаго, обвиняетъ Русское Правительство въ томъ, будто оно наняло особаго зажигателя, Англичанина Шмита, жившаго въ селѣ Вороновѣ (шаръ), распустило колодниковъ, вывезло всѣ пожарные трубы и инструменты. Приведены имена пойманныхъ зажигателей (болѣе 20), съ обозначеніемъ ихъ званія и мѣста рожденія. Тутъ же напечатанъ отрывокъ изъ Исторіи Бутурлина о Московскомъ пожарѣ и приведено преданіе, слышанное М. П. Погодинымъ отъ отца. Москвитянинъ. 1843 г., X, 385—392.

136. Путешествіе вокругъ Москвы. Вѣстникъ Европы 1803 г. (ч. 7, № 4, стр. 278—289). Подписано М—въ. Статья Н. М. Карамзина перепеч. въ П. С. С. изд. Смирдина, т. 1, стр. 448. Тутъ описывается дорога изъ Москвы въ Коломну и тѣ деревни, которыя ознаменованы историческими воспоминаніями: село Кусково, принадлежащее графу Шереметеву;

село Люберцы, принадлежавшее А. Д. Меншикову. Петръ II-й желалъ имѣть въ Люберцахъ сельской домъ, но его не успѣли достроить, матеріалы отвезли въ Москву и они послужили для построенія Воспитательнаго Дома; село Марково, извѣстное окаменѣлостями; село Чиркино, гдѣ погребенъ Б. П. Шереметевъ. Далѣе слѣдуетъ краткое описаніе Коломны и ея промышленности; Голутвинскаго монастыря, построеннаго при впаденіи Москвы рѣки въ Оку; села Дѣдлова, гдѣ строился фрегатъ для Голштинскаго посла, отправленнаго герцогомъ чрезъ Россію въ Персію, въ царствованіе Михаила Ѳедоровича.

137. Путешествіе въ Воскресенскій монастырь, называемый нынѣ Новымъ Іерусалимомъ. Вѣстникъ Европы 1804 г. (ч. 16, № 14, стр. 97—108), подписано К. Это краткое описаніе Воскресенскаго монастыря, его придѣловъ, ризницы и нѣкоторыхъ окрестностей.

138. Путешествіе Корнелія де-Бруина черезъ Московію (при Петрѣ Великомъ). Перев. съ франц. П. П. Барсова, съ предисловіемъ. Ко дню празднованія 200 лѣтія рожденія Петра I. Чтенія въ Имп. Общ. Истор. и Древ. Росс. 1872 г. кн. 1.—4 1873 г., кн. 1.

139. Путешествіе въ Московію Барона Августина Майерберга и Горація Вильгельма Кольвуччи, Пословъ Императора Леопольда къ Царю и Вел. Кн. Алексѣю Михайловичу въ 1661 г., перев. съ латинск. А. Н. Шемякина, съ предисловіемъ О. М. Бодянскаго. Чтенія въ Имп. Общ. Истор. и Древн. Росс. 1873 г. кн. 3 и 4. 1874 г., кн. 1.

140. Путешествіе на богомолье въ Саввинъ—Сторожевскій монастырь. Вѣстникъ Европы 1821 г. (ч. 119, № 18, стр. 111). Письмо къ Г. В. Князя Николая Голицына. Тутъ находится краткое описаніе мѣстоположенія монастыря, его основа-

нія, церкви Рождества Пресвятой Богородицы, гдѣ почиваютъ мощи Преподобнаго Саввы, ризницы, церквей Преображенія Господня, Живоначальной Троицы, Преподобнаго Сергія, Казанской Божіей Матери, колоколовъ и находящихся на нихъ надписей, дворца, архіерейскаго дома и другихъ зданій. Саввинъ монастырь жалованною несудимою грамотою освобождался отъ всякаго сообщенія съ Правительствомъ, и даже духовнымъ, и во всемъ относился къ Царю чрезъ Тайную Канцелярію. Въ этой статьѣ находится любопытная выписка изъ постановленія четырехъ Вселенскихъ Патріарховъ, за ихъ подписаніемъ, хранящагося въ Московскомъ Главномъ Архивѣ Министерства Иностранныхъ Дѣлъ. Эта выписка касается двухъ вопросовъ, что есть Царь и долженъ ли Патріархъ повиноватися и послушати Царствующаго Царя?

141. Развалины Москвы. Вѣстникъ Европы 1813 г. (ч. 69, № 9, стр. 113); статья подписана В. И. (В. Измайлова?) Общее выраженіе чувствъ Русскаго при вступленіи Наполеона въ Москву.

142. Разсказъ Москвича о Москвѣ во время пребыванія въ ней Французовъ, въ первыя три недѣли сентября 1812 года. Сообщ. Кн. М. А. Оболенскій. Чтенія въ Общ. Истор. и Древ. Рос. 1866 г. кн. I.

143. Роспись вещамъ, посланнымъ изъ ризницы Троицкаго Сергіева монастыря въ Москву въ Грановитую Палату въ 1654 г. Сообщ. Іеромонахъ Арсеній. Чтенія въ Импер. Общ. Истор. и Древн. Росс. 1864 г. кн. 3. V. стр. 18—28.

144. Марьина роща. Вѣстникъ Европы 1809 г. (ч. 43, № 2, стр. 109, № 3, стр. 211);повѣсть В. А. Жуковскаго, перепеч. въ II. С. С. изд. 1849. ч. 7. стр. 3.

162. О Московскомъ торфѣ. Т. Ловица. Труды Вольнаго Экономич. Общества 1798 г. 113 стр.

163. Туннель подъ Москвою рѣкою въ 1657 г. Подъ этимъ заглавіемъ напечатана старинная бумага, въ которой говорится, что въ 7166 году нѣкто Смольянинъ Василій Азанчѣевъ почелъ подкопное дѣло дѣлать по высмотру своему за Пречистенскіе вороты въ Земляномъ Городѣ, позади Остожкова двора, подъ Москву-рѣку, противъ Крымскаго двора, отъ Москвы-рѣки за 35 саженъ. Когда въ этомъ мѣстѣ поднявшаяся вода помѣшала работѣ, стали копать отъ рѣки за 70 саженъ, и когда снизу опять объявилась вода, Азанчѣевъ спрашивалъ позволенія копать противъ Новинскаго монастыря, повесть подкопъ подъ Москву-рѣку съ берегу. Царь черезъ боярина Князя Юрья Алексѣевича Долгорукого позволилъ. Чѣмъ кончились эти работы неизвѣстно. Москвитянинъ. 1841 г. IV, 465—466.

164. Увѣщаніе отъ Свят. Правител. Синода члена, преосвящ. Гавріила Архіепископа Санктпетерб. и Ревельск. къ народу по причинѣ установлен. молитвъ о утоленіи тлетворнаго недуга въ Москвѣ. 1771 г. 78 стр. VIII, Старина и Новизна, 1772 годъ.

165. Высочайшій указъ объ еретическихъ сборищахъ въ Москвѣ и прочихъ мѣстахъ. 1734 года. Сообщ. И. Снегиревъ. Чтенія въ Имп. Общ. Истор. и Древн. Рос. 3. VI.

166. Указъ о городской ѣздѣ 4, генв. 191 (1683 года). Предписывается запирать Бѣлый-Городъ въ началѣ 4 часа ночи и отпирать за часъ до свѣта, не ѣздить въ саняхъ на возжахъ, чтобы отъ того никакимъ людямъ увѣчья не было. Тутъ же наказъ Стольникамъ, Стряпчимъ, Дворянамъ, Московскимъ и жильцамъ, на дневаньи во дворцѣ, вести себя смирно. Москвитянинъ. 1851 г. XVI, 427.

167. Высочайше утвержденный уставъ медико-фармацевтическаго попечительства въ Москвѣ, 1878 годъ. Москва. 8 д. 14 стр. 1200 экз.

168. О Московскихъ училищахъ. Точная копія сочиненной въ 1726 г. отъ справщика Ѳедора Поликарпова вѣдомости о начатіи Греко-Латинской Академіи въ Москвѣ. Старина и Новизна. 1773 годъ. 117 стр.

169. Учрежденіе Инвалиднаго дома въ Москвѣ. Санкпетербургскій Вѣстникъ 1779 г. М. Іюнь. ст. 149.

170. Московская флора, или описаніе растеній, дикорастущихъ въ Московской губерніи. Москва 1828 г. 16°.

171. Московскія частныя хранилища древностей и рѣдкостей по части наукъ, искусствъ и художествъ. Краткое исчисленіе. Москвитянинъ. 1849 г. II, 53—54.

172. Царицыно. Вѣстникъ Европы 1804 г. (ч.) 15, № 10, стр. 219 подписано К. III — въ (К. Шаликовъ.?) Это описаніе села Царицына, находящагося въ 11 верстахъ отъ Москвы. Царицыно принадлежало прежде князю Кантеміру. Императрица Екатерина, осматривая Московскія окрестности, плѣнилась мѣстоположеніемъ этого села. Князь Кантеміръ уступилъ его ей, при ней были выстроены дворецъ, галлереи, театръ, мосты, ворота; всѣ строенія были каменныя и готической архитектуры. Подъѣзжая къ Царицыну Каширскою дорогою, видъ дворца поражаетъ своею странностью. Черная его крышка и множество окружающихъ дворецъ башень съ черными же верхами, представляютъ весьма живо крышку гроба, окруженную свѣчами. Этотъ дворецъ не первый построенный въ этомъ селѣ, первый былъ сломанъ до основанія. За этимъ слѣдуетъ описанія садовъ и прудовъ Царицынскихъ.

173. Церковь Иліи Обыденнаго на Остоженкѣ въ Москвѣ. Дьякона Александра Пшеничникова. Чтенія въ Импер. Общ. Истор. и Древн. Росс. 1874 г. Кн. I. V. стр. 156—172.

174. Нѣчто о церкви св. Николая Чудотворца, что въ Котлахъ. Письмо М. П. Погодина. Русскій Зритель 1828 годъ, ч. 1 № III и IV стр. 201. Нѣсколько историческихъ воспоминаній, соединенныхъ съ интереснымъ разсказомъ о Прончищевѣ, какъ возобновителѣ этой церкви, и съ описаніемъ современнаго состоянія ея, составляютъ предметъ настоящаго письма. Вотъ что сказываетъ М. П. о Прончищевѣ. Прончищевъ, отправленный при Петрѣ Великомъ куда-то посланникомъ, на морѣ былъ застиженъ бурею, и сдѣлалъ обѣтъ, въ случаѣ избавленія своего построить церковь во имя св. Николая. Многовенно утишилась буря и образъ Св. Угодника подплылъ къ нему по водѣ. Прончищевъ взялъ его и возвратясь въ отечество, въ исполненіе своего обѣта только обновилъ и украсилъ церковь Св. Николая. Образъ сей показывается въ церкви. Подъ письмомъ выставленъ 1820 г.

175. Языковъ. Д. Свящ. храмъ св. славнаго пророка Иліи, что на Воронцовомъ полѣ въ (Москвѣ). Москва. 1878 г. 8 д. 32 стр. 200 экз.

УКАЗАТЕЛЬ
МАТЕРІАЛОВЪ

ДЛЯ ИЗУЧЕНІЯ

Исторіи, археологіи, этнографіи и статистики

МОСКВЫ

съ 46 достопримѣчательностями (какъ-то: монастырями, церквами, урочищами и проч).

ВЫПУСКЪ III.

составилъ

И. Ѳ. Токмаковъ.

Библіотекарь Московскаго Главнаго Архива Министерства Иностранныхъ Дѣлъ.

ЦѢНА 75 КОП.

МОСКВА.

Типографія М. П. Щепкина и К°, Большая Никитская, домъ Черткова

1880.

УКАЗАТЕЛЬ
МАТЕРІАЛОВЪ

ДЛЯ ИЗУЧЕНІЯ

исторіи, археологіи, этнографіи и статистики
МОСКВЫ

съ ея достопримѣчательностями (какъ-то: монастырями, церквами, урочищами и проч).

ВЫПУСКЪ III.

составилъ

И. Ѳ. Токмаковъ.

библіотекарь московскаго главнаго архива министерства иностранныхъ дѣлъ.

ЦѢНА 75 КОП.

МОСКВА.

Типографія М. П. Щепкина и К°, Большая Никитская, домъ Черневой.

1880.

Дозволено цензурою. Москва, 15 марта 1880 года.

III.

Опытъ.

Россійской Библіографіи о Москвѣ съ 1703 по 1879 годъ.

(*Продолженіе*).

1. Московская Духовная Академія въ 1824 г. Протоіерея Г. Утробина. Древняя и новая Россія. 1879 г. № 8.

2. Анализъ воды Москвы рѣки. Влад. Гауптъ. Московскія Вѣдо. ости. 1874 годъ. (№ 171.)

3. Нѣсколько данныхъ для антропологіи женскаго населенія города Москвы. В. Н. Бензенгръ. Извѣстія Общ. Любителей Естествознанія. 1874 годъ. (№ 1.) стр. 48—52.

4. Московскія Ассоціаціи и ихъ дѣятельность. И. Ѳ. Т—въ. (Токмаковъ.) Ремесленная Газета. 1877 г. № 2. стр: 21.

5. Бабій городокъ въ Москвѣ, (народное преданіе), статья И. Ѳ. Токмакова. Ремесленная Газета. 1877 г. № 3 и 4. стр: 36—38.

6. Славянскій базаръ въ Москвѣ. Статья Р. З. Зодчій, 1874 годъ. № 11, стр. 141.

7. Сухарева Башня въ Москвѣ. Иллюстрація, 1862 годъ. № 178.

8. Сухарева башня въ Москвѣ, фотограф. Иллюстрація 1866 г. № 7.
Примѣч: перепечатано изъ „Русскихъ Достопамятностей.“

9. Сухарева Башня съ ея окрестностями, съ рисункомъ. С. М. Любецкій. Нива, 1870 годъ (№ 15.)

10. Нѣсколько историческихъ замѣтокъ о Сухаревой Башнѣ. Моск. Губернск. Вѣдом. 1855 г. № 16.

11. Меншикова башня въ Москвѣ. Русскій. 1867. г. 23—24.

12. Первая библіотека для чтенія въ Москвѣ. Статья П. Замоскворѣцкаго. Современная Лѣтопись. 1871 г. (№ 31.)

13. Движеніе современнаго благоустройства Москвы. Зритель. 1864 годъ. 23.

14. Измайловская Богадѣльня (учрежд. 1814 г.) Н. Снегиревъ. Московскія Вѣдомости. 1864 г. № 198.

15. Что дѣлается въ Богородскѣ. Статья Н. С. Русск. Лѣтопись. 1870 годъ. (№ 44—46.)

16. Московская городская больница. Медицинскій Вѣстникъ. 1866 г. № 30.

17. Прошедшее и настоящее Московск. Преображенской больницы. К. М. Соломка. Московск. Медиц. Газета. 1874 годъ. № 36 и 37.

18. Судьбы Екатерин. больницы., по архивнымъ документамъ. В. Ельцинскій. Московск. Медиц. Газета, 1874 годъ (№ 33, 34 и 50).

19. Московскіе бульвары. Русскія Вѣдомости, 1878 годъ. № 203 и 204.

20. О ручномъ буреніи около Москвы (у Трехгорной заставы) и паровомъ въ селѣ Ерино, въ окрестн. города Подольска. Г. Чайковскій. Горный Журналъ. 1861 годъ. 1 стр. 1—32.

21. Бюджетъ Москвы. А. Козловъ. День. 1861 годъ. (№ 3.)

22. Бюджетъ Москвы на 1861 годъ. С. Ботиковъ. С. Петербургскія Вѣдомости. 1861 годъ. (№ 273.)

23. Бюджетъ Московской городской полиціи. Б....ъ. Современная Лѣтопись, 1863 годъ. (№ 11.)

24. Бюджеты трехъ Московскихъ сословій: купеческаго, мѣщанскаго и ремесленнаго. Сочиненіе М. Щепкина. М. 1865 г. in 8°.

25. Видъ Москвы въ прошедшемъ вѣкѣ. Иллюстрація. 1863 годъ. № 246 и 248.

26. Видъ Москвы изъ Кремля. Иллюстрированная Газета. 1864 г. № 39.

27. Видъ Москвы въ концѣ прошлаго столѣтія. Иллюстрація. 1864 годъ. № 254, 263 и 271.

28. Старинный видъ Яузскаго моста въ Москвѣ. Воскресный Досугъ. 1867 годъ. № 250.

29. Видъ Москвы XVIII в. Воскресный Досугъ. 1868 годъ. № 252.

30. Мытищинскій водопроводъ. Иллюстрированная Газета. 1863 г. № 3.

31. Московскіе водопроводы въ 1860 г. Баронъ Дельвигъ. Вѣстникъ Промышленности. 1862 г. 7. стр. 1—15.

32. Городское водоснабженіе въ Москвѣ и его гигіеническое значеніе. Статья Н. Е. М. Москов. Медиц. Газета. 1874 г. № 41.

33. Водоснабженіе Москвы Л. Муратовъ. Современ-Лѣтопись. 1868 годъ. № 14.

34. Еще о водостокахъ и усовершенствованной очисткѣ города Москвы. какъ средствѣ уменьшенія смертности. Архитекторъ Николай Кюлевейнъ. Современная Лѣтопись. 1870 годъ. № 15.

53. Возобновленіе древнаго Крутицкаго терема въ Москвѣ (съ рисунками въ текстѣ). Вѣстникъ Общества Древне-Русскаго Искусства. 1874 г. кн. 4—5.

36. О возобновленіи Московскаго Ивановскаго монастыря. Сообщ. Свящ. В. Ѳ. Рудневымъ. Чтенія въ Обществѣ Люб. Духов. Просвѣщ. 1879 г. Октябрь. Отд. III. I стр. 109—118.

37. Вербное воскресенье въ Москвѣ во время патріарховъ. Вл. Марковъ. Московскія Епарх. Вѣд. 1869 годъ. № 15.

38. Иверскія ворота въ Москвѣ. Воскресный Досугъ. 1864 годъ. № 42.

39. Никольскія ворота въ Москвѣ. Иллюстрація. 1862 годъ. № 177.

40. Кремлевскія Никольскія ворота въ Москвѣ. И. Снегиревъ. Душеполезное Чтеніе. 1863 годъ, 5 стр: 84—97.

41. Спасскія ворота въ Москвѣ. Ст. Б—ова. Фотографія. Иллюстрація. 1864 г. (№ 2).

42. Спасскія ворота въ Москвѣ. Б. Страховъ. Мірской Вѣстникъ. 1870 г. (№ 8) стр. 1—14.

43. Спасскія ворота въ Кремлѣ. Иллюстрированная Газета. 1864 г. № 17.

44. Выдѣлка золотыхъ и серебряныхъ издѣлій въ Москвѣ. Горный Журналъ. 1867 г. (12) ч. 4, отд. 4, стр. 414—415.

45. Выписка изъ указателя Москвы, составлен. М. Захаровымъ. Москов. Вѣд. 1852 года. № 58.

46. Московская мануфактурная выстака 1865 г. Г. П. Федченко. М. 1865 г. in 8°.

47. Московская мануфактурная выставка М. Киттары, Федченко и др. Современная Лѣтопись. 1865 г. № 24, 26—28, 30 и 31.

48. Московская выставка русскихъ мануфактурныхъ произведеній. Г. Г. Минъ. Спбургскія Вѣдомости. 1865 г. № 146, 151, 153, 160, 166, 172, 177 и 185.

49. Выставка предметовъ садоводства въ Москвѣ. Вѣстникъ Рос. Общ. Садоводства. 1868 годъ. № 4, стр. 224—227, также Московск. Вѣдомости № 70. Статья С. П.

50. Выставка мануфактурныхъ издѣлій въ Москвѣ. Георга Мина №№ 74, 75, 76, 77, 80, 81, 83, 84, 89, 101, 107 и 121. Москов. Вѣд. 1853 г. Въ этой статьѣ, кромѣ обзора выставки, находятся историческія извѣстія о главнѣйшихъ производствахъ и товарахъ.

51. Выставка акклиматиз. въ Москвѣ, съ рис. Нива. 1878 г. стр. 665.

52. Всероссійская выставка въ Москвѣ. Г. Черняевъ и М. Мицуль. Труды И. Вольнаго Экономическаго Общества. Томъ I, вып. 1 и 2. Т. III, вып. 6. Спб. 1865 г. in 8°.

53. Московская мануфактурная выставка. Биржевыя Вѣдомости 1865 г. № 156, 160, 163, 167, 169, 176, 180, 188, 190 и 213.

54. Московская мануфактурная выставка. Техническій Сборникъ. 1865 г. № 1 и 2.

55. Всероссійская выставка въ Москвѣ. Сельское хозяйство и лѣсоводство. Журналъ Минист. Госуд. Имуществъ. 1865 г. ч. 87.

56. По поводу Московской мануфактурной выставки. Д. Григоровичъ. Голосъ. 1865 г. № 191,195, 202 и 212.

57. О всероссійской выставкѣ произведеній сельск. хоз. и сельск. промышленности въ Москвѣ. Е. Фальковъ. Казань 1865 г. in 8°.

58. Выходы Московскихъ царей въ праздничные и торжественные дни. Нива, 1874 годъ (№ 5), стр. 70.

59. Голицинская галлерея въ Москвѣ. Воскресный Досугъ, 1864 г. № 51.

60. Г. Гатцукъ, показывающій иностранцамъ Москву. Статья Г. Русскія Вѣдом. 1871 годъ. № 76.

61. Гербарій Московской флоры, издаваемый Императ. Общ. Любителей Естествознанія. Третья полусотня. 1867 годъ.

62. Баронъ Сигизмундъ Герберштейнъ и его сочиненіе о Россіи въ XV вѣкѣ. Съ портретомъ и гербомъ Герберштейна. Е. Замысловскаго. Древняя и Новая Россія. 1875 г. № 9, 10 и 12.

63. О Московскомъ гербѣ И. Снегирева. Вѣд. Москов. Город. Полиціи. 1853 г. № 152.

64. Воробьевы горы. (Изъ Московскихъ очерковъ заѣзжаго). М. Александровъ. Иллюстрир. Недѣля. 1874 г. № 30—31.

65. Московское Государство при царѣ Алексѣѣ Михайловичѣ и Патріархѣ Никонѣ, по запискамъ Архидіакона Павла Алеппскаго. Ив. Аболенскаго. Труды Кіевск. Духов. Академіи. 1876 г. Апрѣль. Отд. III, стр. 143—165. Іюль. Отд. III стр. 67—140. Августъ. Отд. III стр. 309—356. Декабрь. Отд. III стр. 644—702.

66. Грачевка въ Москвѣ. В. Нигрицкій. Русскія Вѣдомости. 1870 г. (№ 120).

67. Три неизвѣстныя гробницы въ Московскомъ Архангельскомъ Соборѣ. И. Забѣлина. Моск. Губернск. Вѣдом. 1855 г. № 26.

Примѣч. И. М. Снегиревъ въ Памятникахъ Моск. Древностей сдѣлалъ нѣсколько предположеній о князьяхъ, положенныхъ въ этихъ неизвѣстныхъ гробницахъ. Г. Забѣлинъ отвергаетъ его догадки и выводитъ, что въ одной изъ гробницъ похороненъ Князь Дмитрій Юрьевичъ Красный, а не Галицкій, какъ говоритъ Снегиревъ, и въ другихъ сынъ Князя Андрея Ивановича Старицкого Володимеръ, и внукъ его Василій, что подтверждается рукописью—И. Пуб. Библіотеки: Роспись царскихъ гробовъ въ Арханг. Соборѣ.

68. Гулянье въ Кусковѣ, при Имп. Екатеринѣ II, во время празднованія 25-лѣтія ея царствованія. С. Любецкій Современная Лѣтопись. 1866 г. 57 и Московскія Губ. Вѣд. 1866 г. 37.

69. Паровые движители Московской губерніи Г. Дрожжинъ. Акціонеръ. *1863* г. (№ 20, 22 и 24).

70. Старый Суконный дворъ въ Москвѣ. И. С. Вѣд. Москов. Город. Полиціи 1852 г. № 279.

71. Посольскій дворъ въ XVII вѣкѣ въ Москвѣ. Картина В. В. Шереметева. Всемірная Иллюстрація. 1874 годъ. (Т. 12.) № 300, стр. 214—215.

72. Потѣшный дворъ Е—въ. Русскій Вѣстникъ. 1867 годъ. (Т. 72) стр. 671—690.

73. Петровскій дворецъ. въ Москвѣ. Калейдоскопъ. 1863 годъ (№ 5.)

74. Петровскій дворецъ въ Москвѣ. Нива. 1871 годъ. (№ 27.)

75. Николаевскій малый дворецъ въ Москвѣ. Иллюстрація. 1862 годъ. 184.

76. Старый Коломенскій дворецъ. П. Щебальскій. Московскія Вѣд. 1868 годъ. № 37.

77. Петровскій дворецъ въ Москвѣ. Статья. И. Р. Иллюстрированная Газета. 1866 г. 4. (т. 17-й.)

78. Кремлевскіе дворцы въ XVIII ст. И. Е. Забѣлина. Московскія Вѣд. 1863 годъ. № 229—232.

79. Домикъ подъ Москвой. Иллюстрированная Газета. 1864 г. № 43.

80. Домъ Пашкова въ Москвѣ въ своемъ первонач. видѣ. Воскресный Досугъ, 1868 годъ. № 251. (Съ видомъ.)

81. Московскій домъ синод. пѣвчихъ. Сообщ. архим. Леонидъ. Жалованная грамата. 1571 года. Московск. Епарх. Вѣд. 1871 годъ, № 15; стр. 140—141.

82. Бывшій архіерейскій домъ на Крутицахъ въ

Москвѣ. Розоновъ. Православное Обозрѣніе. 1868 годъ. Т. 27.№ 11, стр. 131—136.

83. Домъ Московскаго музея, бывшій Пашкова. Иллюстрація. 1863. годъ. (№ 212.)

84. Воспитательный домъ въ Москвѣ. Ф. Д—нъ. Фотограф. Иллюстрація. 1863. № 3.

85. Домъ Кокорева въ Москвѣ. Иллюстрированная Газета. 1865 г. № 25.

86. Донесеніе о Московіи Іоанна Перштейна. П. А. Гильденбрандтъ. Древняя и Новая Россія. 1877 г. № 6.

87. Троицкая дорога. М. Погодинъ. Русская Газета. 1859 годъ. 37—38 и 39. (10 ст.) По поводу этой дороги г. Погодинъ высказываетъ мысль о необходимости у насъ неограниченной и безусловности гласности. Также говоритъ о пользѣ и выгодахъ проведенія желѣзной дороги въ Троицкую Сергіевскую Лавру, о преобразованіи и улучшеніяхъ въ самомъ монастырѣ, разныхъ безпорядкахъ, неудобствахъ, несообразностяхъ въ устройствѣ его храмовъ и пр. и пр.

88. Съ дороги. Статья Ж. С.-Петербургскія Вѣдомости, 1862 годъ. (165 и 224.) Начало этихъ писемъ помѣщено въ 1860 году. (№ 137, 194 и 221.) Путешествіе по Московской губерніи.

89. Русскіе достопамятности. Вып. I-й Сухарева Башня въ Москвѣ. Съ видомъ башни и портретомъ гр. Як. Брюса. Москва 1863 годъ, тип. Бахметева. (18 стр.)

90. Русскія достопамятности. Вып. V. Ивановскій Монастырь въ Москвѣ. Съ видомъ монастырской церкви и портретомъ монахини Досиѳеи. М. 1864 г. in 8°.

91. Доходы и расходы Троице-Сергіевой лавры и Иверской часовни въ Москвѣ. Москов. Вѣд. 1871 г. № 284.

92. Московскія Древности. Звенигородскій Успенскій Соборъ, Л. Вл. Даля. Вѣстникъ Общества Древне Русскаго Искусства. 1874 г. кн. 1—3.

93. Утраченная древность въ Московской губ. Клинскаго уѣзда въ селѣ Демьяново. (Авторъ замѣтки И. Ѳ. Токмаковъ). Современныя Извѣстія. 1879 г. № 185. 8 Іюля.

94. Кирпичное дѣло въ Москвѣ. М. К—въ Зритель. 1863 годъ. (№ 13.)

95. О дѣятельности Московскаго общества распространенія духовно-нравственныхъ книгъ. Московскія Вѣдомости. 1874 годъ. (№ 116.)

96. О дѣятельности 1-го и 2-го окр. мировыхъ судей въ г. Москвѣ, по 1-е Сент. Судебный Вѣстникъ. 1866 г. № 45 и 82.

97. Дѣятельность Екатерин. больницы въ 1872 г. Москвск. Медиц. Газета, 1874 годъ.(№ 12.)

98. Статистическая дѣятельность Москвы. Москва. 1867 годъ. №172

Примѣчаніе: по поводу книги „Указатель города Москвы“.

99. Дѣятельность Москов. мировыхъ судей. Судебный Вѣстникъ. 1866 г. № 46.

100. Московскіе единовѣрцы. Статья N. Московскія Вѣдомости. 1874 годъ (№ 121.)

101. Чугунно-литейное заведеніе Г. Бромлей въ Москвѣ. Л. Муратовъ. Вѣст. Промышлен. 1874 годъ. (№ 82.)

102. Механическій заводъ Г. И. Листъ въ Москвѣ. Л. Муратовъ. Вѣстн. Промышлен. 1874 годъ. (№ 77.)

103. Калокольный заводъ. Н. Д. Финляндскаго въ Москвѣ. Л. Муратовъ. Вѣстникъ Промышлен. 1874 годъ. № 18 и 19.

104. О кирпичѣ и Московскихъ кирпичныхъ заводахъ. Ржановъ. Вѣстникъ промышленности. 1861 годъ.

105. Замоскворѣчье. Посьмо въ редакцію Замоскворѣцкаго жителя. Душеполезное Чтеніе. 1862 годъ. (10 стр.) 300—260.

106. Нѣсколько словъ въ отвѣтъ на ст. „Замоскворѣчье“, Н. Леденовъ. Наше Время. 1862 годъ. 34.

107. Замоскворѣчье. Статья Х. Наше Время. 1862 годъ. 29, 30 и 31. Описаніе быта Замоскворѣцкихъ обитателей.

108. Замѣтка по поводу мануфактурной выставки въ Москвѣ. Торговый Сборникъ. 1865 г. № 26.

109. Библіографическая замѣтка на книгу: Подмосковныя замѣтки, С. Як—ва Д—дъ. Московск. Вѣд. 1863 годъ. (№ 127.)

110. Московскія замѣтки. Характеристика Ѳоминой недѣли. Еще обычаи. Москвичъ. С.-Петербургскій Вѣстникъ. 1862 годъ. 19.

111. Замѣтки по пути отъ Владиміра до границы Московской губерніи, по линіи желѣзной дороги. К. Тихоправовъ. Владимірскія Губ. Вѣд. 1862 годъ. 34.

112. Путевыя замѣтки. Отъ Петербурга до Москвы Сѣверная Пчела. 1862 годъ.

113. Замѣтки о Московской церкви Св. Климента 1742 г Статья X. Наше Время, 1863 г. (№ 277.)

114. Замерзаніе ртути на открытомъ воздухѣ, въ Мос квѣ 6-го января, Швейцеръ. Московскія Вѣдомости 1861. годъ.

115. Замѣтка француза о Москвѣ въ 1774 году. Д. Н Дмитріева. Древняя и Новая Россія. 1875 г. № 11.

116 Изъ путевыхъ замѣтокъ. Отъ ст. Сергіево-Москов ско-Курской желѣзной дороги до села Спасскаго. Имѣні С. М. Паниной: тамошнія полеводство, скотоводство и мо лочное хозяйство. Вл. Д. Левинскій. Землѣдѣльческа Газета. 1874 годъ. (№ 34, стр. 531—535 и № 42, стр 659—663).

117. Грустная замѣтка. Любитель старины. Москов скія вѣд. 1874 годъ. № 153. О колокольнѣ при церкв Богоявленія въ Дорогомиловской Слободѣ.

118. Историческая замѣтка. М. Погодинъ. Москов скія Вѣдомости. 1874 годъ. (№ 96) О 500—лѣтіи Серпухова

119. Замѣтки о нуждахъ и пользахъ города Москвы Москвичъ. Русскія Вѣдомости. 1874 годъ. (№ 15, 32 97 и 105).

120. Замѣтка съ политехнической выставки въ Моск вѣ въ 1872 г. (съ двумя чертежами) М. Казанли. Инже нерный Журналъ, 1874 годъ. (№ 2) стр. 244—277 (J 3) стр. 383—445 (№ 6) стр. 729—758 и (№ 7) стр. 839- 879.

121. Дорожныя замѣтки о Московской губерніи. С. Як—въ. Наше Время. 1861 г. (№ 33) 1862 г. (№ 44).

122. Замѣтки о птицахъ Московской губерніи. Читана въ засѣданіи Общества Любителей Естествознанія 24-го ноября 1866 г. Л. П. Сабанѣевымъ. Москва. Въ тип. А. Мамонтова. 1866 г. 12° 13 стр.

123. Зала Московскаго театра. Воскресный Досугъ. 1864 г. № 58.

124. Новыя залежи ископаемой фасфорно-кислой извести (саморода) подъ Москвою. А. Энгельгардъ. Спбургскія Вѣдомости. 1868 годъ. № 270.

125. Историческая Записка о Преображенскомъ въ Москвѣ, кладбищѣ. А. С — на. Труды Кіевск. Духовной Академіи. 1876. Январь. Отд. III, стр. 112—120.

126. Записка Г. Н. Кольчугина, бывшаго членомъ Французскаго муниципальнаго правленія въ Москвѣ въ 1812 г. Русскій Архивъ. 1876 г. Кн. 9.

127. Путевая записка о Краснохолмскомъ монастырѣ. А. К. Жизневскій. Древности, труды Московск. Археолог. Общества. 1874 годъ. Т. 4, стр. 84—86.

128. Пояснительная записка къ геологической картѣ Подмосковнаго Каменно-угольнаго бассейна. Составлена при Центр. Статист. Комитетѣ Минист. Вн. Дѣлъ. Спб. Тип. И. Ак. Наукъ. 1872 г. (16 стр.) и 1 карта.

129. Историческая записка о построеніи храма при Московскомъ Сиротскомъ домѣ. Московск. Епарх. Вѣд. 1871 годъ. (№ 119).

130. Археологическая новость. Записки о селѣ Пятниц-

комъ-Берендѣевѣ, составленныя изъ разныхъ источниковъ Николаемъ Санковскимъ. Н. Воскресенскаго. Извѣстіе о рукописи, пожертвованной Г. Санковскиимъ въ церковь села Пятницкаго Звенигородскаго уѣзда и заключающей въ себѣ историческіе акты о прежнихъ обитателяхъ мѣста и вообще о его странѣ и затѣмъ вкратцѣ исчисленіе этихъ актовъ. Москов. Губ. Вѣд. 1854 годъ. № 22—24.

131. Изъ Москвы,—Засѣданіе губернскаго земства о преобразованіи волостныхъ судовъ и объ отмѣнѣ тѣлеснаго наказанія. Голосъ. 1871 годъ. № 180.

132. О русскомъ старинномъ церковномъ зодчествѣ. Н. А. Чаева (съ литографіей Покровскаго Собора Василій Блаженный, съ рисунка приложеннаго къ книгѣ: Voyage en Moscove par. A. Olearius. Amsterdam. 1727 г.) Древн. и Нов. Россія. 1875 г. № 6.

133. Игры у поселянъ Московской губерніи Москов. Губ. Вѣд. 1853 годъ. № 5.

134. Іоакимъ, Патріархъ Московскій. Свящ. П. Смирнова. Чтенія въ Обществѣ Любителей Духовнаго Просвѣщенія. 1879 г. Февраль. III. стр: 192—230. Апрѣль. II. стр: 417—436. Ноябрь. Отд. I. III. стр: 404—452.

135. Новый Іерусалимъ. П. Прозорова. Москов. Вѣд. 1853 годъ. № 134.

136. Новый Іерусалимъ. Иллюстрир. Листокъ. 1864 годъ. (№ 62.)

137. Московскіе извощики. Кн. Н. Назаровъ. Современная Лѣтопись. 1862 годъ, 6; (2 стр.)

138. Географическія Извѣстія Герберштейна о Москов-

ской Руси. Проф. Е. Е. Замысловскаго. Древняя и Новая Руссія. 1876 г. № 10, 11 и 12.

139. Гончарное издѣліе въ Москвѣ. М. К — въ. Зритель. 1863 годъ. (№ 16).

140. Первое издѣліе о Москвѣ въ лѣтописяхъ. М. Погодинъ. Русскій. 1867 годъ. 11—12.

141. Опытъ Историческаго изслѣдованія о числѣ монастырей русскихъ, закрытыхъ въ XVIII и XIX вѣкѣ. Павла Чудецкаго. Труды Кіевск. Духовн. Академіи. 1877 г. Апрѣль. (№ 4.) Отд. II. стр: 40—170.

Примѣч: на стр: 93 и 94, 104 и 105. обозначены монастыри Московской губерніи.

142. Замѣчательная икона, сохранившаяся отъ первоначальнаго зданія Московской Оружейной Палаты. Г. Ф. Вѣстникъ Общества Древне-РусскагоИскуства. 1874 г. Вп. 4—5.

143. Къ Исторіи Лобнаго мѣста въ Москвѣ. Отношеніе М—ра вн. дѣлъ. къ Моск. воен. ген. губернатору кн. Щербатову. Сообщ. П. А. Ефремовъ. Русская Старина. 1870 годъ. (№ 5.)т. 1. стр: 462—463.

144. Извѣстія Имп. Общества Любителей Естествознанія (17 томовъ.) Москва 1867—1875. Содержаніе: Исторія геологіи Московск. бассейна, Г. Е. Щуровскій. Извѣстія антропол. отдѣла. Матеріалы для антропологіи курганнаго періода въ Московск. губерніи. А. Богдановъ. Критическій разборъ теоріи кургановъ. Я. Вейнбергъ. Матеріалы для энтомологіи Московск. учебн. округа А. П. Федченко. Московскій Музей прикладныхъ знаній.

145. Извѣстія Общ. любителей естествознанія. Т. 1. вып. 2. Исторія геологіи Москов. бассейна. Г. Е. Щуровскій.

Съ 4 табл. и 5 политип. Москва 1867 годъ. Въ универ. тип. 4-°, 143. стр. съ прибав: Изложеніе проекціи Бонна съ логарифм. вычисл. географ. сѣтки на Москов. губ. В. Ветчинкинъ. 16 стр.

146. Извѣстія Общества Любителей Естествознанія, состоящаго при И. Московскомъ Университетѣ, подъ ред. главнаго основателя общества А. П. Богданова и секретаря общества Н. К. Зенгера. Томъ 1-й Вып. 1-й. Исторія геологіи московскаго бассейна. Г. Щуровскій. Москва. Въ тип. Грачева и К°. 1866. 4°. 2. нен. 137. (печатан. большею частью въ 2 столбца) и 1 нен. стр. Съ рисункомъ въ текстѣ и 5 л. чертежей и картъ.

147. Исторія церкви Рождества Пресвятыя Богородицы на старомъ Симоновѣ. въ Москвѣ. Н. Розановъ. Къ ея пятисотлѣтію 1370—1870. Москва 1870 годъ. Напеч. 1200 екз.

148. Краткая исторія Московскаго Никитскаго монастыря, названаго такъ по имени родителя потріарха Филарета, Никиты Романовича Соч. П. Х. М. 1866 г. стр. 8°.

149. Примѣрное исчисленіе чистаго дохода въ Москвѣ. И. пр. Современная Лѣтопись. 1861 годъ. (№ 45.)

150. Хамовническія казармы послѣ ихъ перестройки. Современныя Извѣстія. 1874 годъ. № 83.

151. Московскія казармы и капит. ремонтъ Хамовническихъ казармъ. Л. Муратовъ. Современная Лѣтопись. 1867. годъ. № 33.

152. Топографическій купеческій, рядскій Календарь къ плану Московскихъ рядовъ и гостинныхъ дворовъ. Сост. М. Рудольфъ. Изд. В. Руднева. Москва. 1863 годъ. Тип. Лазарев. Института восточн. языковъ.

153. О Канализаціи Москвы. Перед. ст. Московскія Вѣдомости. 1874 годъ. (№ 114.)

154. Канализація Москвы. В. Ельцинскій. Московск. Медиц. Газета. 1874 годъ. (№ 20.) (стр. 617.)

155. Топографическая карта Московской губерніи составлена съ топографической съёмки, произведенной въ 1852 и 1853 г. и гравирована въ Военно-Топографическомъ Депо. 1860: Маштабъ въ англійскомъ дюймѣ—2 версты. Рядъ I, листы: 3—6. Рядъ II, листы 1—7. Рядъ III, листы 1—8. Рядъ IV, листы 1—9. Рядъ V, листы 2—9. Рядъ VI, листы 5—8. 1862. годъ.

156. О картѣ Московской Губ. г. Рудольфа. Д. Егоровъ. Московская Газета. 1866 г. № 14 и 23.

157. О проектѣ эмеритальной кассы Московскаго епархіальнаго духовенства, составленномъ Протоіереемъ Пл. И. Капустинымъ. Московскій священникъ. Московск. Епарх. Вѣд. 1871 годъ. № 36, стр. 345—348.

158. Московскія кладбища. Статья А — кова. Современныя Извѣстія. 1871 годъ. (№ 190—232.)

159. Московскія кладбища. Статья Г. Современная Лѣтопись. 1863 годъ. (№ 40.)

160. Старинное кладбище въ Москвѣ. А. Гатцукъ. Спбургскія Вѣдомости. 1865г. № 211.

161. Нѣсколько словъ о Московскихъ кладбищахъ. А. З—нъ. Современная Лѣтопись. 1862 г. № 44.

162. Археологическій кладъ у Сухаревой башни. Г. Ф. Вѣстникъ Общества ДревнеРусскаго Искусства. 1874 г. кн. 4—5.

163. Клинъ уѣздный городъ Московской губ. Иллюстрированная Газета. 1866 г. № 7. (Т. 17-й).

164. Книга адресовъ жителей Москвы, составл. по офиц. свѣдѣніямъ и документамъ. 2 части. М. 1864 г. in 8°.

165. О составѣ коллекцій сельско-хозяйств. отдѣла и отдѣла прикладной физики Политехническаго Музея. Москва. 1874 г. № 28. (Напеч. 600 экз.).

166. Артезіанскій колодезь въ Москвѣ. Л. Муратовъ. Современная Лѣтопись. 1867 г. 14, также Спбургскія Вѣдомости. 1867 г. 114.

167. Артезіанскій колодезь въ Москвѣ. Г. Е. Щуровскій. Русскій Вѣстникъ. 1869 г. (№ 6). Т. 81, стр. 610—640.

168. Къ редактору Русскаго о Коломнѣ. Д. Малиновскій. Русскій. 1868 г. № 97.

169. Московская пріемочная коммиссія съ 6-го мая 1864 по 1-е мая 1866 г. М. Киттары. Военный Сборникъ. 1866 г. 9—11. (Отд. II), стр. 101, 113, 273—279, 111—149.

170. Царь-колоколъ. Калейдоскопъ. 1862 годъ № 42.

171. О колокольнѣ въ Дорогомиловѣ. (Перед. ст.). Современныя Извѣстія. 1874 г. (№ 166).

172. Колокольня Ивана Великаго. Иллюстрированная Газета. 1864 г. № 28.

173. Колокольня Ивана Великаго. Иллюстрація. 1859 г. (№ 91).

174. Московская контора адресовъ С. Натальинъ. Наше Время. 1863 г. (№ 98 и 103).

175. О мѣстѣ нахожденія первой копіи съ Аѳонской иконы Иверской Богоматери. Арх. Леонида. Вѣстникъ Общества Древне-Русскаго Искусства 1875 г. кн. 6—10.

176. Кремль въ Москвѣ. Семейный Иллюстрированный Листокъ. 1859 годъ. (31—32).

177. Московскій Кремль и колокольня Ивана Великаго. С. Любецкій. Нива. 1871 годъ. (№ 28.)

178. Московскій Кремль. Иллюстрація. 1864 годъ. № 261.

179. Московскій Кремль. Воскресный Досугъ. 1864 годъ. (№ 50.)

180. Живописный священный Кремль Московскій, заключающій въ себѣ исторію Московскаго Кремля, описаніе всѣхъ монастырей, соборовъ, церквей, дворцовъ, арсенала. оруж. палаты и проч. Изданіе украшено 10 панор. видами Кремля и его окрестностей, которые составляютъ картину болѣе 8 аршинъ въ длину. Издалъ Мунинъ-Золотовъ. Москва. 1863 годъ. Тип. Орлова, въ продолгов. листъ (15 стр.)

181. О Московскихъ Крестцахъ. Москов. Вѣд. 1852 годъ. № 145. — Авторъ этой статьи разсматриваетъ общее значеніе крестцовъ, или перекрестковъ у древнихъ народовъ; потомъ выводитъ значеніе этого слова у Славянъ и въ частности, историческое значеніе трехъ крестцовъ, находящихся въ Москвѣ, въ Китай-Городѣ: Никольскаго, Ильинскаго и Варварскаго, которые такъ названы по ближнимъ церквамъ.

182. Іорданская купель въ старину въ Москвѣ. С. Любецкій. Русскія Вѣдомости. 1868 годъ. № 6.

183. Кусково близь Москвы. Воскр. Досугъ. 1864 годъ. (№ 9.)

184. Кусково. Статья М. З. Иллюстрація. 1862 годъ. 199. Это родовое помѣстье Шереметевыхъ находится въ 7-ми верстахъ отъ Москвы.

185. Московская косметическо-химическая лабораторія П. П. Козлова. Л. Муратовъ. Вѣстникъ Промышенности. 1874 годъ. № 45.

186. Троицко - Сергіевская Лавра съ двуми рисунками. Нива. 1870 годъ. (№ 19.)

187. Троице-Сергіева Лавра. Т. Толычева. Семейные Вечера. 1868 годъ. (Старш. возрастъ) № 11. стр. 678—684.

188. Троице - Сергіевская Лавра. Съ видомъ. Нива. 1874 годъ. № 18, стр. 280—283.

189. О Троицкой Лаврѣ. Письмо къ М. П. Погодину. С. Масловъ. Русская Газета. 1859 годъ. (41—42) 6 ст.

190. Ножовая линія въ Москвѣ. А. У. Народное Богатство. 1864 годъ. (№ 74.)

191. Московскій литографъ Глушковъ. Древняя и Новая Россія. 1879 г. XV. 2. Ноябрь. Отд. VII- стр: 371.

192. Лѣтопись Спасо - Преображенской церкви, Звенигородскаго уѣзда, что въ селѣ Введенскомъ, Першино тожь, съ древнихъ временъ до Литвы. Сообщ. свящ. Георгіемъ Иванов. Ѳивейскимъ. Чтенія въ Обществѣ Любит. Духовн. Просвѣщ. 1879 г. Августъ. Отд. III. стр. 52—66. Сентябрь. Отд. III. II. стр: 68—108.

193. Масляница въ Московской губерніи. В. Родиславскаго. Москов. Вѣд. 1853 годъ. № 25.

194. Масляница въ Московской губерніи В. И. Родиславскаго. Москов. губ. Вѣд. 1854 годъ. № 8.—Обычаи поселянъ Московской губерніи.

195. Ювелирная мастерская Н. Д. Чичелева. Статья Л. М. Вѣстникъ Промышленности. 1874 годъ. № 113.

196. Матеріалъ для исторіи будущаго хозяйственно-промышленнаго музея въ Москвѣ. Шатиловъ. Москва 1868 годъ. № 18.

197. Матеріалы для исторіи Московскаго Архангельскаго Собора П. В. Хавскаго. Москов. Губ. Вѣд. 1854 годъ. № 51. Нѣсколько хронологическихъ справокъ.

198. Матеріалы для исторіи русской церкви. Выписки изъ книгъ Патріаршаго Приказа о церквахъ города Москвы. Св. Мих. Боголюбскаго. Чтенія въ Обществѣ Любителей Духовнаго Просвѣщенія. 1872 г. Отд. III. V. стр: 1—40.

199. Матеріалы для сельско-хозяйственнаго описанія Московской губ. А. П. Людоговскій. Сборникъ матеріаловъ для изученія Москвы и Московской губ. Вып. 1. 1864 г.

200. Извѣстія Общ. любит. естествознанія, состоящаго при И. Моск. Университетѣ. Т. 4 вып. 1. Антропол. матеріалы, ч. 1. Матеріалы для антропологіи курган. періода въ Москов. губ. А. Богдановъ. Москва 1867 годъ. (4°) 176 стр. въ 2 столбца.

201. Матеріалы для исторіи Московскаго Архангельскаго Собора. П. В. Хавскаго. Москов. Губерн. Вѣдом. 1854 г. № 51.

Примѣч. Доказывается, противъ показанія Карамзина, что Св. Даніилъ В. Кн. Московскій не могъ быть погребенъ въ Моск. Арх. Соборѣ и что строеніе этого собора должно отнести къ 1328—1340 годамъ.

202. Матеріалы для описанія Московскихъ церквей. П. Хавскій. Москов. Епарх. Вѣд. 1869 годъ. (№ 50.)

203. Матеріалы для исторіи мануфактурной промышленности Московской губ. Сборникъ свѣдѣній по вѣдомству Минист. Финансовъ. 1865 г. кн. 9. стр: 71—85.

204. Мироваренie въ Москвѣ. И. Снегиревъ. Православное Обозрѣніе. 1864 годъ. (№ 3.)

205. Московскіе монастыри во время нашествія Французовъ. Изъ подлиннаго донесенія. Императ. Александру I. Русскій Архивъ 1869 годъ. № 9 стр: 1387—1399.

206. Монастыри въ Россіи и соборы въ Москвѣ съ обзоромъ ихъ исторіи, описаніемъ почивающихъ въ нихъ мощей, чудотворныхъ иконъ и другихъ святынь и хранящихся въ оныхъ древностей и богатствъ. Собрано по достовѣрнымъ источникамъ. Н. Ѳ. Проценко. Москва. 1864 г. Тип. И. А. Глушкова.

207. Святитель Алексѣй, митрополитъ Московскій и всея Россіи чудотворецъ, и основанный имъ въ 1365 г. Чудовъ монастырь. Л. И. Бутовскій. Странникъ. 187(г. № 2. стр. 185—192.

208. Николо-Угрѣшскій монастырь. Очеркъ современнаго состоянія монастыря, находящагося въ 16 в. отъ Москвы. Москов. Вѣд. 1853 г. № 28 и 29.

209. Старо-Никольскій монастырь бывшій въ Москвѣ. Москов. Губ. Вѣд. 1846 г. 42. Перепеч. въ Калуж. 1846 г. 47.

210. Заиконоспасскій училищный монастырь и Заиконоспасское духовное училище. Статья Моск. Св—ка. Московск. Епарх. Вѣд. 1871 годъ. № 30;стр. 287—289.

211. Нѣсколько словъ о Рождественскомъ монастырѣ въ Москвѣ. Статья. Т. Н. Москов. Вѣд. 1871 г. № 196.

212. Спасо-Вифанскій монастырь Московской епархіи. Москов. Губ. Вѣд. 1843 г. 40—41.

213. Пѣсношскій-Николаевскій монастырь Московской Епархіи. Москов. Губ. Вѣд. 1846 г. 36—39.

214. Богоявленскій монастырь въ Москвѣ. Москов. Губ. Вѣд. 1847 г. 4—34. 1851 г.—4.

215. Спасо-Бородинскій монастырь и его основательница. Т. Толычева. Москва. 1874 г. Унив. тип. 63 стр. Напеч. 1.400 экз.

216. Нѣсколько словъ о Георгіевскомъ монастырѣ въ Москвѣ. Статья Т. Н. Московскія Вѣдомости. 1874 г. (№ 296).

217. Спасо-Вифанскій монастырь. С. Смирновъ. Москва. 1869 г. Тип. В. Готье. (8°) 121 стр. и оглавленіе.

218. Успенскій Стромынскій монастырь нынѣ село Стромынь, Московской губерніи, Богородскаго уѣзда, С. Ст. В. Р—ва. Московск. Епар Вѣд. 1870 г. № 40.

219. Знаменскій монастырь и палата бояръ Романовыхъ. Изд. составлено А. Мартыновымъ. Текстъ Снегирева. Москва. 1861 г.

220. Нѣчто о Высокопетровскомъ монастырѣ. Москов. Епарх. Вѣд. 1870 г. (№ 51).

221. Московскій Высокопетровскій монастырь. Статья —ъ. Московскія Епарх. Вѣд. 1871. г. № 1; стр. 4—5.

222. Высокопетровскій монастырь въ Москвѣ. А. Гри-

горій. Московск. Епарх. Вѣд. 1871 годъ. № 35; стр. 332—333. № 36; стр. 344. № 37; стр. 352—353. № 40; стр. 384—386. № 42; стр. 412—413. № 47; стр. 465—466. № 50; стр. 496—497. и № 52; стр. 465—466.

223. Вознесенскій дѣвичій монастырь въ Москвѣ. Иллюстрація. 1862 годъ. 182. Монастырь построенъ въ 1389 году.

224. Вознесенскій дѣвичій монастырь въ Москвѣ. Всемірная Иллюстрація, 1869 годъ. (№ 25.) Т. I.

225. Вознесенскій монастырь въ Москвѣ. Историческій очеркъ монастыря отъ основанія до настоящаго времени Краткое описаніе храмовъ, находящихся нынѣ въ монастырѣ достопримѣчательности монастырской, ризницы и колокольни. Наиболѣе памятныя событія въ исторіи Вознесенскаго монастыря. Б. Страховъ. Мірской Вѣстникъ. 1870 годъ (№ 10) стр. 9—26.

226. Воскресенскій монастырь въ Звенигородскомъ уѣздѣ. Москов. Губ. Вѣд. 1851 годъ. (№ 30.)

227. Воскресенскій монастырь, именуемый Новымъ Іерусалимомъ. Калейдоскопъ. 1863 годъ. (№ 20.)

228. Воскресенскій монастырь. Н. Страховъ. Мірской Вѣстникъ. 1864 г. № 7. стр: 34—45. и Воскресный Досугъ 1864 г. № 78.

229. Воскресенскій монастырь. съ рис., Нива. 1878 г стр: 790.

230. Новоспасскій монастырь. Москов. Вѣд. 185? годъ. (№ 114.) Этотъ монастырь находится на возвышеномъ берегу рѣки Москвы, близъ Крутицъ. Монастырь этотъ былъ устроенъ сначала, въ 1330 году, Іоанномъ Данилови

чемъ Калитою, на мѣстѣ, гдѣ теперь стоитъ церковь Св. Спаса на Бору, но при Іоаннѣ III. переведенъ былъ въ настоящее мѣсто и названъ: Новоспасскимъ.

231. Новоспасскій ставропигіальный монастырь. въ Москвѣ. Изд. А. Мартынова. Текстъ соч. И. Снегирева. Москва. 1864 годъ. XVIII и 7 рисунковъ.

232. Новоспасскій монастырь въ Москвѣ. Всемірная Иллюстрація. 1869 годъ. (№ 25) Т. I.

233. Донской монастырь въ Москвѣ. Москов. Губ. Вѣд. 1851 годъ. 32—33.

234. Донской монастырь въ Москвѣ. Съ рисунками.— Калейдоскопъ. 1863 годъ. (№ 7.)

235. Донской монастырь. Воскресный Досугъ. 1864 г. № 57.

236. Пятисотлѣтіе Московскаго Ставропигіальнаго Симонова монастыря. Душеполезное Чтеніе. 1870 годъ. № 9, стр. 27—32.

237. Симоновъ монастырь въ Москвѣ; съ рис., Нива. 1878 г. стр. 738.

238. Симоновъ монастырь. Моск. Вѣдом. 1852 г. (№ 103).

239. Моековскій мужескій ставропигіальный Симоновъ монастырь. Статья С. А. Е. Изданіе третье, исправлен. и дополненное. Москва. 1870 г. Синод. типограф. (1869) 26 стр.

240. Симоновъ монастырь. Иллюстрированная Газета. 1864 г. № 47.

241. Московскій Страстной монастырь. Н. А. Гильдебрандтъ. Древняя и Новая Россія. 1877 г. № 6.

242. Страстной монастырь въ Москвѣ (1641) Иллюстрація. 1862 годъ. 175.

243. Покровскій монастырь, что́ на убогихъ домѣхъ, въ Москвѣ. Соч. И. М. Снегирева. 7-ой вып. Русскихъ достопамятностей. Изд. А. Мартынова. Москва. 1864 годъ. 2 рисунка.

244. Покровскій миссіонерскій монастырь въ Москвѣ. Домашняя Бесѣда. 1870 годъ. (№ 29).

245. Возобновленіе Ивановскаго женскаго монастыря въ Мо́сквѣ. Всеобщая Газета. 1869 г. № 2.

246. Ивановскій монастырь въ Москвѣ. Ярмарка въ этомъ монастырѣ. Москов. Губ. Вѣд. 1850 годъ. 34.

247. Саввинъ монастырь. Иллюстрир. Листокъ. 1864 г. (№ 74).

278. Саввинъ Сторожевскій монастырь. Историческое описаніе его С. Смирнова. Москов. Губ. Вѣд. 1847 г. 18—26.

249. Саввинъ Сторожевскій монастырь съ рис., Нива. 1878 г. стр. 891.

250. Саввинско-Сторожевскій монастырь въ Московской губерніи возлѣ Звенигорода. 1398. Воскр. Досугъ. 1864 г. (№ 48).

251. Юбилей 500-лѣтнія Серпуховскому Высотскому Богородичному монастырю празднованный 12-го сент. Г. А. Александровъ. Всемірн. Иллюстр. 1874 годъ. (Т 12.) № 304) стр. 278—279.

252. Еще о Серпуховскомъ Владычномъ. монастырѣ подъ Серпуховымъ. Статья Н. С. Душепол. *Чтеніе. 1864 годъ.* № 12. Т. 4. стр. 187—190.

253. Владычный монастырь подъ Серпуховымъ. Основанъ въ 1630 году. Статья Н. С. Домашняя Бесѣда. 1867 годъ.

254. Придѣлъ во имя св. Иннокентія Иркутскаго въ Московскомъ Златоустовомъ монастырѣ. А. Григорій. Душеполезное Чтеніе. 1869 годъ. (№ 11.) стр. 61—66.

255. Московскій Златоустовскій монастырь. А. Григорій. Москов. Епарх. Вѣд. 1870 годъ. № 4, 5, 8, 10, 13, 17, 21, 24, 28, 32, 38, 44, 49 и 52-й.

256. Къ лѣтописи Чудова монастыря. Статья С—ва. Московск. Епарх. Вѣд. 1870 годъ. № 4.

257. Чудовъ монастырь въ Москвѣ. Иллюстрація. 1862 годъ. 167.

258. Чудовъ монастырь. Воскресный Досугъ. 1864 годъ (№ 18.)

259. Старообрядческая Покровская молельня и Филиповская часовня въ Москвѣ. А. Вишняковъ. Спб. 1865 г. in 8°.

260. Лондонъ, Парижъ и Москва. Д. Завалишинъ. Русскій Вѣстникъ. 1866 г. кн. 8. (т. 64.) стр: 616—636.

261. Москва. Подробное историч. и археологич. описаніе города. Изданіе А. Мартынова. Текстъ состав. И. М. Снегиревымъ, при сотрудничествѣ самаго издателя, томъ I. съ приложеніями. М. 1865 г. in 4°.

262. Москва по послѣдней переписи, Л. Кара. Русскій Міръ, 1874 годъ. № 349—и 354..

263. Москва и ея уѣздъ. Н. Волкова. Москов. Губерн. Вѣд. 1852 годъ. Ст. 8, 9. и 115. № 1—6. Первыя семь статей помѣщены въ Москов. Губерн. Вѣд. 1851 г. №

46—52. Статьи осьмая и девятая — обзоръ монастырей въ уѣздѣ и замѣчательныхъ мѣстъ и селеній въ окрестностяхъ Москвы, въ статьяхъ 10—13 говорится о фабрикахъ и заводахъ, о народонаселеніи и его бытѣ.

264. Москва и Москвичи при царѣ Михаилѣ Ѳеодоровичѣ. Грамотѣй, 1867 годъ. VI. кн. 4 стр. 24—41.

Примѣчаніе: компиляція и преимущественно по Олеарію.

265. Москва, Москвичи. Сказаніе древнихъ путешественниковъ о Московіи. Москов. Губ. Вѣд. 1847 годъ. 10. Въѣздъ Персидскаго посла въ Москву въ 1635 году. Гродн. Губ. Вѣд. 1847, 43. Царскій обѣдъ и угощеніе Польскихъ посланниковъ въ 1635 году. Тамъ же, 43. Пріемъ пословъ въ Грановитой Палатѣ въ 1661 году. Москов. Губ. Вѣд. 1843, г. 11. Посольскій дворъ и первая аудіенція пословъ Польско-Литовскихъ у царя Ѳедора Алексѣевича. Москов. Губ. Вѣд. 1843, 24. Въѣздъ Петра Великаго въ Москву послѣ Полтавской побѣды. Москов. Губ. Вѣд. 1850 годъ. 15. Торговля Голландцевъ съ Москвою. въ XVII вѣкѣ. Москов. Губ. Вѣд. 1843, годъ 20. Пышность Московскаго Двора въ XVII вѣкѣ, Москов. Губ. Вѣд. 1843 годъ. 21 — 22. Отзывъ иностранцевъ о Москвѣ. Москов.Губ. Вѣд. 1847 годъ 14. Московскіе патріархи, митрополиты, архіепископы и епископы, викаріи. Москов. Губ. Вѣд. 1843 годъ. 8—12—1847 годъ. 25. Московскіе губернаторы, Москов. Губ. Вѣд. 1847. годъ. 1—2. Лѣтопись Московскихъ пожаровъ до XVIII столѣтія. Москов. Губ. Вѣд. 1847 годъ; 16—17. Крестные ходы въ Москвѣ. Москов. Губ. Вѣд. 1846 годъ. 20. Мѣщанскія слободы въ Москвѣ. Владим. Губ. Вѣд. 1842 годъ. 48. Хлыново урочище въ Москвѣ. Вятск. Губ. Вѣд. 1846 годъ. 40—41. Царь—пушка. Калужск. Губ. Вѣд. 1842 г. 19. Духовныя училища въ Москвѣ. въ XVII столѣтій. Москов. Губ. Вѣд. 1846 г. 47—49. Больница чернорабочихъ. Москов. Губ.

Вѣд. 1847 г. 21—22. Измайловская Военная богадѣльня. Москов. Губ. Вѣд. 1850 годъ. 12. Заведенія Воспитательнаго Дома. Москов.Губ. Вѣд. 1860 г. 14. Отчётъ Московскаго попечительства о тюрьмахъ за 1849 г. Москов. Губ. Вѣд. 1850 г. 18. Дѣтскіе пріюты. Москов. Губ. Вѣд. 1850 г. 10. Списокъ съ жалованной грамоты царя Михаила Ѳедоровича Московскимъ торговымъ людямъ гостиной сотни 1 іюля 1612-го года на освобожденіе ихъ отъ разныхъ податей и повинностей за ихъ вѣрность и московское осадное сидѣнье во время войны съ Польшею. Новгород. Губ. Вѣд. 1850 годъ. 151.

266. Москва и Москвичи. Статья Я. Ж., Рускій Міръ. 1874 г. (№№ 79, 91, 98, 105, 113, 117, 120, 134, 141, 148, 155, 162, 169, 178, 185, 192, 199, 206, 213, 220, 227, 235, 241, 248, 255, 262, 297, 304, 318, 325 и 332).

267. Вся Москва на ладони. Историческій, этнографическій и топографическій путеводитель по Москвѣ и ея окрестностямъ. Съ политип. Москвы. 1874 г. Тип. Іогансонъ, 56 и 58 стр. Напеч. 1.000 экземп.

268. Отъ Москвы до Твери А. Забѣлинъ. Современная Лѣтопись. 1862 г. (№ 13.)

269. Москва въ XVII вѣкѣ. Древняя и Новая Россія. 1878 г. № 2.

270. Москва. Сѣв. Арх. V 169. Извѣстіе Бурхарда фонъ-Вихмана, сколько какихъ было зданій до нашествія Наполеона. VIII. 389. Первоначаліе и созиданіе. Соч. А. Сумароковъ. Труд. Пч. стр. 48. Цѣны товаровъ 1704 г. Рос. Маг. I, 429.

271. Москва и Москвичи. В. Сухаревъ. Русская Рѣчь. 1862 г. 1 и 3, (8 стр.).

272. Moscou. T. Gautier. Revue nationale et étrangere. Décembre. 1864 г.

273. Каменный мостъ въ Москвѣ. Съ видомъ моста и портретомъ Лефорта. Москва. 1863 годъ. Тип. Бахметева. (16 стр.):

274. Бородинскій мостъ. Муратовъ. Современная Лѣтопись. 1867 г. 20.

275. Мысль объ открытіи старообрядческой типографіи въ Москвѣ. П. А. Гильдебрандтъ. Древняя и Новая Россія. 1879 г. № 8.

276. Московскій публичный и Румянцевскій музей въ 1867—69 году,—Голосъ. 1871 г. (№ 351).

277. О Московскомъ этнографическомъ музеѣ. Спбургскія Вѣдомости. 1871 г. (№ 123).

278. Мысли объ историко-археологическомъ музеѣ при Московскомъ Обществѣ Любителей духовнаго Просвѣщенія (подпис. библіографъ,—авторъ статьи И. Ѳ. Токмаковъ). Московскія Епархіальныя Вѣдомости. 1870 г. № 44. 28 октября.

279. Лобное мѣсто въ Москвѣ. И. Снегиревъ. Чтенія въ Московскомъ Обществѣ Исторіи. 1862 г. (1 стр.) 1—16.

280. Нѣсколько словъ о Московскихъ мѣщанахъ, Н. Ашмаринъ. Московскій Курьеръ. 1862 г. 71.

281. О метеорологическихъ наблюденіяхъ въ Москвѣ. Ѳ. Баталина. Москов. Вѣд. 1853 годъ.

Примѣчаніе. Здѣсь сообщены выводы изъ метеорологическихъ наблюденій, сдѣланныхъ Ланге въ Москвѣ, въ 1816

и 1817 годахъ, и отысканныхъ въ забытыхъ книжкахъ Медико—Физическаго Журнала, или Трудахъ Общ. соревнованія врачебныхъ и физическихъ наукъ (1821 года). Указаны также наблюденія, дѣланныя съ 1800 по 1812 г. и печатанныя при Москов. Вѣд. Всё это пополняетъ свѣдѣнія, сообщенныя М. Ѳ. Спасскимъ, въ его книгѣ о климатѣ Москвы.

282. О метеорологическихъ наблюденіяхъ въ Москвѣ. А. Владимірскаго. Моск. Вѣд. 1853 годъ. Выписка выводовъ и обзоръ ихъ изъ Bulletin des Naturalistes de Moscou. 1838 г. и сдѣланныхъ Д. Перевощиковымъ въ 1810, 1811 и 1812 годахъ. Это еще новый матеріалъ для исторіи метеорологіи въ Москвѣ.

283. О народныхъ названіяхъ мѣстностей Московской губерніи. И. И. Ордынскій. Сборникъ матеріаловъ для изученія Москвы и Московской губ. Вып. I. М. 1864 г.

284. Народонаселеніе Московской губерніи въ 1851 году. Журналъ Мин. Внутр. Дѣлъ. 1853 г. Февраль, въ смѣси, стр. 287. Примѣчаніе: По девятой народной переписи, произведенной въ 1851 году, въ Московской губерніи числилось, какъ видно изъ вѣдомостей Казенной Палаты за 1851 годъ, жителей разныхъ сословій: 602.572 мужск. п. и 647.014 женск. п. всего 1.249.586. Здѣсь представлена вѣдомость народонаселенія съ показаніемъ умершихъ, родившихся и бракосочитавшихся, по всѣмъ сословіямъ вмѣстѣ.

285. О народонаселеніи въ Московской губерніи въ 1851 году. Московскія Губ. Вѣд. 1852 г. № 1—6. Примѣчаніе: Извлечено изъ отчёта Московскаго гражданскаго губернатора. Сообщена вѣдомость о числѣ жителей, о родившихся, умершихъ, числѣ браковъ по уѣздамъ, потомъ таблицы для каждаго уѣзда, гдѣ показано число жителей по сословіямъ.

286. Движеніе населенія въ Московской губерніи за

1872 г. Московск. Медиц. Газета. 1874 годъ. (№ 9.) стр. 276.

287. О движеніи населенія въ Московской губерніи въ 1872 г. Русскія Вѣдомости. 1874 годъ. (№ 21.)

288. Населеніе городовъ и уѣздовъ Московской губерніи въ 1870 г., Московск. Вѣд. 1871 годъ. (№ 170.)

289. Населеніе и пространство Г. Москвы по частямъ города. Московская Газета. 1866 г. № 7.

290. Начало Москвы. А Петрушевскій. Народная Школа. 1871 годъ. № 1. стр. 50—56.

291. О началѣ града Москвы и о в. кн. Даніилѣ Александровичѣ Невскомъ. Списанно съ рукописи Новгор. лѣтописи, П. Н. Рыбниковымъ. Олонецкія Губ. Вѣд. 1864 годъ. (№ 45.)

292. Недѣля Baiu. Статья Р. Русскій Художественный Листокъ. 1873 годъ (№ 10.) О древнемъ обычаѣ шествія на осляти въ Вербную недѣлю въ Москвѣ, теперь уже оставленномъ.

293. Московскіе нищіе на поминкахъ. Статья А. Л. Русская Рѣчь. 1862 годъ. 97 и 98.

294. Стрѣлки и стрѣльба. Нравы Московскихъ нищихъ. Русская Рѣчь. 1862 годъ. 102—104.

295. Нравы Московскихъ дѣвственныхъ улицъ. И. Сизой. Московскія Губ. Вѣд. 1864 г. № 4 и 5.

296. Библіографическій обзоръ подробнаго плана города Москвы. Вновь изданнаго. Москв. Вѣд. 1852 годъ. № 75.

297. Пятисотлѣтіе иноческой обители, что на старомъ

Симоновѣ, въ Москвѣ, Сообщено Г. С—вымъ. Московск. Епарх. Вѣд. 1870 годъ. № 20.

298. Пятисотлѣтіе Симоновской обители. Алексѣй Мартыновъ. Московскія Вѣд. 1870 годъ. № 53, 54, 145, и 195.

299. Обновленіе храма въ Нов. Іерусалимѣ. Заштатный городъ Воскресенскъ. Статья Е. Ж — скаго. Всемірная Иллюстрація 1874 годъ. (Т. 12.) № 303. стр. 259—261 и № 304 стр. 279—282.

300. По поводу проектируемаго въ Москвѣ: „Русскаго Азіатскаго Общества". статья: И. Ѳ. Токмакова. Русская Газета. 1877 г. № 8. (12 іюля) № 36 (24 августа) и № 37 (25 августа).

301. Московское Археологическое Общество. П. А. Гильдебрандтъ. Древняя и Новая Россія 1877 г. № 2.

302. Объясненіе къ плану Москвы XVII ст. Извѣстія И. Археолог. Общ. Т. IV вып. 5. Москва 1864 годъ.

303. Окрестности Москвы. Село Лыткарино. Село Мячково. Москов. Губ Вѣд. 1853 годъ. № 41 и 42.

304. Окрестности Москвы. Химки и воксалъ. Москов. Вѣд. 1852 годъ. № 97.

305. Историческое описаніе построенія храма во имя Христа Спасителя. Москва, 1869 годъ. Тип. Готье. 68 стр. Напеч. 300 экз.

306. Описаніе къ плану столичн. города Москвы. Сост. Н. Оверченко. Съ прилож. плана. Спб. 1866 г.

307. Описаніе подмосковнаго селенія Мытищи. Москвитянинъ. 1852 годъ. № 1-й (стр. 11).

308. Описаніе Г. Волоколамска (съ планомъ города И. Н. Рождественскій. Сборникъ матеріаловъ для изученія Москвы и Москов. губ. 1864 г. Вып. I.

309. Описаніе Михайло-Архангельской церкви, что въ селѣ Михайловскомъ Рузскаго уѣзда съ приложеніемъ. Со общ. Свящ. І. Святославской. Чтенія Общ. Люб. Духовн. Просвѣщ. 1878 г. Іюль и августъ.

310. Историческое описаніе Саввина Старожевскаго монастыря. Сост. С. Смирновъ (Изд. 2-е). Москва. Въ типо Готье. 1860.

311. Описаніе Москвы и ея окрестностей. А. Л—въ Сѣверное Сіяніе. 1864 г. №№ 1, 2, 3, 4, 5, 6, 7, 8, 9 и 10.

312. Историческое описаніе Московскаго Знаменскаго монастыря, что при старомъ Государевомъ дворѣ. Изд. Мар тынова. Съ 5-ю приложеніями плановъ, видовъ и хромолито граф. изображеніемъ храмовой иконы Знаменія Пр. Бо городицы. М. 1866 г. in 4°.

313. Историческое описаніе мужскаго общежительнаго монастыря св. Чудотворца Николая, что на Пѣсношѣ, съ присовокупленіемъ устава его и чино-положенія. Изд. 2-е исправл. и допол. съ прилож. плана. М. 1866 г. in 8°.

314. Историческое описаніе Московскаго ставропигіальнаго Донскаго монастыря; состав. И. Забѣлинъ. М. 1865 г. in 8°.

315. Историческое описаніе Московскаго Спасо-Андроникова монастыря. М. 1865 г. in 8°.

316. Историческое описаніе Святотроицкія Сергіевы Лавры. М. 1865 г. in 8°.

317. Историческое описаніе Серпуховскаго Владычнаго общежительнаго дѣвичьяго монастыря. Сост. В. А. Рождественскій. М. 1866 г. in 8°.

318. Краткое историческое описаніе Симонова ставропигіальнаго монастыря. Изд. 2-е дополненное. М. 1864 г. (87 стр.).

319. Предположенное описаніе уѣздныхъ городовъ Московской губ. Правительственный Вѣстникъ. 1868 г. № 124.

320. Описаніе уѣздовъ Московской губерніи: Клинскаго, Бронницкаго, Можайскаго, Богородскаго, Н. Волковъ. Москов. Вѣд. 1852 г. № 10, 11, 28—30, 32—34, 38—40.

321. Старинныя описи патріаршей ризницы. А. Е. Викторовъ. Вѣстникъ Общества Древне-Русскаго Искусства. 1875 г. кн. 6—10.

322. Осада Троицко-Сергіевской Лавры, съ рис. Нива. 1878 г. стр. 892.

323. Освященіе храма въ Московскомъ тюремномъ замкѣ. Москов. Вѣд. 1852 г. № 39. Извѣстіе, сообщенное директоромъ Тюремнаго Комитета. В. И. Коптевымъ и содержащее въ себѣ описаніе храма.

335. Освященіе храма въ селѣ Новоспасскомъ, Деденево тожъ, именуемомъ Влахерны. Москов. губ. В. 1854 г. № 10 и 21. Описаніе достопримѣчательностей храма, построеннаго въ Новоспасскомъ имѣніи В. П. Головина, въ Дмитровскомъ уѣздѣ, и извлеченное изъ описанія села, напечатаннаго въ 1847 году.

225. Освященіе храма Пресвятыя Богородицы, болѣе

извѣстнаго подъ именемъ ПараскевыПятницы на Пятницкой. Москов. Епар. Вѣд. 1841 г. № 49; стр. 487—488.

326. Основатель Симонова монастыря. И. С. Матеріалъ для исторіи монастыря. Москов. Вѣд. 1853 г. № 75.

327. Останкино. Воскресный Досугъ. 1864 г. № 29.

328. Отголоски старины, истор. мозаика. С. Любецкій. Москва. 1867 г.

Содержаніе 1-е: Очеркъ исторіи основанія Москвы.—2. Общій взглядъ на народныя гулянья. Старинныя Московскія гулянья. Панорама древней Москвы. Урочища, служившія мѣстами для гуляній. Ближніе и дальніе дворцы и дачи. Очеркъ гуляній внутри Москвы. Загородные дома, дачи и старинныя гулянья въ Земляномъ городѣ.—3. Взглядъ на то время, когда совершалась коронація Императрицы Екатерины II.—4. Маневры при Красномъ селѣ, происходившіе подъ собственной командой Императрицы Екатерины II.—5. Большое Ходынское гулянье.—6. Гулянье въ Кусковѣ, при Императрицѣ Екатеринѣ II, съ описаніемъ Кускова.—7. Важное значеніе для Россіи 21 ноября. — 8. Торжественное открытіе Московской губерніи (и нѣкоторыхъ 'другихъ) 1782 г. и первые дворянскіе выборы.—9. Новый годъ у древнихъ народовъ.—10. Старинный русскій новый годъ, торжество, обряды и празднества, сопровождавшія его.—11. Преданіе о святкахъ. Языческія празднества. Происхожденіе масокъ. Колядованье. Встрѣча новаго XVIII столѣтія въ Москвѣ. Русскія святки съ своими забавами и увеселеніями — 12. Русская масляница съ своимъ разгуломъ.—13. Вербная суббота въ старину.—14. Святая недѣля въ старину.—15. Мѣсяцъ май, значеніе его, встрѣча мая у древнихъ народовъ, разныя гулянья и увеселенія. Обрядъ наказанія мужей, убитыхъ женами. Празднованіе мая у Славянъ и вообще въ

Россіи. Сокольники, и 16. Преданіе о Семикѣ и Троицыномъ днѣ (Зеленыя святки).

329. Отклоненія отвѣса въ Московской губерніи. Ѳ. Бредихинъ Русскій Вѣстникъ. 1864 годъ. (4 стр.) 819—834.

330. Торжественное открытіе Московской губ. 5-го окт. 1782 г. и первые дворянскіе выборы. С. Любецкій. Московскія Вѣдомости. 1865 г. № 216.

331. Открытіе Политехнич. выставки и торжеств. собраніе Имп. Московск. Унив. 30-го мая 1872 г. Извѣстія Общ. Любит. естествозн. 1874 г. (Т. 10, ч. 2), стр. 1. XII.

332. Чугуновъ. А. К. Отчетъ по обозрѣнію фабрикъ и заводовъ Московской губерніи. Извѣстія и ученыя записки Казанскаго университета. 1859 г. IV, стр. 158—198.

333. Отчетъ попечительскаго учрежденія о бѣдныхъ, живущихъ въ трехъсвятит. у Красныхъ воротъ, приходѣ, за 1865 г. св. Н. Орловъ. Душеполезное Чтеніе 1866 г. кн. 6 (кн. 2. Отд. II), стр. 70—76.

334. Оффиціальный отчетъ о выставкѣ 1865 г. въ Москвѣ. Журналъ Мануфактуръ и Торговли. 1866 г. № 2, 3, 4, 6 и 9—10. 263 стр.

335. Отчетъ о Московской мануфактурной выставкѣ, представленный ассоціаціи торговыхъ палатъ Соединеннаго Королевства С. С. Лойдомъ и Д. Д. Гудманомъ. Сборникъ свѣдѣній по вѣдомству министерства финансовъ. III. (Т. I. Отд. III); стр. 326—351.

336. О ходѣ торговой промышленности Московской губ. въ 1864 г. Московскія Губ. Вѣд. 1865 г. № 1 и Биржевыя Вѣд. 1865 г. № 48.

337. О ходѣ торговой промышленности Московской губ. Москов. Губ. Вѣд. 1864 г. № 6.

338. Объ оцѣнкѣ недвижимыхъ имуществъ въ Москвѣ. Л—ской. Московскія Вѣд. 1861 г. (№ 213).

339. Очерки Москвы Н. Скавронскаго. Вып. 1-й. Москва Въ тип. Бахметева. 1862 годъ. (стр. 287).

Этотъ выпускъ содержитъ въ себѣ: 1. Общій видъ. 2. Городская часть. 3. Рогожская. 4. Замоскворѣчье. 5. Лефортовская часть. 6. Паркъ и Сокольники.

340. Очерки Москвы. Н. Скавровскій. Вып. 2-й Физіономія города и общества. Москва. Въ тип. П. Бахметева 1861 годъ. (Печат. безъ предварит. ценз.) 12° XXXVI. нен. и 267. стр.

341. Очерки Московской выставки мануфактурныхъ произведеній 1853 года. Вѣд. Москов. Город. Полиціи (№№ 118, 126, 135, 136, 138, 140, 141, 143, 144, 145, 146, 153, 155 160, 165, 166, 174, 176, 179, 184, 186, 192, 202, 214, 220, 235. Весьма подробный обзоръ выставки, съ историческими свѣдѣніями о разныхъ производствахъ.

342. Очерки Гжели. А. Б. Нетцель. Сборникъ матеріаловъ для изученія Москвы и Москов. губ. Вып. I. 1864 г.

343. Очеркъ Московской выставки мануфактурныхъ произведеній 1853 года. Москов. Губ. Вѣд. 1853 годъ. №№ 24 45.

344. Историческій очеркъ города Дмитрова въ связи съ исторіею его соборнаго храма и монастырей его области до XVIII столѣтія. Архим. Леонида. Чтенія Общ. Люб. Духовн. Просвѣщенія. 1878 г. Апрѣль.

345. Очеркъ исторіи города Коломны А. С. Клеванова.

Москов. Вѣд. 1852 годъ. № 41—49. Для полноты указателя вносимъ эту статью, заключающую нѣкоторыя свѣдѣнія топографическія, а въ историческомъ отношеніи она замѣчательна какъ отчетливое ислѣдованіе по источникамъ.

346. Историческій очеркъ Москвы. Мірской Вѣстникъ. 1873 годъ. № 10, стр. 43—57 и № 11,—стр. 26—38.

347. Историко-статистическій очеркъ проституціи и развитія сифилиса въ Москвѣ. Мих. Кузнецовъ. Архивъ Судебн. Медицины. 1870 г. № 4. стр. 84—201.

348. Очеркъ торговли Московскаго государства въ XVI и XVII вв. Н. И. Костомаровъ. Изд. Н. Тиблена. 1862 годъ.

349. Краткій очеркъ садоводства въ Москвѣ. до Петра I. В. И. Собчаковъ. Журналъ Россійскаго Общества Любителей Садоводства. 1864 г. кн. 2.

350. Очеркъ исторіи театральныхъ зданій въ Москвѣ. Театральныя афиши. 1864 г. 12, 13, 21 и 23 янв.

351. Золотая палата и терема въ Москвѣ. Нива. 1877 г. стр. 48.

352. Оружейная палата въ Московскомъ Кремлѣ. Мірской Вѣстникъ. 1874 г. (№ 8, стр.36—55 и № 9; стр. 33—41).

353. Палаты бояръ Романовыхъ. П. Снегиревъ. Московскія Вѣдомости. 1859 г. (197) 4 ст.

354. Палата бояръ Романовыхъ въ Москвѣ. Съ рисункомъ. П. Н. Петровъ. Нива. 1874 г. № 52, стр. 818—819.

355. Памятникъ Минину и Пожарскому. Калейдоскопъ. 1868 г. № 24.

356. Памятникъ Ломоносову въ Московскомъ Университетѣ. П. А. Гильденбрандтъ. Древняя и Новая Россія. 1877 г. № 2.

357. Памятникъ Минину и Пожарскому въ Москвѣ. Иллюстрированная Газета. 1864 г. № 23.

358. Памятникъ Минину и Пожарскому. Иллюстр. Газета. 1868 г. Т. 21. № 27.

359. Памятникъ князю Пожарскому и гражданину Минину въ Москвѣ. Всемірная Иллюстрація. 1868 г. № 26, т. II.

360. О переоцѣнкѣ недвижимыхъ имуществъ въ Москвѣ. В. Астраковъ. Московскія Вѣдомости. 1861 г. (№ 104).

361. Петровское-Разумовское. С. Любецкій. Годъ V. кн. 6 стр: 32—39.

362. Петровское-Разумовское. Статья С. Любецкаго. Русскія Вѣдомости. 1865 г. № 126.

363. Курганное племя Московской губ. (Предв. замѣтка А. П. Богданова. Натуралистъ 15—16. Также см. Вѣстникъ Европы 2 Отд. II. стр. 53—55 и Извѣстія И. Археолог. Общества. Т. V. вып. 1, (статья П. Л.)

364. Курганное племя Московской губерніи. Предварительн. замѣтка. А. Богданова. М. 1865 г. in 8°, съ 2-мя таблицами.

Примѣч. Было первоначально помѣщено въ 3-мъ № Московскихъ Университ. Извѣстій.

365. Вихманъ. Письма одного Шведа изъ Москвы 1647 г.; находящіяся въ собраніи рукописей Вихмана. Сѣверный

Архивъ I. (151). Извѣстіе, сколько какихъ было зданій въ Москвѣ до нашествія непріятеля въ 1812 г.

366. Путевыя письма отъ Москвы до Харькова. И. Бабстъ. Акціонеръ. 1862 года. 25.

367. Письма съ дороги. Н. Мельгуновъ. С.-Петербургскія Вѣдомости. 1862 годъ. 158, 159, 175, 177, 181, 186, 200, 201, 211 и 212. Москва. Коломна.

368. Планъ старый города Москвы и окрестностей. Изд. 7-е М. 1868 годъ.

369. Новѣйшій планъ Москвы и ея окрестностей, 2-ое изд. Гоппе и Корнфельда, 1 листъ и текстъ. 13 стр. Спб. 1868 годъ.

370. Планъ Московскаго Кремля. Съ историч. поясненіемъ; помѣщенъ на черт. IV. фиг. 13. Инженерныхъ Записокъ. Изд. Инженерн. Отд. Военно-Ученаго Комитета ч. XXXIX. Кн. I. Спб. 1853.

371. Планъ Троицкой Лавры съ фасадами двухъ башень съ историч. поясненіемъ; помѣщенъ на черт. VIII и IX. фиг. 17. 19 и 20. Инженерныя Записки. Изд. Инженерн. Отд. Военно-Ученаго Комитета ч. XXXIX. Кн. I. Спб. 1853 г.

372. Новѣйшій планъ Москвы и ея окрестностей составленъ по послѣднимъ топографическимъ снимкамъ, II изд. Гоппе и Корнфельда. Планъ въ 1 большой листъ и текстъ 13 стр. Спб. 1867 годъ.

373. Планъ Москвы съ описаніемъ. Изд. 2-ое Оверченко. М. 1867 годъ.

374. Планъ столичнаго города Москвы, вновь снятый въ 1859 г. и гравированъ при Военно-Топограф. Депо. Въ 1862 году на 4 листахъ. Москва 1863 годъ.

375. Изъ Московскія площади. С. Любецкій. Нива. 1877 годъ № 45.

376. Красная площадь и 2. Дѣвичье поле.

377. Красная площадь въ Москвѣ. М. Д. Хмыровъ. Живописн. Сборникъ. 1870 годъ. Т. 6. (№ 1.) стр. 1—7.

378. Георгіевскій, что̀ при озерѣ погостъ (историко-статистическій очеркъ) П. Аѳонскаго. Чтенія Общ. Люб. Духовнаго Просвѣщ. 1878 г. августъ.

379. Саввинское подворье въ Москвѣ и Московскіе пресв. викаріи. Н. Розановъ. Чтенія въ Общ. Исторіи и Древн. Россійскихъ 1868 годъ, № 4. стр. 93—128.

379. Желѣзинское подворье и его обитатели ст. А. Л. Русская Рѣчь. 1862 годъ. 79 и 80. Желѣзинское подворье существуетъ въ Москвѣ и есть пріютъ разнаго сброда несчастныхъ.

380. Рязанское старое подворье, что̀ нынѣ домъ Московской Духовной Консисторіи въ Москвѣ, съ портретомъ. Ст. Жирскаго. Москва 1863 годъ. Тип. Бахметева (20 стр.).

381. Подворье Переяславскаго Данилова монастыря въ Москвѣ. Свящ. А. Свирѣлинъ. Архивъ Н. Калачова. 1860 61. Кн. 5 (стр. 85).

382. Пожары въ Москвѣ. Перед. статья Московскія Вѣдомости. 1874 г. (№ 172).

383. Покровское на Филяхъ. Древняя и Новая Россія. 1878 г. № 6.

384. Московская полиція. П. А. Гильдебрандтъ. Древняя и Новая Россія. 1878 г. № 4.

385. Подмосковное помѣстье Государыни Императрицы: село Ильинское. Вѣсть. 1865 г. № 45.

Примѣч. Это село находится въ 20 верст. отъ Москвы и отъ г. Звенигорода въ 25. Свѣдѣнія доставлены отъ свящ. А. А. Воскресенскаго.

386. Помѣстье Салтычихи. Статья Д. О. III. Русскій Архивъ. 1871 г. № 7—8, стр. 1280—1286. Находится въ Московскомъ уѣздѣ.

387. Городскія поселенія въ Россійской имперіи. Томъ 6-ой, часть II, города и посады Московской губерніи. Спб. 1864 г. in 8°.

388. Поѣздка въ Бородино. Статья Т. Н. Москов. Вѣдомости. 1874 г. (№ 172).

389. Поѣздка въ Новый Іерусалимъ. Москов. Вѣдомости 1874 годъ. (№ 283 и 317).

390. Поѣздка въ Воскресенскій монастырь. И. Шевелкинъ. Душеполезное Чтеніе. 1865 г. кн. 6 стр. 41—57.

391. Празднества крестьянъ Волоколамскаго уѣзда. Н. Рождественскій. Московскія Губ. Вѣд. 1864 г. № 1—4.

392. Лѣтніе праздники у поселянъ Московской губерніи. Москов. Губ. Вѣд. 1854 годъ. № 25—30. Прежде уже были сообщены въ Москов. Губ. Вѣд. описанія зимнихъ праздниковъ: Святокъ и Масляницы. Здѣсь, въ продолженіе къ тѣмъ статьямъ, описано, какъ крестьяне празднуютъ Святую Недѣлю, воскресеніе и вторникъ Ѳоминой, Егорьевъ день, Николинъ день, Семикъ, Троицынъ день, Духовъ день, Ивановъ день, Ильинъ день, Спасъ, Семенъ-день. Описанія эти составлены частью изъ замѣтокъ автора, частью изъ описаній уѣздовъ Московской губерніи Н. Н. Воскова, помѣщенныхъ въ Москов. Губ. Вѣд. 1850, 1851 1852 годовъ.

393. Празднованіе въ Москвѣ 50-лѣтняго юбилея Технологическаго Института. Современныя Извѣстія. 1878 г., № 334. 4 декабря.

394. Празднованіе Вербнаго вокресенія въ Москвѣ за 200 лѣтъ до настоящаго времени. Московск. Епарх. Вѣд. 1874 г. (№ 6) стр. 319—324.

395. Празднованіе столѣтія I-го Московскаго кадетскаго корпуса (нынѣ 1-ой Московской гимназіи) 24 ноября 1878 г. А. Л—а. Древняя и Новая Россія. 1879 г. № 2.

Къ празднованію 1-го Московскаго кадетскаго корпуса, П. А. Гильдебрандтъ, тамъ же № 4.

396. Кто былъ 1-ый предсѣдатель Москов. Общества Исторіи и Древн. Росс. Древняя и Новая Россія. 1879 г. № 8.

397. Принесеніе въ Москву Ризы Господней (подпис. Библіографъ—авторъ статьи И. Ѳ. Токмаковъ). Московскія Епархіальныя Вѣдомости. 1879 г. № 29. 15 іюля.

398. Фабричная и заводская промышленность Московской Губ. въ 1864 г. Сборникъ свѣдѣній по вѣдомству Минист. Финансовъ. 1865 г. Вып. 10, стр. 191.

399. Фабричная промышленность Московской губерніи. Вѣстникъ Промышленности 1874 годъ. № 31, 51, 67, 79, 87, 95, 114 и 116.

400. О современномъ положеніи Русской промышленности и торговли, преимущ. Московской. Русскій Купецъ. Содѣйствіе русск. торговлѣ и промышленности. 1868 годъ. № 70.

401. Предположенія по устройству епарх. свѣчнаго

заводa въ Москвѣ. Православ. Обозрѣніе. 1874 годъ. (Т. 2-й) № 10; стр. 547—552.

402. Приращенія Московскаго публичнаго и Румянцевскаго музеевъ. Голосъ. 1871 годъ. (№ 142).

403. Московскіе притоны и ихъ жизнь. Русскія Вѣдомости. 1874 годъ. (№ 2).

404. Московскіе притоны и ихъ жизнь. Русскія Вѣдомости. 1871 годъ. № 275, 276, 277 и 280.

405. Провалъ на площади въ Кремлѣ. Одного изъ старослужителей Кремлевскаго духовенства. Современная Лѣтопись. 1871 годъ. (№ 28).

406. Кожевенное производство въ г. Вереѣ Доставл. А. Линевымъ. Московскія Губ. Вѣд. 1865 г. № 2.

407. Производство проволочныхъ гвоздей въ Москвѣ. Л. Муратовъ. Вѣстникъ Промышлен.1874 годъ. (№ 17).

408. Кожевенное производство въ Москвѣ. Л. Муратовъ. Вѣстникъ Промышленности. 1874 годъ. (№ 12).

409. Шелковое производство въ Москвѣ. Л. Муратовъ. Вѣстникъ Промышлен. 1874 годъ. (№ 1).

410. Механическое и литейное производство въ Москвѣ. Л. Муратовъ. Вѣстн. Промышлен. 1874 годъ. (№ 3).

411. Московское сусальное производство. Промышленность. 1861. 11. стр. 493—115.

412. О торфяномъ производствѣ въ Московской губ. Н. Подшиваловъ Моск. Губ. Вѣдом. 1864 г. № 69.

413. Извощичій промыселъ въ Москвѣ. Русскій купецъ. Москов. Губ. Вѣд. 1864 г. № 5.

414. Промышленность Звенигородскаго уѣзда въ 1852 году. Москов. Губ. Вѣд. 1853 годъ. №№ 7 и 8.

Примѣч. Указаны селенія замѣчательныя по промысламъ, говорится о ярмаркахъ, о числѣ крестьянъ, занятыхъ разными промыслами; приведено число фабрикъ, заводовъ и свѣтлицъ въ городѣ и уѣздѣ.

415. Кустарная промышленность. Москов. губерніи. Статья С. М. А—на. Знаніе. 1871 г. (№ 3 стр. 233—245).

416. Нѣсколько словъ о промышленности рогат. скотомъ, въ Москвѣ. В. Добровольскій. Вѣстникъ Промышленности. 1861 годъ. (1. стр. 8—28).

Содержаніе: Число воловъ проданныхъ на скотопригонномъ дворѣ въ Москвѣ, съ 1853—1860. 2) Денежные обороты по промышленности рогатымъ скотомъ и 3) цѣны на воловъ, въ 7-ми лѣтній періодъ времени.

417. Гжельская промышленность глиняными издѣліями около Москвы. Московск. Вѣд. 1863 годъ. (№ 176).

418. Александровскій проспектъ въ Москвѣ. Русскія Вѣдомости. 1871 годъ. (№225).

419. О пространствѣ Московской губ. Ордынскій. Дѣятельность. 1868 годъ. Передов. ст. № 198.

420. Протоколъ Московской духовн. Консисторіи 1767 году объ упраздненіи бывшей въ домѣ д. с. с. М. М. Салтыкова Спасской церкви. Сообщ. Архим. Григорій. Чтенія въ Общ. Исторіи и Древ. Рос. 1871 годъ (№ 4, стр. 37—40).

421. Проектъ Городской Думы въ Москвѣ, съ рис. Нива. 1877 г. стр. 61.

422. Проектъ храма Христа Спасителя въ Москвѣ. *Статья Н. П.* Русскія Вѣд. 1870 годъ. (№ 117).

423. Путеводитель по Троицко-Сергіевской Лаврѣ. Съ видомъ Лавры и таблицею движенія пассажирскихъ поѣздовъ Московско-Ярославской желѣзной дороги. Москва 1863 г. Тип. Бахметева. 86 стр. 1 картинка и 1 роспись.

424. Путеводитель по окрестностямъ Москвы и указатель ихъ достопримѣчательностей. Сост. М. П. Захаровымъ. Москва. 1867. Тип. Бахметева (12°) VI. 338 и 2 н. стр. напеч. 1200 экз.

425. Путеводитель по Москвѣ и указатель ея достопримѣчательностей. Сост. М. П. Захаровымъ. Изд. 2-е испр. и допол. М. 1865 г. in 8°.

426. Путешествіе Антіохійскаго патріарха Макарія въ Москву. Гильдебрандта. Древняя и Новая Россія. 1878 г. № 1.

127. Путешествіе московскаго купца Трифона Коробейникова по святымъ мѣстамъ. Москва 1874 годъ. Тип. Глушкова. (54 стр.). Напеч. 7.200 экземпляровъ.

428. Путешествіе по Москвѣ. А. М. Развлеченіе. 1863 годъ № 35.

429. Пути сообщенія въ Московской губ. Сѣверная Почта. 1865 г. № 198.

430. Городскія строительныя работы въ Москвѣ. Л. Муратовъ. Современная Лѣтопись. 1868 годъ. № 26.

431. Московскіе разнощики. Москов. Вѣд. 1863 годъ (№ 161).

432. По поводу разрѣшенія народнаго театравъ Москвѣ. А. Б. Бесѣда. 1872 года № 2, стр. 1—4.

433. Современныя рестоврацiи въ Московскомъ Кре-

млѣ. Г. Ф. Вѣстникъ Общества Древне-Русскаго Искусства. 1875 г. кн. 6—10.

434. О Ризѣ Господней въ Московскомъ Успенскомъ Соборѣ. П. А. Гильденбрантъ. Древняя и Новая Россія. 1879 г. № 7.

435. Взглядъ на историческое древнее садоводство въ Москвѣ до Петра I. И. Снегирева. Вѣд. Москов. Город. Полиціи. 1853 г. № 168.

436. Московскій Зоологическій садъ. Русскія Вѣдомости. 1870 годъ. № 132.

437. Сборникъ матеріаловъ изученія Москвы и Московской губерніи изд. Губернскимъ Статистическимъ Комитетомъ подъ ред. Н. П. Бочарова. Вып. 1-й Москва. 1864 годъ.

438. Сборникъ статистическихъ свѣдѣній по Московской губ. на 1869 годъ. Состав. Моск. Губ. Земск. Управою. М. Тип. А. Мамонтова. 1869 VI 89 и 184 стр.

1. Дорожная повинность.
2. Подводная и постойная повинность.
3. Народное продовольствіе.
4. Народное призрѣніе.
5. Народное образованіе.
8. Взаимное земское страхованіе.

439. Сборникъ чертежей Москвы и ея окрестностей XVII в. Приложеніе ко 2 т. Славянорусскаго отд. Археологическаго Общества. Статья В. В. Стасова. Въ тип. І. Огризко, X 37 плановъ. 1862 годъ.

440. Свѣдѣнія о воскресныхъ школахъ въ Московскомъ учебномъ округѣ. Циркуляръ по управленію Московскимъ учебн. округомъ. 1863 годъ.

441. Свѣдѣнія о пожарахъ въ Москвѣ, за 1860 и 1861 годъ. Наше Время. 1863 годъ.

442. Историческія свѣдѣнія о Бѣлопесоцкомъ монастырѣ (находится въ Московской губерніи въ Серпуховскомъ уѣздѣ.) Іеромон. Арсеній. Чтенія-въ Общ. Духовн. Просв. 1871 годъ. № 11, стр. 93—116.

443. Медико-статистическія свѣдѣнія о Московскихъ больницахъ гражданскаго вѣдомства. Протоколы засѣданій Физико-Медицинскаго Общества, учр. при Московскомъ Университетѣ, за 1864 годъ.

444. Церковно статистическія свѣдѣнія о городѣ Москвѣ. Церковная Лѣтопись Духовной Бесѣды. 1869 годъ. (№ 11).

445. Статистическія свѣдѣнія о жителяхъ города Москвы по переписи 12-го декабря 1871 года. 1-е Изд. Московск. Стат. Комитета. Москва, 1874 годъ. Тип. оберъ-полицеймейстера. XXVI и 87 стр. Напеч. 2.000 экз.

446. Краткія свѣдѣнія о соборахъ и церквахъ Москвы Московск. Епарх. Вѣд. 1871 г. (№ 22). Прибавленіе, стр. 52.

447. Дополнительныя свѣдѣнія о состояніи церквей и духовенства города Москвы во время нашествія непріятельскаго въ 1812 году. Н. Розановъ. Московск. Епарх. Вѣд. 1871 годъ. № 35, стр. 334—335. № 37, стр. 353—355. и № 38, стр. 362—363.

448. Свѣдѣнія о числѣ къ 1869 г. и движеніи съ 1-го января 1868 г. по 1-е января 1869 г. населенія Московской губерніи. Изд. Моск. Столичнаго и Губ. Стат. Комитета. Москва 1871 годъ. Тип. Губ. Правл. 1870 г. стр. 93.

449. Краткія (статистическія) свѣдѣнія о соборахъ и

церквахъ Московской епархіи. Московск. Епарх. Вѣд. 1871 годъ. (№ 27; стр. 260—262. (№ 29, стр. 276—277). (№ 38, стр. 364—365). (№ 43, стр. 424—425). № (46, стр. 107—108) прибавленія, и № 48, стр. 115—116, прибавленія.

450. Свѣдѣнія о числѣ къ 1869 г. и движеніи съ 1-го января 1868 по 1-е января 1869 г. населенія Московской губерніи. Изд. Московск. Столичнаго и Губернскаго Статистическаго Комитета. Москва 1870 г. Тип. Губернск. Правленія (93 стр.)

451. Краткія (статистическія) свѣдѣнія о церквахъ Московской епархіи. Московск. Епарх. Вѣд. 1874 годъ. (№ 5, 6, 7, 9 и 19).

452. Свѣдѣнія о числѣ къ 1869 г. и о движеніи съ 1-го января 1868 по 1-е января 1869 г. населенія Московской губерніи. Московск. Губ. Вѣд. 1870 годъ. № 11, 12, 13, 15, 16, 17 и 18.

453. Краткія свѣдѣнія о соборахъ и церквахъ города Москвы и Московской епархіи. Сост. прот. І. А. Благовѣщенскимъ. Московскія Епарх. Вѣдомости. 1869 годъ. (№ 42—46).

454. Краткія свѣдѣнія о Московскихъ соборахъ и монастыряхъ, находящихся въ Кремлѣ. І. Іосифъ. Московскія Епарх. Вѣдомости. 1869 годъ. (№ 32, 33, 34, 35, 36, 38, 39 и 42-й).

455. Статистическія свѣдѣнія о нищенствѣ въ Москвѣ, А. К. Корсакъ. Сборникъ матеріаловъ для изученія Москвы и Московской губерніи. Вып. І. 1864 г.

456. Статистическія свѣдѣнія по аптечному дѣлу въ Москвѣ. Медицинскій Вѣстникъ. 1865 г. № 12.

457. Свѣдѣнія о дѣятельности Московскаго Окружнаго Суда. С—въ. Юридическая Газета. 1866 г. № 3. и Судебный Вѣстникъ 1866 года, № 25.

458. Статистическія свѣдѣнія о дѣлахъ, производивш. въ 4-мъ уч. Серпухов. округа Московской губ. Судебный Вѣстникъ. 1866 г. № 82.

459. Святки у поселянъ Московской губерніи. В. Родиславскаго. Московскія Губ. Вѣд. 1853 г. (№№ 1 и 2).

460. Святки въ Московской губерніи. В. Родиславскаго. Москов. Вѣд. 1853 годъ. №№ 1 и 2. Примѣчаніе: обычай колядованія, сохранившійся въ нѣкоторыхъ уѣздахъ; первые дни Рождества, посидѣлки, гаданія, подблюдныя пѣсни, ряженіе, игры, пѣсни, обыкновенія.

461. Село Федоскино въ 30 верстахъ отъ Москвы. Статья А. Н. Московск. Епарх. Вѣд. 1871 годъ. № 8. стр. 75—77 и № 10. стр. 97—100.

462. Село Спирово. Статья А. Л—а. Московскія Епарх. Вѣдомости. 1871 годъ. № 26. стр. 252.

463. Село Карпово. Статья А. Н. Московск. Епарх. Вѣд. 1871 годъ. № 17; стр. 160—162. № 21; стр. 201—202. № 24; стр. 236—238. № 25; стр. 246—247. № 26; стр. 252—254. № 35; стр. 333—334; № 36; стр. 344—345 и № 38; стр. 363—364. Находится въ 10 верстахъ отъ города Дмирова.

464. Село Спаское и его храмъ. (Находится въ 16 верст. отъ Москвы). Статья В. В. Московскія Епарх. Вѣдомости. 1870 годъ. (№30).

465. Село Коломенское. Историч. очеркъ. А. Корсаковъ. Москва, 1870 годъ. тип. Жарковой. (120 стр.).

466. Село Владыкино. Московскія Епарх. Вѣд. 1870 годъ. № 47—48.

467. Село Ильинское и его окрестности А. С—ъ. Всемірная Иллюстрація. 1868 годъ. Т. II. № 28.

468. Село Ворсино (Московск. губ., Подольскаго у.), В. Рудневъ. Душеполезное Чтеніе. 1864 г. кн. 5. стр. 5—11.

469. Измайлово, подмосковное село. Военная богадѣльня въ немъ. Москов. Губ. Вѣд. 1850 годъ. № 12.

470. Коломенское село Московскаго уѣзда. А. Разсказова. Москов. Губ. Вѣд. 1850 годъ. (№ 44).

471. Описаніе села Измайлово, одно изъ древнихъ царскихъ подмосковныхъ сёлъ. Москвитянинъ. 1852 года. кн. 12.

472. Дворцовое царское село Измайлово, родовая вотчина Романовыхъ. Изданіе А. Мартынова. Текстъ сост. И. М. Снегиревымъ, при сотрудничествѣ самаго издателя, съ прилож. 2-хъ рис. М. 1866 г. in 8°.

473. Изъ Серпухова. Московскія Вѣдомости. 1874 годъ. № 120. (по поводу 500-лѣтія).

474. Еще о Старомъ Симоновѣ. А. Мартыновъ. Московск. Вѣд. 1871 годъ. № 27.

475. Конскія скачки въ Москвѣ. Нива. 1878 г. стр. 566.

476. Скитъ Никона, въ Новомъ Іерусалимѣ. Иллюстрир. Листокъ. 1864 годъ. (№ 64).

477. Новое слово объ Аѳоноиверской иконѣ Богоматери. Епископа Порфирія Успенскаго. Чтенія въ Обществѣ Любителей Духовнаго Просвѣщенія. 1879 г. Мартъ. IV. стр. 380—386.

478. По поводу ст. Рус. Вѣд. о смертности въ Московск. больницахъ. Статья Н. Московск. Вѣд. 1874 годъ. (№ 300).

479. Къ вопросу о не нормальной смертности дѣтей въ Верейскомъ у. А. Орловъ. Московскія Вѣдомости. 1866 г. № 3.

480. Смертность питомцевъ Московскаго Воспитательнаго дома. А. Радаковъ. Русскія Вѣдомости. 1871 годъ. № 264, 266, 268 и 270.

481. Успенскій соборъ въ Троицко-Сергіевской Лаврѣ. Статья А. Г—а. Мірской Вѣстникъ. 1870 годъ. (№ 11. (стр. 3—13).

482. Успенскій соборъ въ Москвѣ. Воскр. Досугъ 1864 годъ. (№ 8)

483. Большой Успенскій соборъ въ Москвѣ. Мірской Вѣстникъ. 1869 годъ. (№ 9.) стр. 1—24.

484. Архангельской соборъ въ Москвѣ. Всемірная Илюстрація, 1869годъ. (№ 25.)

485. Нѣсколько словъ о Московскомъ Благовѣщенскомъ соборѣ. Статья Ф. Р. Современная Лѣтопись. 1864 г. № 10.

486. Придворный Благовѣщенскій соборъ въ Москвѣ. Иллюстрація 1862 годъ. 178.

487. Архангельскій соборъ въ Москвѣ. Иллюстрація 1862 годъ. 180.

488. Василій Блаженный, Покровскій соборъ, въ Москвѣ. Живописное Обозрѣніе 1868 годъ. № 5. стр. 129—131.

489. Успенскій соборъ. Иллюстрированная Газета. 1867 годъ. 39.

490. Благовѣщенскій соборъ въ Кремлѣ. Иллюстрированная Газета. 1864 г. №49.

491. Архангельскій Соборъ въ Московскомъ Кремлѣ, соч. И. М. Снегирева. Съ 2-мя рис. 12-й и 13-й выпуски „Русскихъ Достопамятностей". Изд. А. Мартынова. М. 1865 г. in 8°.

492. Соборъ Василія Блаженнаго или Покрова Богородицы на рву, въ Москвѣ. П. Ар—скій. Фотогр. Иллюстрація. 1863 г. № 7.

493. Московскій Архангельскій соборъ, съ планомъ гробницъ, или надгробная пѣснь надъ могилами и въ память великихъ князей и царей земли русской, въ немъ почивающихъ. М. 1864 г. in 8° съ планомъ гробницъ.

494. О Московскихъ соборахъ и монастыряхъ, находящихся въ Кремлѣ. Изд. 3-е. Москва. 1874 годъ. Тип. Орлова. (71 стр.)

495. Россійское Благородное Собраніе въ Москвѣ. А. А—ва. Вѣд. Москов. Город. Полиціи 1853 годъ. (№ 16 и 17.).

496. Сокольники. Вѣд. Москов. Город. Полиціи. 1853 годъ. № 96.

Примѣчаніе: Это 4-я статья объ окрестностяхъ Москвы И. М. Снегирева; а первыя три напечатаны въ Вѣд. 1852 года; въ этой статьѣ говорится о царской соколиной охотѣ, на которую указываетъ самое названіе этого подмосковнаго поля и рощи.

497. Сокровища Моск. Оружейной Палаты. Нива 1877 г. стр. 336.

498. Сооруженіе храма во имя Христа Спасителя въ Москвѣ. Статья Вл. Р.—ва. Современная Лѣтопись. 1869 годъ. (№ 31.)

499. Поповоду сооруженія новыхъ музеевъ. въ Москвѣ, Г. Ф. Вѣстникъ Общества Древн. Русскаго Искусства. 1874 г. кн. 1—3.

500. Санитарное состояніе Москвы. Статья Е. О. Москов. Медиц. Газета 1874 годъ. (№ 26) стр. 793

501. О состояніи Московской семинаріи по учебно и нравственно воспитательнымъ частямъ за 1873—74 г. Пр. Н. Благоразумовъ. Православное Обозрѣніе. 1874 годъ. (№ 12) Т. 2-й, стр. 589—604.

502. О состояніи мануфакт. и торговой промышленности въ Москов. губ. въ 1866 г. Москва. 1867. № 121.

503. Спасъ на бору въ Московскомъ Кремлѣ. Соч. И. М. Снегиревъ (съ рисункомъ). 11-й выпускъ „Русскихъ Достопамятностей“. Изданіе А. Мартынова. М. 1865 г. in 8°.

504. Списки населенныхъ мѣстъ по свѣдѣніямъ 1859 г. Изд. Центральнаго Статистическаго Комитета. XXIV. Московская губернія. Обработана Е. Огородниковымъ. Спб. 1862. Тип. К. Вульфа. XXVI (263 стр.)

505. Именной списокъ г. помѣщиковъ Волоколамскаго уѣзда, Московской губерніи, съ обозначеніемъ числа душъ, селъ, деревень, имъ принадлежащихъ. Москва 1861 годъ. Въ тип. Бахметева. 23 стр.

506. Старина Московскаго Преображенскаго монастыря. Древняя и Новая Россія. 1877 г. № 11.

507. Статистика Москвы. Москов. Вѣд. 1862 № 78, 79.

508. Статистика г. Москвы за 1863 г. Сѣверная Почта. 1865 г. № 85—88.

509. Статистика Москвы за 1863 г. Русскія Вѣдомости. 1865 г. № 48.

510. Объ административной статистикѣ, по поводу описанія уѣздныхъ городовъ Московск. губ. Перед. ст. Биржевыя Вѣдомости 1869 годъ. (№ 170.)

511. Къ статистикѣ тифа въ Москвѣ. А. И. Блументаль. Московская Медицинская Газета. 1865 г. № 51 и 52.

512. Свѣтлыя стороны Московской жизни. Очерки Москвы. Н. Скавронскій. Свѣточъ 1863 годъ. 2 стр. 57—69.

513. Новыя русскія строенія въ Іерусалимѣ. Иллюстрація 1864 годъ. (№ 275).

514. Дача Студенецъ въ Москвѣ, за Трех-горною заставою. С. П. Воробьевъ. Журналъ Садоводства. 1874 годъ. (№ 1) стр, 1—16.

515. Обращикъ Московскаго суевѣрія. П. А. Гильденбрандтъ. Древняя и Новая Россія. 1877 г. № 5.

516. Табель домовъ города Москвы, составл. по направленію улицъ и указывающая чей домъ, въ какой части и въ которомъ кварталѣ состоитъ. Съ прилож. 12 печ. лист. 1868 годъ. (8°).

517. Народный театръ въ Москвѣ. Статья И. Бесѣда 1872 № 7, стр. 37—43.

518. Московскій театръ. Бесѣда 1874 годъ. (№ 7, стр. 108—127). О его нуждахъ и настоящемъ состояніи.

519. Новый общедоступный театръ въ Москвѣ. М. Куб-

ницкій. Вѣстникъ Московск. Политех. Выставки 1872 годъ (№ 2) стр. 35, 48—70.

520. Украинскіе товары въ Москвѣ 12 янв. 1862 г. О. Нестеренко. Основа, 1863 г. (69—71).

521. Движеніе торговли по Московской складочной торговлѣ въ 1860 г. Биржевыя Вѣдомости. 1861 годъ. (№ 237).

522. Московская книжная торговля, Статья N. Всеобщая Газета, 1869 годъ. (№ 13).

523. Торфъ, его разработка и употребленіе въ Москвѣ. Ст. А. Малевскаго-Малевича. Москви тянинъ 1852 годъ. № 9 (стр. 50). Мысль о добываніи торфа и употребленіе его, какъ топлива, въ Россіи принадлежитъ графу Льву Кирилловичу Разумовскому, въ 1812 году, и первая разработка начата въ его имѣніи, близъ деревни Черкизова и Новой. Въ послѣдствіи много было попытокъ сдѣлать торфъ въ Москвѣ топливомъ обыкновеннымъ; но онѣ остались безуспѣшны. Въ настоящее время въ окрестностяхъ города Москвы разрабатывается его до 5 тыс. кубич. саженъ, большею частью для фабричнаго употребленія.

524. Троицкій трактиръ въ Москвѣ. Иллюстрированная Газета. 1864 годъ. (№ 10 и 12).

525. Треангуляція по Московской губ. Записки Военно-Топогр. Части Главн. Управл. Генер. Штаба. 1865 г. ч. 26-я.

526. Угрѣша. Воспоминанія объ Угрѣшской Николаевской пустыни, отстоящей отъ Москвы въ 15 верстахъ. Я. Горицкій. Москва. 1863 годъ. Тип. Смирновой.

527. Указатель Московской выставки русск. мануфактурн. произведеній, съ прил. плана. М. 1865 г.

528. Указатель города Москвы. Изд. Москов. Статист. Комитета. Москва 1867 годъ.

529. Указатель города Москвы. Изд. Москов. Городск. Статист. Комитета. Съ планами города Москвы, Имп. театровъ и сигналами Московской пожарной команды. (Сост. И. Савиновъ). Москва 1866 годъ. Синод. тип. VI, 360, 207 и 29 стр..

530. Указатель Г. Москвы. Состав. И. Савваитиновымъ. Изд. Московск. Городск. Статистич. Комитета. Съ 4-мя лист. приложеній (плановъ М. 1866 г.).

531. Императорскій указъ противъ Московскихъ кликушъ. П. А. Гильденбрандтъ. Древняя и Новая Россія 1879 г. № 1.

532. Никольская улица въ Китай-Городѣ. И. С. Вѣд. Москов. Городской Полиціи 1853г. № 3, 4, 8 и 9.

Примѣч. И. М. Снегиревъ напечаталъ въ Московскихъ періодическихъ изданіяхъ уже много подобныхъ статей, заключающихъ въ себѣ описаніе и историческія справки его о Московскихъ улицахъ, слободахъ, окрестностяхъ, монастыряхъ и составляющихъ прекрасный матеріалъ для обширной исторіи Москвы.

533. Объ устроеніи и освященіи церкви въ прежней часовнѣ Рогожскаго богадѣльнаго дома. Москов. Губ. Вѣд. 1854 годъ. № 40.

534. По поводу устройства Политехническаго Музея въ Москвѣ. Современная Лѣтопись. 1870 годъ. № 40.

535. О Преображенскомъ единовѣрч. училищѣ Статья Д. М. П—скаго. Московскія Епархіальныя Вѣд. 1874 годъ. (№ 40).

536. Народныя училища Московской губерніи. Городскія и сельскія училища. Русскія Вѣдомости 1874 годъ. (№ 252 и 276).

537. Одно изъ благотворительныхъ Московскихъ учрежденій къ уменьшенію нищенства на улицахъ. Обществ. времен. пріютъ на Донской улицѣ. Московск. Вѣд. 1874 годъ. (№ 159).

538. О желательномъ учрежденіи въ Москвѣ общества поощренія Русскаго узора въ Русской художественной промышленности. Графъ В. Соллогубъ. Современная Лѣтопись, 1871 годъ. № 30.

539. Московскій уѣздъ. Москов. Губ. Вѣд. 1851 годъ. 46—52.

540. Дмитровскій уѣздъ Московской губерніи Москов. Губ. Вѣд. 1851 годъ. 41—45.

541. Волоколамскій уѣздъ. Москов. Губ. Вѣд. 1850 годъ. 46—49. 1851 г. 37—40.

542. Коломенскій уѣздъ. Москов. Губ. Вѣд. 1851 г. 12.

543. Звенигородскій уѣздъ. С. Никулино, промыслы его. А. Петровъ. Московскія Губ. Вѣд. 1864 г. № 2.

544. Парфюмерная фабрика А. Буисъ. Статья Л. М—ова. Вѣстникъ Промышленности, 1874 годъ. (№ 40).

545. Шоколадная фабрика Сіу въ Москвѣ. Промышленность, 1863 годъ. (№ 14, 395—408).

546. Фабрика серебряныхъ и золотыхъ издѣлій П. А. Овчинникова. Л. Муратовъ. Вѣстникъ Промышлен. 1874 годъ. № 72.

547. Суконная фабрика П. Г. Цурикова. Л. Муратовъ. Вѣстникъ Промышлен. 1874 годъ. (№ 38). въ 20 верст. отъ Крюковской станц. Ник.—жел. дороги, на рѣкѣ Истрѣ въ селѣ Ивановскомъ.

548. Бумагопрядильная фабрика торговаго дома Павла Малютина сыновей. А. Муратовъ. Вѣстникъ Промышленности. 1874 годъ. (№ 62).

549. Московская флора. Соч. Н. Кауфмана. М. 1866 г. Статья С. А. Рачинскаго. Русскій Вѣстникъ 1867 г. (2 т. 61 стр.) 611—649.

550. Московская флора или описаніе растеній и ботанико-географическій обзоръ Московской губ. Соч. Н. Кауфмана. Изд. А. Глазунова. Москва 1866 г. Тип. Грачева 8° 4 нен. 708. XX. XIX и 10 н. стр. и карта.

551. Фосфориты подъ Москвой. А. Ермоловъ. Земледѣльческая газета, 1870 годъ. (№ 51.).

552. Нѣчто къ характеристикѣ Московскихъ купцовъ. Современное Слово, 1863 годъ. (№ 119.)

553. Крестный ходъ въ Москвѣ въ Вербное воскресенье въ до Петровскую эпоху. Илюстр. Недѣля, 1874 годъ (№ 40.)

554. Сословное хозяйство Московскаго купеческаго общества по бюджету 1865 г. М. Щепкинъ. Современная Лѣтопись. 1865 г. № 44 и 45.

555. Городское хозяйство города Москвы. Московск. Вѣд. 1871 годъ. № 274, 281—285.

556. Храмъ Христа Спасителя. въ Москвѣ. Статья Б. Московск. Епарх. Вѣд. 1870 годъ.№ 22.

557. Храмъ Спасителя въ Москвѣ. Воскресный Досугъ. 1864 г. № 64.

558. Храмъ Христа Спасителя въ Москвѣ. Древняя и Новая Россія 1879 г. XV. I. Октябрь.

559. Храмъ во имя Василія Блаженнаго и Лобное Мѣсто въ Москвѣ. Б. Страховъ. Мірской Вѣстникъ. 1870 годъ. № 7, стр. 1—16.

560. Храмъ Св. Мученика Трифона. что въ Напрудной. Московск. Епарх. Вѣд. 1870 годъ.(№ 41.)

561. Храмъ Христа Спасителя. Петербургская Газета 1868 годъ. № 67.

562. Храмъ Богоматери всѣхъ скорбящихъ радости, что̀ на Ордынкѣ, въ Москвѣ. Относится къ 1685 году. Москва 1863 годъ. Въ тип. Глушкова (23 стр.)

563. О храмѣ св. Никиты мученика на Вшивой горкѣ. Статья Н. И—а. Современ. Извѣстія, 1874 годъ. № 67.

564. Христорадники въ Москвѣ. А. Лавровъ. Современная Лѣтопись, 1864 годъ. (№ 2.)

565. Царицыно близь Москвы. С. Любецкій. Русскія Вѣдомости 1867 годъ. 82.

566. Царицыно ст. М. З. Иллюстрація 1863 годъ. (№ 203.) Царицыно лежитъ по Серпухов. тракту, въ 12 верстахъ отъ Москвы,—одно изъ любимыхъ гуляній Москвичей.

567. Царицыно близь Москвы. С. Любецкій. Нива, 1870 годъ. № I.

568. Церковь Рожд. Богород. въ Москвѣ, съ рис. Нива. 1877 г. стр. 10.

569. Спасская, въ селѣ Котовѣ, церковь. Сообщ. С. Цвѣтковъ. Чтенія Общ. Люб, Духовн. Просвѣщ. 1878 г. Сентябрь.

570. Церковь Введенія Пресвятыя Богородицы на Лубянкѣ. И. М. Москов. Вѣд. 1853 годъ. № 67.

571. Тверская улица и церковь Дмитрія Селунскаго въ Москвѣ. Иллюстрація, 1862 годъ. 158.

572. Освященіе соборной церкви въ Вознесенскомъ женскомъ монастырѣ. Статья Д.....ъ. Московск. Епарх. Вѣд. 1871 годъ. (№ 450—451).

573. Еще объ церкви Рождества Пресвятой Богородицы, что̀ въ Кудринѣ. Московск. Епарх. Вѣд. 1871 годъ. (№ 45, стр. 451).

574. О церкви Спаса Нерукотв. образа въ Барыковской богадѣльнѣ. Н. Розановъ. Душеполезное Чтеніе, 1869 годъ. (№ 8) ч. 2. (изв. стр. 105—116).

575. О Татьянинской церкви И. М. Моск. Университета. Съ планомъ университетскаго что̀ на Моховой, дому съ прикосновенностями. Н. П. Розановъ. Чтенія въ Общ. Истор. Древн. Россійск. 1869 годъ. (№ 1. стр. 31—56.)

576. Замѣтка о церкви св. Георгія на Красной Горкѣ. Статья Т. Н. Современ. Лѣтопись. 1871 годъ. (№ 39.)

577. Владимірская церковь въ Москвѣ. Иллюстрація 1862 годъ. 162.

578. Церковь Успенія на Покровкѣ, въ Москвѣ. Иллюстрація, 1862 годъ. 171.

579. Церковь Рождества Христова на Пескахъ. Воскр. Досугъ. 1864 годъ. (№ 50).

580. Московская церковь Св. Алексѣя, въ Алексѣевской слободѣ. И. Снегиревъ. Душеполезное Чтеніе, 1864 годъ. № 10.

581. Церковь въ Сокольникахъ. Статья А. К. Душеполезное Чтеніе. 1864 годъ. № 7.).

582. Церковь Василія Блаженнаго въ Москвѣ. Воскресный Досугъ. 1864 годъ. (№ 32).

583. Георгіевская, что̀ въ Ендовѣ, церковь. Статья В.—ъ. Московск. Епарх. Вѣд. 1871 годъ. (№ 5 и 6. стр. 48—50, 57—58 и № 14. стр. 133—135).

584. Церковь Успенія на Покровкѣ. Воскресный Досугъ. 1864 годъ. (№ 30).

585. Церковь Николы Большаго Креста, на Ильинкѣ, въ Москвѣ. Иллюстрація. 1863 годъ. (№ 216)—Время основанія сего храма относится къ 1680 году.

586. Церковь Св. Николая Берсеневскаго. Статья Т. Н. Московск. Вѣд. 1874 годъ. (№ 316).

587. Николаевская, что́ на мху у пруда, церковь (въ Богородскомъ уѣздѣ, Московской губерніи). Свящ. Лавръ Веселовскій. Московск. Епарх. Вѣд. 1871 годъ. (№ 28; стр. 267—268).

588. Новая церковь близь Пушкинской станціи Московско-Яросл. жел. дороги. Московск. Вѣд. 1874 годъ. (№ 188).

611. Чета новобрачныхъ на Прогулкѣ. Бытъ XVII. в. въ Москвѣ, съ рисункомъ. Нива 1874 годъ. (№ 52) стр. 827—828.

612. Число уголовныхъ дѣлъ по Московскому судебному округу (Съ 17 мая по 19 іюля). Судебный Вѣстникъ. 1866 г. № 20.

613. Чума въ Москвѣ 1771 года. Мордовцева.—Древняя и Новая Россія. 1875 г. № 5 и 6.

Замѣтка по поводу статьи: Чума въ Москвѣ 1771 года. Письмо въ редакцію Г. Директора Моск. Главн. Архива Мин. Ин. Дѣлъ. Бар. Ѳ. А. Бюлера, тамъ же № 9.

614. О шелководствѣ въ Москвѣ. Экономическія Записки, 1863 годъ. (№ 14.)

615. Техническая школа серебряныхъ издѣлій, учрежденная фабрикантомъ, Московск. купцомъ А. М. Постниковымъ въ Москвѣ. Статья М. П.—Петербургская Газета, 1873 годъ. (№ 121.)

616. Геологическія экскурсіи профес. Г. Е. Щуровскаго по губерніи Московской (Извлеченіе изъ протоколовъ засѣданій Совѣта Общества Любителей Естествознанія съ 13-го іюля по 10 августа сего 1866 г. Москва. Въ тип. Лазарев. Институт. А. Мамонтовъ.) 1866 г. 8°, 50 стр. Также см. Московскія Университетскія Извѣстія 1865 — 67. № 2. стр. 96.—135. Былъ и отд. оттискъ. Эта же статья была помѣщена въ Ярославскихъ Губ. Вѣд. № 45—47.

617. Геологическія экскурсіи по губ. Московской и другимъ. Г. Е. Щуровскій. Московскія Университ. Извѣстія, 1867 годъ. 11 стр. 1.059.—1.091.

618. Арсеній Элассонскій и его Descriptio itineris in

Moscoviam. П. А. Гильдебрандтъ. Древняя и Новая Россія. 1877 г. № 3.

619. О эпидеміяхъ и эндеміяхъ, господствовавшихъ въ Московской губерніи въ 1863 году. Московскія Губ. Вѣд. 1864 г. № 2 и 3.

620. Этапы и этапные тракты Московской губерніи. Московскія Вѣд. 1863 годъ, (№ 175, 177, 179.)

621. Московскіе юродивые. И. Прыжовъ. Сѣверная Пчела. 1862 годъ. 125.

622. Юродство въ Москвѣ. Московскія Вѣд. 1863 годъ. (№ 156) По поводу книги: Сказаніе о погребеніи московскихъ юродивыхъ: Ивана Яковлевича и Семёна Митрича.

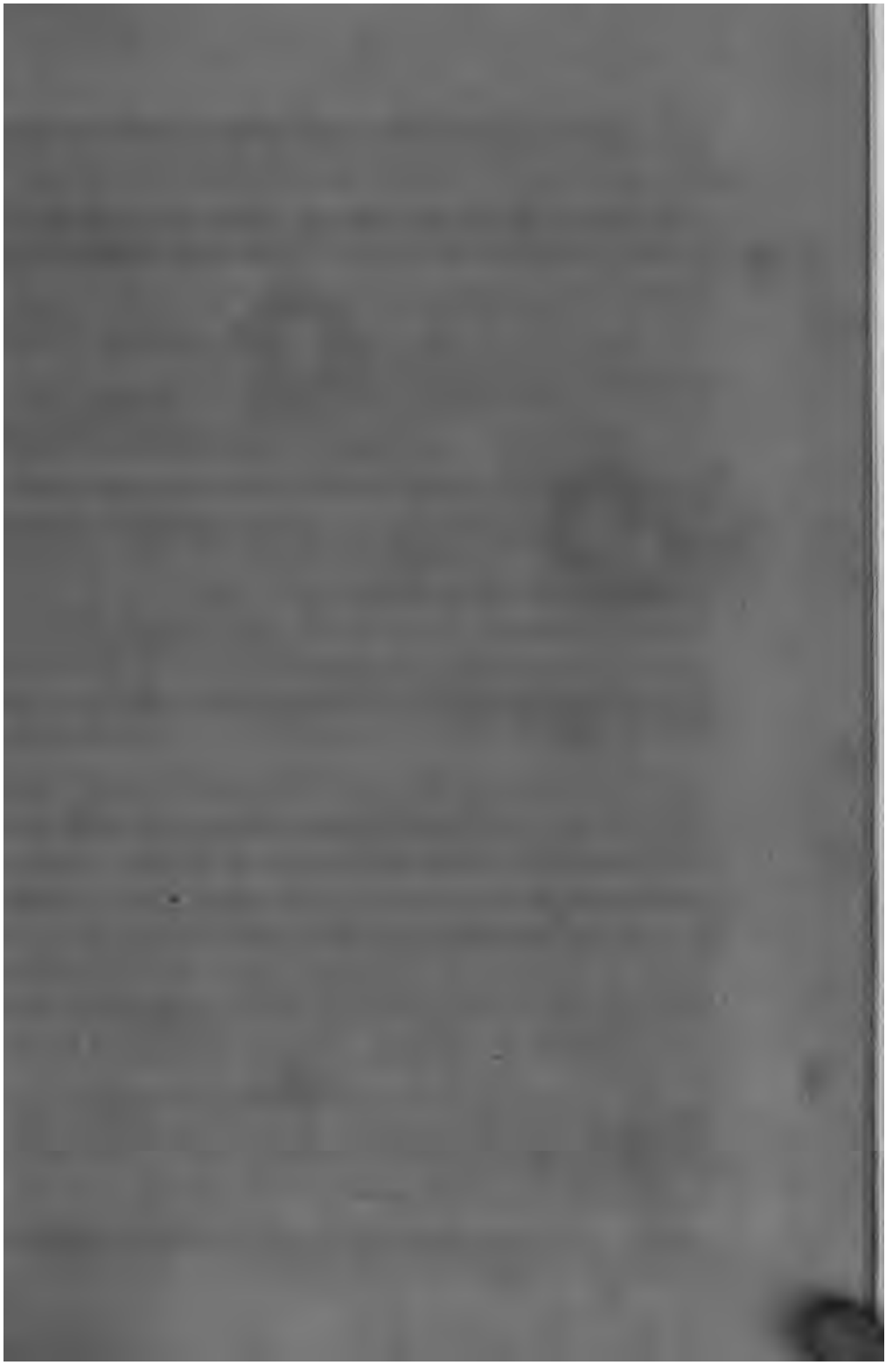

УКАЗАТЕЛЬ
МАТЕРІАЛОВЪ

ДЛЯ ИЗУЧЕНІЯ

исторіи, археологіи, этнографіи и статистики
МОСКВЫ

СЪ ЕЯ ДОСТОПРИМѢЧАТЕЛЬНОСТЯМИ (КАКЪ-ТО: МОНАСТЫРЯМИ, ЦЕРКВАМИ, УРОЧИЩАМИ И ПРОЧ).

ВЫПУСКЪ IV.

СОСТАВИЛЪ

И. Ѳ. Токмаковъ.

БИБЛІОТЕКАРЬ МОСКОВСКАГО ГЛАВНАГО АРХИВА МИНИСТЕРСТВА ИНОСТРАННЫХЪ ДѢЛЪ.

ЦѢНА 60 КОП.

МОСКВА.

Типографія М. П. Щепкина и К°, Большая Никитская, домъ Черняевой.

1880.

УКАЗАТЕЛЬ

МАТЕРІАЛОВЪ

ДЛЯ ИЗУЧЕНІЯ

исторіи, археологіи, этнографіи и статистики

МОСКВЫ

СЪ ЕЯ ДОСТОПРИМѢЧАТЕЛЬНОСТЯМИ (КАКЪ-ТО: МОНАСТЫРЯМИ, ЦЕРКВАМИ, УРОЧИЩАМИ И ПРОЧ).

ВЫПУСКЪ IV.

СОСТАВИЛЪ

И. Ѳ. Токмаковъ.

БИБЛІОТЕКАРЬ МОСКОВСКАГО ГЛАВНАГО АРХИВА МИНИСТЕРСТВА ИНОСТРАННЫХЪ ДѢЛЪ.

ЦѢНА 60 КОП.

МОСКВА

Типографія М. П. Щепкина и К°, Большая Никитская, домъ Черняевой

1880.

Дозволено цензурою. Москва, 7 мая 1880 года

IV.

Опытъ.

Россійской Библіографіи о Москвѣ съ 1703—1880 года.

(Продолженіе).

1. Акты Археографической Экспедиціи съ XIV столѣтія по 1683 г. (4 тома). Изданіе Археографической Коммиссіи въ С. Петербургѣ.

Арбатскія ворота. въ Москвѣ. II. 362.

Арбатъ, въ Москвѣ. II. 192.

Аѳанасьевское село, Московское. I. его крестьянамъ уставная грамота. 256 — 257.

Барашская (Борашская) слобода въ Москвѣ. III. 96. IV. 425.

Басманная слобода въ Москвѣ. IV. 425.

Болото, въ Москвѣ. I. 227.

Борково (Барково), село Московское. I. 279. 392.

Боръ, деревня Московская. I. 279.

Боховъ станъ, Московскій. I. 110.

Бутырки, въ Москвѣ. IV. 383.

Быковъ станъ, Московскій. I. 110.

Бѣлый (Царевъ, Каменный) городъ, въ Москвѣ. II. 111. 292. 315 — 316. III. 401. IV. 359. 377.

Варварскій крестецъ, въ Москвѣ. II. 141. IV. 15.

Варьская улица, въ Москвѣ. I. 87.

Васильевскій лужокъ, въ Москвѣ. IV. 383.

Васильеское село, Московское. I. Ему уставная грамота 256 — 257. Упоминается 110.

Василцевъ прудъ, въ Москвѣ. IV. 141.

Великая улица, въ Москвѣ. I. 87.

Воздвиженское (Воздвиженское) село, Московское. I. 447. IV. 378. 382. 389. 391.

Воробьево, село Московское. I. 205. 247.

Воробьевская слобода, Московская. I. 206. 213.

Голенищево, село Московское. I. 110. III. 384.

Голичицы, волость Московская. I. 87.

Гончарная слобода, въ Москвѣ. IV. 425.

Городецъ, волость Московская I. 87.

Городище, въ Москвѣ. I. 45.

Граворонъ, урочище Московское IV. 45.

Даниловское, въ Москвѣ. I. 87.

Демидово, деревня Московская. I. 279.

Деревянный городъ, въ Москвѣ II. 292. 315.

Дмитровъ городъ, I. Удѣльное княжество 20. 49. 51. 112, 119—121, 136—139. Принадлежитъ Москвѣ 212—213. 216. 247. Вновь удѣлъ 308—309. 350. Собственность царская 379. III. 461. его пруды IV. 240. 318. Упоминается 351. 447. Его жителямъ таможенная грамота. I. 138—139; ихъ торги. III. 162—164. Упоминаются. 302.

Дорогомилово, въ Москвѣ. I . 87. 481.

Драчево, село Московское. I. 392.

Еремѣево, деревня Московская. I. 207.

Живый мостъ, въ Москвѣ. I.2 58.

Занеглименье, въ Москвѣ. I. 87.

Звягино, село Московское. I. 392.

Звенигородъ (звинигородъ), I. Княжество 6. 50. 87. Городъ Московскій 216. 247. 350—351. IV. 350. 447. Его жители III. 294. 355.

Земляный городъ, въ Москвѣ. IV. 359. 377. 382.

Зимницы, деревня Московская. I. 279.

Измайлово, село Московское. IV. 187.

Иконный рядъ, въ Москвѣ. II. 142.

Іевлево, село Московское. I. 279.

Качалокъ, село Московское. I. 110.

Китай-городъ въ Москвѣ. II. 292. III. 196. IV. 359, 362. 364. 377.

Кіасово (Кіязсово), село Московское I. 392.

Клементьевское (Клементьево), село Московское. I. 278. 279. 392. 445—448.

Ковригина, деревня Московская. I. 279.

Коломенское (Коломенское), село Московское. I. 87. II. 129. 133. 277. 345. IV. 389 391. 396.

Корзенево, село и волость Московскія. I. 135. 279. 392. 393.

Котелъ, урочище Московское. IV. 45.

Кошельная слобода, въ Москвѣ. IV. 425.

Красная площадь, въ Москвѣ. IV. 326. 359. 373. 382 392. 393.

Красное, село Московское. I. 50. IV. 425.

Кремль, въ Москвѣ. II. Занятъ Поляками 298. Осажденъ 363. Упоминается IV. 77. 373. 374. 382.

Кулишки, въ Москвѣ. II. 363.

Лобное мѣсто, въ Москвѣ. II 290. IV. 491.

Лучинская, волость Московская. I 110.

Марьина роща, въ Москвѣ. IV. 383.

Мизиново, село Московское. II. 262.

Михайловское, село Московское. I. 393.

Монастыри:

Андрониковъ (Андроніевъ), въ Москвѣ. I. 87. 251.

Богоявленскій, въ Москвѣ. II. 41.

Богоявленскій (подворье Троицкое), въ Москвѣ. I. 421.

Вознесенскій, въ Москвѣ. I. 213. 233.

Георгіевскій, въ Москвѣ. II. 363.

Іоанновскій, въ Москвѣ. II. 381.

Николаевскій на Угрѣши, Московскій. II. 42.

Новинскій, въ Москвѣ. I. 110.

Новодѣвичій, въ Москвѣ. I. 213. II. 2. 20. III. 209. 233.

Новоспасскій, въ Москвѣ. III. 457. IV. 105.

Рождественскій, въ Москвѣ. I. 213.

Симоновъ, въ Москвѣ. I. 143. 213. 247. 258. 289.

Чудовъ, въ Москвѣ. IV. 264.

Морозово, село Московское. I. 392.

Москва, городъ. Ея осады. II. 133—136. 189. 191. 205. 238. 249. 251. Взята Поляками. 306. II. 315—316. 325. 328. Подъ нею военныя дѣйствія. 323. 326. 328—329. 362—364. III. 38. Освобождена IV. 61. Упоминается I. 227. 247. II. 107. 129. 132. 279. 292. III. 19. 21. IV. 44—46. 48. 52. 54 — 56. 237. 244. 253. 392. 409—416. 425.

Москва, рѣка. II. 134.

Москвитяне (Москвичи). Жители, ихъ торги и промыслы. I. 92. 100—101. 224. 295. 321—325. 327. 400—401. 403. 409. 411. 414. 445. 447. 452. II. 72. 144—146. III. 163. 361. 364. 443. IV. 98 — 102. 326. 352. 404—405. 440 — 442. 476—477. Упоминаются II. 31—40. 101—103. 150. 154. 157—160. 182. 277—280. 285. 289. 298—300. 342, IV. 52 56. 209.

251. 354—355. 358—366. 373—376. 382—387. 390—391. 425. 426. 455. 456.

Московское Великое Княжество. I. 6. 20. 87. Государство. 44—48. 93. 99. 281—284.

Напрудная слобода, въ Москвѣ. IV. 425. 491.

Нахабинское, село Московское. I. 392.

Неглиненскія ворота, въ Москвѣ. IV. 77.

Никитская улица, въ Москвѣ. I. 227.

Никитскія ворота, въ Москвѣ. II. 362.

Никольскія ворота, въ Москвѣ. I. 160.

Новый городъ, въ Москвѣ. I. 227. 258.

Нѣмецкая слобода, въ Москвѣ. IV. 469.

Нѣмецкіе дворы (конторы и складочныя торговыя мѣста), въ Москвѣ. III. 21.

Огородная слобода, въ Москвѣ. IV. 425.

Острый конецъ, въ Москвѣ. I. 87.

Поляки (Ляхи, Польскіе люди) владѣютъ Москвою. II. 283—285. 292. 293. 301. 305. 308.

Прудково, деревня Московская. I. 279.

Пружокъ, деревня Московская. I. 110.

Псковичи, въ Москвѣ. I. 227.

Путилово, село Московское. I. 279. 392.

Пушкино, село Московское. I. 110. IV. 378. 384.

Рогожская слобода, въ Москвѣ. II. 134.

Садовая слобода, въ Москвѣ. IV. 425.

Селятино, село Московское. I. 140.

Семчинское село, Московское. I. 87.

Симанцово, деревня Московская. I. 279.

Снипруново, село Московское. IV. 141.

Соболѣво, село и станъ Московскіе. I. Его оброчная грамота 371, 372 Упоминается 110.

Созоново, деревня Московская. I. 279.

Соурово, деревня Московская. I. 279.

Спасскій на Тушинѣ посадъ, подъ Москвою. II. 186.

Срѣтенская улица, въ Москвѣ. I. 87.

Старый городъ, въ Москвѣ. I. 227.

Суходолъ, волость Московская. I. 50. 87. 130.

Сущево, въ Москвѣ. IV. 141.

Сѣтунь, рѣка и Сѣтунскій станъ, подъ Москвою. I. 140. II. 279.

Таганная слобода, въ Москвѣ. IV. 425.

Тверскія ворота, въ Москвѣ. IV. 77.

Телепнево, село Московское. I. 110.

Тетеривичи, волость Московская. I. 216.

Труба, въ Москвѣ. II. 363—364.

Тушино, село подъ Москвою. I. 392. II. 203. 250. 344. III. 37. IV. 77. 141.

Хотунь, пригородъ Московскій. I. 87.

Царевъ Большой городъ, въ Москвѣ. См. Бѣлый городъ.

Церкви въ Москвѣ:

Архангельскій соборъ. I. 247. II. 37.

Благовѣщенскій соборъ. I. 242. 247—248. II. 37. IV 81.

Богородицкая, Гребневская. II. 313.

Борисоглѣбская, на Арбатѣ. I. 227. II. 381.

Варваринская. I. 227.

Введенская, въ Псковичахъ. I. 227.

Вознесенская, I. 247. II. 383.

Всѣхъ Святыхъ, въ Кулишкахъ. II. 363.

Всѣхъ Святыхъ, въ Черторьи. I. 227.

Георгіевская, у воротъ Флоровскихъ. II. 381.

Евдокіи мученицы, во дворцѣ. IV. 79.

Знаменская, на Арбатѣ. II. 192.

Іоанновская, за Болотомъ. I. 227.

Мартина исповѣдника, на Варварскомъ крестцѣ. IV. 15.

Никитская, на Никитской улицы. I. 227.

Николаевская, въ Гнѣздникахъ. II. 381.

Николаевская (Гостунскаго?) II. 383.

Николаевская, на Мокромъ. I. 87.

Николаевская. II. 381.

Покровская на Рву, или на Площади. I. 227. 440. II. 381. 383.

Пятницкая. II. 381.

Ризъ-положенская. IV. 81.

Спасская, во дворцѣ. II. 383.

Спасская, Смоленскаго. II. 381.

Срѣтенская, во дворцѣ. II. 383.

Успенскій соборъ. I. 158. 161. 213. 248. 257. 298. II. 3. 36—37. 104. 152. 154—155. 157. 379. III. 465. IV. 66. 77. 373. 388.

Черкизово, село Московское. I. 392.

Чертольскія ворота, въ Москвѣ. II. 362.

Щитовъ, волость Московская. I. 87.

Явза, см. Яуза.

Яуза, рѣка. I. 87. III. 189. IV. 45.

2. Акты Историческіе 1334—1700 гг. Изд. Археографическою Коммиссіею. 5 томовъ.

Анкудиново (Онкудиново), сельцо въ Московскомъ уѣздѣ. III. 182.

Аншлово, село въ Московскомъ уѣздѣ. III. 155.

Аристово, село въ Московскомъ уѣздѣ. III. 208.

Армяне (Армены), народъ, гостинный дворъ ихъ въ Москвѣ. II. 19.

Аѳанасьевская (Ѳеонасьевская), деревня Московская. III. 104.

Барашская слобода, Московская. V. 425.

Батаргино, деревня въ Московскомъ уѣздѣ. IV. 316.

Бестужева, деревня Московская. III. 104.

Болото, урочище подъ Москвою. IV. 530.

Болтино, дворцовое село въ Московскомъ уѣздѣ. II. 152.

Братошино, дворцовое село Московское. II. 14—15. 249—250.

Бронная, дворцовая слобода Московская. III. 104.

Бусино, село въ Московскомъ уѣздѣ. IV. 319.

Быковъ, станъ въ Московскомъ уѣздѣ. II. 94. III. 179.

Былово, сельцо въ Московскомъ уѣздѣ. III. 182.

Бѣлой городъ, см. Москва.

Васильевскій лужокъ, въ Москвѣ. III. 285. V. 329.

Васильцевъ, станъ въ Московскомъ уѣздѣ. III. 208.

Васьяново, пустошь въ Московскомъ уѣздѣ. III. 156.

Взложки, Влошки, село въ Московскомъ уѣздѣ. II. 94. 96. III. 179.

Волчина, деревня Московская. III. 104.

Воронцовская Слобода, въ Москвѣ. IV. 27.

Вохна, Вохонская волость, въ Московскомъ уѣздѣ. II. увѣщательная грамота крестьянамъ ея 250—251.

Выпрежкова, деревня Московская. III. 104.

Высокое, село въ Московскомъ уѣздѣ. II. 146.

Вышневское, сельцо въ Московскомъ уѣздѣ. III. 182.

Вязема, село, Вяземскій станъ, въ Московскомъ уѣздѣ. II. 559. III. 66. 208.

Гавшино, пустынь въ Московскомъ уѣздѣ. III. 208.

Горбово, сельцо въ Московскомъ уѣздѣ. III. 155.

Горетовское село, Горетовъ станъ въ Московскомъ уѣздѣ. I. 484. III. 155. 156. 182. 208. V. 180.

Гуслицкая, дворцовая волость въ Московскомъ уѣздѣ. II. 146.

Давыдкова, деревня Московская. III. 104.

Деревянный городъ. См. Москва.

Дубровки, деревня въ Московскомъ уѣздѣ. III. 208.

Ждановское село, Ждановскій станъ, въ Московскомъ уѣздѣ. III. 182.

Забанье, деревня Московская въ Горѣтовскомъ стану. III. 155.

Захарова, деревня Московская. III. 104.

Земляный городъ. См. Москва.

Ивановское, село въ Московскомъ уѣздѣ. III. 182.

Ивантѣево, деревня подмосковная. II. 250.

Калинниково, пустошь въ Московскомъ уѣздѣ. V. 180.

Китай. См. Москва.

Клементьева, слобода подмонастырская, въ Московскомъ уѣздѣ. II. 285.

Кожухово, деревня Московская. III. 183.

Коаино, село въ Московскомъ уѣздѣ I. 351. IV. 317.

Корзеневскія деревни, въ Московскомъ уѣздѣ. I. 193.

Коробово, сельцо въ Московскомъ уѣздѣ. III. 182.

Коровничье, село въ Московскомъ уѣздѣ III. 182.

Котелъ, урочище Московское III. 182.

Краскова, деревня Московская. III. 104.

Кремль. См. Москва.

Крестецъ. См. Москва.

Кривошеина, деревня въ Московскомъ уѣздѣ. IV. 319.

Крутицы, горы подъ Москвою II. 422.

Кудрино, село Московское. III. 103.

Купѣльное плесо, на рѣкѣ Москвѣ. III. 183.

Левичинъ, станъ въ Московскомъ уѣздѣ. I. 366.

Литвиновское село, въ Московскомъ уѣздѣ. III. 182.

Лужники, дворцовая слобода Московская. III. 104.

Монастыри:

Воскресенскій, Новый Іерусалимъ. IV. 302. 338. 342. V. 477—478. 481. 511. его отчины IV. 372.

Высоцкій Богородицкій, въ Серпуховѣ. I его игумену посланіе 474—482.

Московскій Богоявленскій. V. 67, ему проѣзжая грамота. III. 342—343.

Московскій Воздвиженскій. V. 152.

Московскій Вознесенскій, дѣвичій, III. Ему пожалована отчина 228—229.

Московскій Новинскій. III. 103. V. 538.

Московскій Новодѣвичій. IV Ему грамоты: не судимая 316—321, тарханная I. 351—352. Его отчина и угодья IV. 316 V. 174. Судовый промыселъ IV. 498. Занятъ Поляками II. 394. 398. Упоминается III. 351.

Московскій Новоспасскій. III. Ему жалованная грамота 48—53. Упоминается 79. 283. V. 481.

Московскій Симоновъ. I. 75. 140. 201. 280. Ему грамоты: жалованныя 157. 158. V. 39—40; не судимая III. 182—186. Его отчина II. 404. 408. Разоренъ Поляками 402. Соляныя варницы. III. 319. V. 189. Подворье его въ Москвѣ. 39.

Московскій Трехсвятскій. патріаршій. IV. 563.

Московскій Чудовъ. I. 380. IV. 500—501. V. 147. 148. 151. 477—479. Его отчина II. 146. Рыбный и судовый промыслы въ Самарѣ. IV. 498.

Пѣсношскій Николаевскій I. 191. 382. Посланіе его инокамъ. 508.

Сторожевскій Саввинъ, въ Звенигородѣ I. Ему жалованныя грамоты 23—24. 143. Посланіе 534—537. Приписные къ нему монастыри. V. 94. 239. Его отчина и угодья I. 464. II. 66. V. 92. 143. 171. 186. 190. 239. Наказы о монастырскомъ и отчинномъ управленіи, 94—97. 330—334. Въ немъ стрѣльцы 20. Упоминается IV. 532.

Москва, рѣка I. 24. II. 250. III. 104. 183. 285—286. 343. 461.

Москва, столица. I. управленіе ея 148—156. 220—250. 252—272. 417—422. II. 37. 114—116. III. 90—118. 244—310. IV. 24—31 66—67. мѣры благочинія. I. 255. III. 95—96. 108. IV. 28—29. V. 114. 116. 118. укрѣпленія и новыя зданія III. 282—286. V. 271—274. перенесеніе мощей Св. царевича Дмитрія изъ Углича. II. 137. 228. 239. и митрополита Филиппа IV. 245. принесеніе чудотворнаго образа св. Мироносицъ изъ Царево-Кокшайска. 52. встрѣча плѣннаго Кучумова Семейства II. 18—20. пребываніе въ ней королевича Вальдемара III. 479—491. 494. пріѣздъ Грузинской царицы съ сыномъ IV. 290. и восточныхъ патріарховъ 369. 371. V. 478. въ осадѣ отъ Татаръ I. 25. 76. 79. 104. 187. во власти Лже дмитрія II. 70. 115. 138. 412. убіеніе его 133. III. 5. 21. въ осадѣ Тушинскаго вора II. 121. 134. 137. 146. 151. 163. 179. 197. 199. 201. 206. 210.—211. 230. 238. 243. 249—250. 282. 286. 320. 417. III. 6. освобождена. II. 334. 341. занята и разорена Поляками 352. 355—356. 361. 369. 394. 398. III. 28. 437. 439. 451.

V. 67. избраніе на престолъ Польскаго королевича. II. 350. 362. 377. 389. III. 67. 78. и его приходъ 107. избраніе царя. 6. 20. 205. 432. 439. въ ней голодъ, моровая язва, пожары I. 59. II. 180. 250. 369. III. 104. 396. IV. 223. 248. Казнь Разина и лжецаревича 529—531. и пустосвята Никиты V. 144. Стрѣлецкій бунтъ 147. 148—152. 225 326. 508. 511 Царскій дворецъ и Верхъ: I. 181—182. 192. 211. 379. 410. 415. 423. II. 179. 250. 349. 422. III. 303. IV. 28. 263. 321. 355. 415. 529. V 39. 144. въ немъ палаты: Грановитая, Золотая, Отвѣтная III. 338 и Потѣшная 116. обязанности служебныхъ принемъ лицъ. II. 422.—426. Царская Дума и ея дѣйствія I. 340—341. 396. II. 37—38. 114. 179. 224. 256. 422. III. 90. 296. 299—300. 304. IV. 28. 31. боярская дума, во время междуцарствія и ея распоряженія II. 349 — 351. 358. 361. 363. 369. 373. 375. 377—383. 394—395. 402. — 404. 407. II. 67. патріаршій дворъ II. 422. III. 111. 209. (О епархіи, монастыряхъ и церквахъ см. сіи статьи) Царя Борисовскій дворъ IV. 26. 47. Бѣлый городъ (Каменный царекъ) II. 19. III. 95. 99. 103—104. 106—108. 115. 116. 385. IV. 24. 26. 355. V. 67. 147. 350. Деревянный городъ II. 19. 211. III. 103. 115. Земляной городъ 108. 117. 385. IV. 24. V. 147. 351. Китай городъ II. 398. 424. III. 95. 106—108. 115. 282. 396. IV. 24—26. 355. V. 67. 147. 271. городская стѣна III. 117. 283. Кремль II. 398. 424. III. 228. 396. IV. 25—26. 355. V. 39. 147. 271. застѣнокъ его III. 117. Новой городъ I. 314. Красная площадь IV. 530. V. 147. 271. Лобное мѣсто 273. Башни: Варварская. Глухая, Козмодемьянская, Наугольная, Глухая, Никольская, Троицкая III. 283—285. Ворота: Арбатскія. III. 103. 108. IV. 26. 29. Боровицкія 226. Варварскія III. 284. Водяныя 286. Воскресенскія V. 272. Ильинскія II. 16. 19. III. 284. Козмодемьянскія 285. Москворѣцкія 285—286. Неглинненскія 282. IV. 26. Никитскія 29. V. 352. 479. Никольскія III. 103. 284 IV. 26. V. 67. 271. Петровскія IV. 407. Покровскія

26. Смоленскія V. 350. 479. Спасскія IV. 26. V. 117. 273. СрѢтенскія II. 19—20. IV. 26. Таганныя 26. Тверскія II. 249. IV. 26. 30. 529. Троицкія V. 479. Флоровскія II. 16. 19. III. 103. 385. IV. 26. Чертольскія и Яузскія 26. Дворы: Денежный (Англійскій) II. 425. IV. 306. V. 515. Житной IV. 26. Земскій (Изба) II. 425. III. 91. 102—103. IV. 26. 529. V. 67. Литовскій II. 19. Львиныя. III. 282. Печатный II. 16. 19. III. 283. V. 117. Посольскій и палата его II. 16. 19. III. 494. Пушечный IV. 26. V. 147. гостинные: Армянскій II. 19. Панскій 19. 63. торговые ряды IV. 28. ветошной III. 343. горшечной и Калачной V. 351. мучной IV. 26. мясной. V. 351. ножевой. 271. овощной IV. 26. охотной птичій. III. 282. постный V. 351. пряничный III. 282. V. 351. рыбный III. 117. 286. санопальный 283. харчевой 108. торговые вѢсы имѢры II. 25. 79. 250. 425. III. 206. Крестцы: Ильинскій II. 19. V. 67. и Никольскій II. 19. Мосты: Боровицкій IV. 26. Городовой III. 284. Живой. 108. V. 67. Ильинскій. IV. 26. Каменный 26. V. 391. Неглиненскій. IV. 26. Никольскій V. 39. 271. Пловучій IV. 26. ПроѢзжій. V. 352. Ризположенскій IV. 26. Троицкій. V. 67. Флоровскій, Чертольскій и Яузскій. IV. 26. Улицы: Берсенева. V. 391. Ильинская I. 314. Никольская. 314. V. 272. Поварская III. 108. V. 352. Смоленская 351. СрѢтенская. II. 16. 19. Столовая. Сторожевская. Трубничья, ХлѢбная III. 108. Покровка II. 369. III. 385. Флоровка II. 179. Богоявленскій переулокъ. I. 314. подворье Симоновское V. 39 и Троицкое IV. 26. богадѢльни, тамъ же. НѢмецкія ропаты III. 115. 332. 385. Слободы V. 52. Барашская 425. Бронная III. 104. Воронцовская IV. 27. Дворцовская III. 104. IV. 27. V. 34. Загородскія III. 115. Кадашевская V. 34. Казенная Конюшенная, Лужники, Овчинники III. 104. Переяславская V. 127. СтрѢлецкая III. 284. V. 351. Таганная II. 104. Черныя III. 104. IV. 25. V. 34. Старое Ваганьково. III. 107. Старыя Поля. 288. Поганый

прудъ 385. Ровъ. 103. 282. Даниловскіе и Хамовницкіе сараи IV 355. Васильевскій лугъ. III. 285 Загородье, и въ немъ торговыя бани 283. Балвановье I. 187. Болото IV. 530. Приказы: Аптекарскій III.386—400. 402. 471—500. IV. 337. царская птека III. 289 Большаго Дворца. I. 216. 265. 317. 351. 355. 423. II. 14. 20. (Самозванцевъ 277) 348. 404. 423. III. 47. 54. 59. 62. 64. 108. 114. 144. 237. 286. 290. 345—346. 353. 356. 387. 397. 400. 472. IV. 280. 282. 316. 335. 458. 477. V. 3. 11. 86. 187. 226. 233. 237. 270. 295. 318. 343. 376. 395. 533.; при немъ дворцы: кормовый, сытный, хлѣбенный I. 237. II. 423. III. 131. 282. 472. Большой Казны I. 467. II. 423. III. 403. 474. 500. IV. 32. 52. 554. V. 67. 133. 163. 169. 201. 214. 223. 226. 238. 241. 244. 245. 268. 273. 295. 349. 350. 394. 425. 503. 507. отдаточный дворъ IV. 26. V. 169. Большаго Прихода II. 83. 90. 249. 423. III. 102. 108. 210. IV. 46. V. 35. 188. 214. Бургомистрская палата. V. 533. Денежнаго Сбора II. 424. IV. 235. Земскіе (два) II. 37. 372. 424. III. 91 — 108. 114— 118. IV. 24. 29. 31. V. 117. 271. 398. Иноземскій II. 424. III. 335. 499. IV. 48. 189. 201. 262. 264. 268. V. 40. 93. 135. 511. Казанскаго и Мещерскаго Дворца I. 426. II. 25—26. 31. 35—37. 40. 43—44. 47. 49. 50. 54—56. 58—59. 62. 102. 112. 126. 249. 297 — 298. 367. 423. III. 7. 75. 85 — 90. 119. 120. 140. 142. 160. 162. 169. 187. 214. 218. 225. 226. 250. 254. 281. 311. 317. 325. 326. 341. 372. 398. IV. 26. 46. 53. 82. 84. 107. 117. 136. 141. 178. 188. 212. 214. 237. 239. 277. 292. 304. 343. 364. 374 — 381. 388. 496. 504. 507. 510. 516. 541. V. 92. 135. 173. 187. 201. 240. 299. 315. 318. 343. 349. 355. 402. 405. 407. 425. 464. 465. 479. 532. Казачій III. 90. Казенный (дворъ) II. 372. 423. III. 118. 469. IV. 6. 47. 362. Конюшенный I. 435. II. 424, IV. 26. 268. V. 342. Царская конюшня III. 215. Ловчій. II. 424. Царская псарня III. 107. Малоросійскій. V. 289. 291. Мастерская Палата. II. 425. V. 171. 188. 239. Монастыр-

ский IV. 294. V. 481. Оружейная палата. II. 425. IV. 302. V. 40. 489. 535. Патріаршіе см. Епархія Московская. Печатный V. 76. 117. 469. Помѣстный. I. 270. (Изба) II. 37. 60. 71.367. 372. 395. 422. III. 61. 156. 392. IV. 167. 241. 371. V. 180. 237. 368. 411. 479. Посольскій II. 9—11. 15—16. 19. 22. 66—67. 127. 174. 367. 372. 422. III. 171. 254. 365. 396. 397. 402. 466. 477 — 495. IV. 84. 207. 212. 214. 239. 290. 504. 540. V. 69. 83. 119. Преображенскій V. 534. Пушкарскій II. 372. 424. III. 282. 383. IV. 46. 202. 293. 466. 470. V. 79. 270. 278. 351. Наказъ о должности пушкарскаго головѣ. 327—330.

Разбойный или сыскныхъ дѣлъ. II. 424. III. 93—96. 139. 159. 174. 244. 291. 294. 349. 360. 392. IV 29. 31. 66. 320. 547. V. 127. 326. его уставная книга III. 294—310. Рейтарскій. V. 40. 135. Разрядъ (большой Московскій и Новгородскій) II. (Самозванцевъ 135). 367. 369. 372. 404. 422. III. 30. 94. 106. 108. 171. 318—320. IV. 25. 266. 273. 279. V. 54. 56. 63. 84. 135. 278. 461. Сбора ратныхъ и даточныхъ людей. III. 361. Сибирскій. 361. 363. 366. 373—374. 377. 380. 389. 394—396. 403. 408. IV. 20. 32. 34 37. 53. 61. 149. 152. 172. 180. 244. 329. 369. 450. 457. 460. 508. 509. 539—541. 560. 561. V. 2. 43. 46. 50. 63. 70. 72. 77. 83. 86. 88.90. 91. 97. 100. 101. 104. 106. 118. 165. 176. 177. 183. 186. 199. 200. 225. 234. 276. 335. 372. 419. 422. 423. 427. 434. 441. 444. 455 460. 467—470. 472. 476. 486. 493. 495. 501. 509. 516. 519. 535. 538. Смоленскаго Княжества. 533, Сокольничій II. 424: царская сокольня I. 547. ловчія птицы IV. 267. 314. V. 36. 86. 248. Стрѣлецкій II. 372. 424. III. 92. 207. 344. 354. IV. 27. 335. V. 17. 20. 21. 39. 57. 73. 75. 86. 120. 123. 201 241. 295. 350. 357. 400. 497. 507. Ссудный Московскій I. 420 (треть) II, 249. 424. III. 114. 298. IV. 30 66. 320. Ссудные: Владимірскій, Дмитровскій и Ря-

занскій II. 424. Тайныхъ дѣлъ IV. 255. 263. 400. 495. 511. V. 479.

Таможенная изба II. 372. 424. V. 425. Хлѣбный. 127. Холопьяго суда. I. 418. II. 57. 78. 114. 116. 424. III. 90. Челобитный. II. 372. 424. III. 94. 97. 99. 105. Чети: Владимірская II. 423. IV. 240. V. 214. 500. 512. 513. Галицкая II. 423. III. 40. IV. 469. V. 214. 500. 512. 533. Костромская IV. 360. V. 398. Нижегородская III. 8. 39. 43 64. 176. Новая. 95. 474. IV. 26. 200. 308. V. 214. Новгородская (потомъ Приказъ). II. 82. 83. 104. 107. 110. 111. 114. 123. 126. 131. 179. 330. 367. 372. 414. 415. 423. III. 76. 83. 118. 128. 138. 168. 169. 178. 242. 245. 288. 293. 325. 342. 344. 348. 349. 352—355. 357. 367. 370. 377. 456. 458. 459. 493. IV. 38. 42. 56. 147. 359. 371. 439. 441. 458. 480. 496. 547. V. 17. 18. 30. 34. 40—42. 59. 60. 63. 64. 69. 84. 85. 93. 94. 106. 118. 133. 134. 176. 191. 199. 201. 214. 233. 241. 242. 254. 304. 306. 308. 322. 327. 342. 345. 382. 398. 410. 455. 484. 497. 511. 532. 533. Устюжская II. 372. 423. III. 2. 118. 176. V. 499. 512. 533. Ярославская. II. 423. дьяка Вахромѣева 5. 11. Ямскій 372. 424. V. 36. 42. 52. 58. 65. 76. 305. 497. почта 155. посадъ. II. 251. IV. 316. уѣздъ I. 193. 248. 351. 366. II. 76. 77. 94. 96. 146. 152. 328. III. 66. 155. 179. 182. 202. IV. 316. 319. 504. IV. 60. 180.

Неберещеной починокъ въ Московскомъ уѣздѣ. I. 434.

Никольское на Вязьмѣ, село въ Московскомъ уѣздѣ. III. 66.

Никольское на Котлѣ, село въ Московскомъуѣздѣ. III. 182.

Обѣлмицына, деревня Московская. III. 104.

Овчинники, слобода Московская. III. 104.

Окулово. сельцо въ Московскомъ уѣздѣ. III. 182.

Пехорскій станъ, въ Московскомъ уѣздѣ. III. 182.

Пирогова, деревня въ Московскомъ уѣздѣ. II. 249.

Псари, слобода Московская. III. 116.

Путилово, дворцовое село въ Московскомъ уѣздѣ. III. 156.

Радукина, деревня Московская. III. 104.

Раменица, станъ въ Московскомъ уѣздѣ. III. 182.

Ратуевъ, станъ въ Московскомъ уѣздѣ. III. 208.

Реткино, деревня въ Московскомъ уѣздѣ въ Пехорскомъ стану. III. 182.

Реткино, деревня въ Московскомъ уѣздѣ, въ Сурожскомъ стану III. 135.

Ромашково. деревня въ Московскомъ уѣздѣ. IV. 319.

Ростокино, село въ Московскомъ уѣздѣ II. 16. 18.

Рѣдкина, деревня въ Московскомъ уѣздѣ. III. 104.

Румянцово, сельцо въ Московскомъ уѣздѣ. III. 208.

Соснинское, сельцо въ Московскомъ уѣздѣ. III. 182.

Сосновецъ, пустошь въ Московскомъ уѣздѣ. III. 155.

Терентьевъ, станъ въ Московскомъ уѣздѣ. III. 182.

Тимошкино, деревня Московская. III. 104.

Тонинское, село въ Московскомъ уѣздѣ. II. 16.

Трепарево, село въ Московскомъ уѣздѣ. IV. 316.

Три горы, подъ Москвою. Ш. 103.

Тухачевъ, станъ, въ Московскомъ уѣздѣ. I. 366.

Тюхольскій лугъ, урочище при рѣкѣ Москвѣ. Ш. 183.

Ульянино, сельцо въ Московскомъ уѣздѣ. Ш. 182.

Хлыново, урочище подъ Москвою. Ш. 104.

Хлюпина, пустошь въ Московскомъ уѣздѣ. V. 180.

Ходынка или Ходыня рѣчка близъ Москвы. II. 352 Ш. 104. при ней побѣда надъ Литовцами. II. 293.

Церкви въ Москвѣ:

Св. Александра Невскаго Ш. 117.

Архангела Михаила соборъ. IV. 26. перенесеніе мо. щей Св. Дмитрія царевича II. 137. 228. 239. въ немъ царскіе гробы 422.

Благовѣщенскій соборъ, на сѣняхъ II. 422. Ш. 303. 333. IV. 11. 26. 480. въ немъ мощи Св. Іоанна Крестителя и Св. угодниковъ. V. 115.

Введенская V. 480.

Гребенской Богородицы. II. 16. 19.

Ирининская, въ Китаѣ городѣ, Ш. 285.

Казанской Богородицы. V. 271.

Козмодаміанская. III. 114.

Николаевская, Заяцкаго. V. 391.

Николаевская, въ Китаѣ городѣ. III. 285.

Николаевская, за Петровскими воротами IV. 407.

Николаевская, Стараго. III. въ ней приводъ къ присягѣ. 91. 94. 285.

Николаевская, въ Столпахъ III. 114. 385.

Николаевская, Явленнаго. IV. 26.

Похвалы Богородицы, придѣльная въ Успѣнскомъ соборѣ. IV. 4.

Предтеченская III. 26.

Преображенскій соборъ, въ Дворцѣ. II. 422 V. 481.

Ризположенская. IV. 26. V. 480.

Рождества Богородицы, на сѣняхъ, дворцовая. II. 422.

Спасскій соборъ, на Бору, I. 201.

Стрѣтенская, на сѣняхъ, дворцовая. II. 422.

Троицкая, вь Старыхъ Поляхъ III. 283.

Успенскій Соборъ. III. ему тарханная грамота 208—210. отчины его I. 408. IV. 196. 480. мѣсто собора I. 108—110. въ немъ часть животворящаго креста и ризы Спасителя. V. 115. омовеніе мощей, тамъ же мированіе III. 473. *объявленіи* прощенія мятежнымъ стрѣльцамъ. V. 149. 150.

Явленіе народу мощей Апостола Андрея. 151. упоминается I. 121. 124. 129. 137. 332 511. II. 422. IV. 2. 26. 372. 458. 501. V. 478—479.

Св. Филиппа Апостола IV. 563. V. 352.

Чевырево село въ Московскомъ уѣздѣ. IV. 319.

Черкизово, село подмосковное. II. 249.

Черноголовль, дворцовая волость въ Московскомъ уѣздѣ. I. 355.

Чистцы, пустошь въ Московскомъ уѣздѣ. III. 66.

Шаховъ станъ, въ Московскомъ уѣздѣ. III. 182.

Шеренка, Шерна, волость въ Московскомъ уѣздѣ. I.

Шубино, село въ Московскомъ уѣздѣ. I. 366.

Яуза, рѣка. III. 182.

3. Дополненія къ Актамъ Историческимъ съ конца X. вѣка по 1700 г. Изд. Археографической Коммиссіи. томы: 1 — 10.

Алѣксѣевская, слобода, за р. Яузою. См. Москва.

Алешня, село, подъ Москвою. I. 387. 388.

Андреевская, дер., Московскаго уѣзда. V. 482.

Асаурово, сельцо, Московскаго уѣзда. V. 482.

Астанково, с. подъ Москвою. I. 388.

Басманная, слоб. см. Москва.

Богородскій, приселокъ, Московскаго уѣзда. V. 482.

Болохинъ, починокъ, Московск. уѣзда Горетова стана IX. 211.

Болтино, с. подъ Москвою. I. 388.

Бонково, сельцо, Московск. уѣзда, Сурожск. стана. V. 483.

Брагинъ, починокъ, Московскаго уѣзда, горетова стана IX. 211.

Братовщина (Братошино), с. государево, Московск. уѣзда. I. 207. III. 460. 492. 493.

Быково, почин. Московскаго уѣзда. IX. 211.

Бѣлый Растъ. с. подъ Москвою. I. 386—388.

Ваганьково, поле, подъ Москвою VI. 254.

Владимірское (Володимерское), с. подъ Москвою. I. 379.

Воздвиженское, с., дворцовое между Москвою и Троицкою Лаврою 1682. въ немъ казнены кн. Хованскіе X. 32 уп. III. 258. X. 62.

Волынское, с., на р. Сѣтуни, подъ Москвою. I. 379.
Вори. вол. Московская I. 379.

Воробьево. с., подмосковное 1667 его посѣщалъ ц. Алексѣй Михайловичъ V. 110. 115. уп. I. 379. III. 404. VI. 98. 101. 105. 110. IX. 110. X. 187.

Воронцово на Яузѣ, см. Москва.

Воскресенское, с. Московск. уѣзда. V. 482.

Гжель, волость замосковская. I. 379.

Голутвина, слобода см. Москва.

Горетовъ, станъ Московск. уѣзда. V. 482. IX. 211.

Гульниха, почин. Московск. уѣзда Горетова стана. IX 211.

Добрятинское, село подъ Москвою. I. 378.

Домодѣдовская, волость, Московскаго уѣзда. III. 124—126.

Дорна, дер. Московскаго уѣзда. V. 383.

Елдегино, с. подъ Москвою. I. 388.

Заболотье, мѣстн. въ Москвѣ. X. 49.

Занкина, пустошь, Московскаго уѣзда Горетова стана. IX. 211.

Кадашево, с. подъ Москвою. I. 379.

Кадашевская слоб. см. Москва.

Карташево, с. у. Москвы. I. 379.

Китай, г. см. Москва.

Кленки, с. подмосковное I. 388.

Клушино, с. вблизи Москвы. III. 508.

Княжее, сельцо Московск. уѣзда. Сурожскаго стана V. 483.

Коломенское, с., Московск. уѣзда. V. 115. 130. 222. IX. 111. 112. 114. X. 31.

Корзенево, волость Московская. I. 379.

Котельникова, дер. Московскаго уѣзда Сурожск. стана. V. 482.

Котюрева, дер. Московскаго уѣзда Сурожск. стана. V. 483.

Красное, с., близъ Москвы. III. 255.

Крылацкое (Крылецкое), с., подъ Москвою. I. 388.

Кузнецкая, слобода, см. Москва.

Кунеи, вол. за Московская. I. 379.

Лучинская, волость Московская. I. 379.

Марьина, роща, подъ Москвою. X. 31.

Монастыри:

Алексѣевскій, дѣвичій, въ Москвѣ 1654 г. количество умершихъ въ немъ, отъ мороваго повѣтрія, стариць. III. 509. уп. V. 104. 124. VI. 351.

Андроніевъ, въ Москвѣ. III. 458. X. 39. арх—ты въ немъ: Іосифъ, Симеонъ—V. 476.

Богоявленскій, въ Москвѣ, изъ за Торгу, за Ветошнымъ рядомъ 1619. арх—тъ его участво валъ въ чинѣ возведенія митропо лита Филарета въ патріархи. II. 215. 1665. арх—тъ его Серапіонъ посланъ въ Ѳерапонтовъ м—рь, для отдѣла хлѣба на государя. IV. 1. уп. III. 150. 458. V. 126. X. 39.

Воздвиженскій въ Москвѣ V. 106. 125. 136.

Вознесенскій, дѣвичій, въ Москвѣ, у Флоровскихъ воротъ, въ старомъ большомъ городѣ (Кремлѣ) 1585. вы-

дача ему ладана I. 200. 1654. Количество умершихъ въ немъ отъ мороваго повѣтрія, и оставившихся въ живыхъ. III. 1668 въ немъ погребены: царица Марья Ильинична и царевна Евдокія Алексѣевна. V. 139. уп. II. 235. III. 458. 489. V. 107. 121. 125. IX. 110. 112.

Воскресенскій, Новый Іерусалимъ. Сооруженъ патріархомъ Никономъ. V. 478. 470—482. 1683. указъ, о завѣдываніи приписными къ нему монастырями и вотчинами въ Мастерской Палатѣ X. 394—395. уп. VI. 275. V. 489.

Даниловъ, въ Москвѣ. 1679. пожалованіе ему ризницы X. 461—466. арх—тъ его Тимоѳей X. 461.

Донской, въ Москвѣ, за Калужскими воротами. IX. 114. X. 39.

Заиконоспасскій, въ Москвѣ, за иконнымъ рядомъ. III. 8.

Зачатейскій, дѣвичій, въ Москвѣ 1585. выдача ему съ казеннаго двора ладана I. 209. 210.

Златоустовскій, въ Москвѣ. V. 457. 476. X. 39.

Знаменскій, что на государевомъ старомъ дворѣ, въ Москвѣ. III. 458. 517. V. 118. 454. 476.

Ивановскій, дѣвичій, въ Москвѣ. 1654. количество умершихъ въ немъ отъ мороваго повѣтрія и оставшихся въ живыхъ III. 502. уп. 458.

Новинскій, въ Москвѣ, грамота ему IX. 16. уп. X. 39.

Новодѣвичій, въ Москвѣ 1584. выдача ему съ казеннаго двора пуда ладана I. 200. 1666—1667. его посѣщали вселенскіе патріархи V. 99. 132. 1686. постановка въ его

церкви, Успѣнія Богородицы, новаго иконостаса X. 193. игуменья его Евникія I. 77. уп. I. 393. III. 507. IV. 244. IX. 110. X. 454.

Новоспасскій (Спассъ на Новомъ) въ Москвѣ. 1619. арх-тъ его учавствовалъ въ чинѣ возведенія въ патріархи митроп. Филарета. II. 209. 1666—1667. его посѣщали вселенскіе патріархи V. 99. 129. въ немъ погребены великая старица инокиня Марѳа Іоановна, бояринъ Никита Романовичъ 137 и кн. Черкасскій. 109. 476. арх-тъ его Іосифъ 455. уп. III. 458. 498. 507. X. 39.

Петровскій, въ Москвѣ, X. 39.

Покровскій, въ Москвѣ (иже въ домѣ убогихъ) V. 452. 458.

Рождественскій, дѣвичій. въ Москвѣ, за Земляным городомъ 1584. выдачи ему съ казеннаго двора ладона. I. 208. уп. III. 458.

Савво-Сторожевскій, въ Звенигородѣ 1682. письмо арх-та его къ царямъ, о принятіи м-ря подъ ихъ покровительство X. 33—35. кружечный дворъ, близъ него находящіяся, переведенъ въ с. Михайловское. 61; просилъ о выдачѣ копіи съ переписныхъ книгъ 125—127. 1683. приписныя къ нему м-ри велѣно вѣдать въ Мастерской палатѣ 394—397. ему возвращены пелены взятыя на казенный дворъ 395. 395. арх-ты въ немъ: Варнава V. 476. Сильверстъ IX. 4. 5. X. 33. уп. III. 94. 517. VI. 302. 306. VII. 194. 195. IX. 4. 6. 202. X. 39. 76—79.

Саввинъ-Сторожевскій, монастырь въ Звенигородѣ 1676. приписка къ его вотчинѣ крестьянъ, поселившихся на р. Усѣ. X. 4--6. См. Монастыри.

Симоновъ, въ Москвѣ. 1619. арх—тъ его участвовалъ

въ чинѣ возведенія въ патріархи мит. Филарета. II. 215. 1666. Крестьянамъ его воспрещено строиться и ловить рыбу на р. Шекснѣ. V. 85. 86. 1682. Челобитныя, объ освобожденіи отъ пріема на монастырское содержаніе отставныхъ солдатъ. X. 84. 85. Крестьяне вотчины его с. Сѣдомы изъяты изъ подъ воеводскаго суда 198. изъ него сбѣжали «спѣваки» 106. 1683. въ немъ освящена новая церковь. 296. 297. Жалованная ему грамота на сборъ пошлинъ съ товаромъ, при возимыхъ на ярмарку въ вотчину его с. Весь Егонскую 449—450. споръ его о ризницѣ. по жалованной царемъ Ѳеодоромъ Данилову монастырю. 461—466. арх — ты его Варсонофій V. 476. Гавріилъ 84. 108. 297. 448. 449. Іона Мисаилъ 109. Пахомій и Прохоръ X. 449. уп. III. 458. 507. IX. 146. 147. 160. 161.

Срѣтенскій въ Москвѣ. V. 106 125. IX. 39.

Троицкій въ Большомъ городѣ въ Москвѣ III. 150.

Троицко—Сергіевъ. 1495. ибраніе игуменомъ его Симеона въ митр. Московскіе I. 16. 1543. Алексѣя въ архіепископы ростовскіе 35. 1590. Указъ, о монашеской въ немъ трапезѣ 215—220. 1615. вывозъ изъ за владѣльцевъ крестьянъ, ему принадлежащихъ. II. 64—66. Освобожденіе его вотчинъ отъ взысканія хлѣбныхъ запасовъ на ратныхъ людей 67—68. 1654. Количество умершихъ въ немъ и его слободахъ, отъ мороваго повѣтрія. III. 514. 1667. его арх--ть Іосафъ избранъ въ патріархи Московскіе V. 1068. 1667—161 его посѣтили: Московскіе и вселенскіе патріархи 125. 136. 1678. Царь Алексѣй Михаиловичъ, съ царевичемъ Алексѣемъ Алексѣевичемъ 136. 1682 въ немъ пребывали цари Іоаннъ и Петръ Алексѣевичи, требуя высылки къ нимъ вооруженныхъ людей X. 32. 83. 131. 146. Игумены его: Алексѣй I. 35. Симонъ. 16. арх—ты его: Діонисій II. 64. Ѳеодосій 476 келарь Авраамій Палицымъ II. 64. уп. I. 207—209. 274. 275. II. 52. 83. III.

254. 445. 446. 453. 455. 457. 460. 462. 463. 474. 482. 491. 496—498. I. 67. VI. 152. 244. 257. 259. 423. VII. 306. VIII. 86. IX. 202. X. 39. 80. 202.

Чудовъ, въ Москвѣ. 1592. избраніе арх—та его Валаама въ митроп. Новгородскіе. I. 229; нахожденіе въ немъ черница отрепьева въ діаконахъ. 255. арх—тъ его Авраамій участвовалъ въ чинѣ возведенія митрополита Филарета въ патріархи. II. 209. 1654. количество умершихъ въ немъ, отъ мороваго повѣтрія. III. 509. 1666 въ его Благовѣщенской церкви вселенскіе патріархи сняли съ патріарха Никона клобукъ и мантію. V. 100. въ немъ отпѣвали схимонаха Нектарія. 101. 1674. освященіе въ немъ церкви Св. Георгія. 117 — 118. 1682. въ немъ постриженъ К. Нарышкинъ. X. 24. арх — ты его: Адріанъ X. 39. Варлаамъ I. 229. Іоакимъ V. 101. 121. 131. 447. 476. уп. III. 489. 491. 492. 496. 508. V. 104. 105. 107. 109. 110. 115. 116. 118. 121. 126. 131. 135. 447. 476. VI. 59. 244. IX. 110.

Москва, р. притокъ Оки. III. 6. 10. 17. 20. 487. 492. V. 102. 110. 129. VIII. 97. X. 24. 47. 48. 461.

Москва, столица. 1535 пріѣздъ въ нее архіепископа Новгородскаго Макарія I. 31. 1555. для ея Благовѣщенской церкви выбранъ діаконъ въ Новгородѣ 136. 1556. высылка въ нее изъ Новгорода серебрянныхъ дѣлъ мастеровъ и покупка тамъ же для нея оконныхъ разноцвѣтныхъ стеколъ 144 ломка въ Новгородѣ, для ея церквей и высылка туда же рѣзчика. 148. 1612. очищеніе Китая города и Кремля отъ поляковъ и созваніе въ нее выборныхъ для избранія государя 291. 294. 1648. распросныя рѣчи о бывшемъ въ ней пожарѣ и мятежѣ. III. 240—243. 1654. донесеніе о состояніи ея, послѣ мороваго повѣтрія и роспись умершихъ въ ней и оставшихся въ живыхъ людей 508—511. 1654. запрещеніе живущимъ въ ней

нѣмцамъ торговать въ своихъ домахъ и въ Новой Слободѣ и приказаніе перенести имъ свою торговлю въ гостинный дворъ. 522—523. 1656. приготовленія для встрѣчи въ ней Шведскихъ пословъ. IV 41—42. мѣры противъ появленія въ ней мороваго повѣтрія 98—99. 1666 пріѣздъ въ нее вселенскихъ патріарховъ и встрѣча ихъ. V. 96—98. 1666—1667 церковный въ ней соборъ 439 — 510. пожаръ въ Китаѣ и Бѣломъ городѣ 134. 1686. высылка бѣлозерскихъ каменьщиковъ и кирпичниковъ, для сооруженія въ ней зданій, VII. 100 — 103. 1681. отпускъ изъ нея калмыцкихъ пословъ. IX. 158. 1682. бунтъ въ ней стрѣльцовъ. X. 23 — 25. разрядныя запись о смутахъ въ ней и въ ея окрестностяхъ. 30—32. пожаръ въ Кремлѣ, 216. аптеки въ ней IV. 207. 208. 350. 351. башни въ ней: Алексѣевская, въ Бѣломъ городѣ. III. 17. Беклемишева, въ Кремлѣ. 4. 6. Благовѣщенская, въ Кремлѣ. 4. Богословская-Глухая, въ Китаѣ-Городѣ 8. 9. 12. 15. Боровицкая, въ Кремлѣ. 4. Дмитровская-Глухая, въ Бѣломъ городѣ. 19. Козмодемьянская-Глухая, въ Китаѣ-городѣ. 20. Наугольная Круглая въ Китаѣ-городѣ. 10. 14. 16. 20. Петровская въ Кремлѣ. 4. Собакина 5. 7. Троицкая въ Китаѣ городѣ 8. 12. 15. Флоровская съ часами, въ Кремлѣ. 490. 492. ворота: Арбатскія въ Бѣломъ городѣ. 18. 459. 461. Благовѣщенскія, въ Кремлѣ. 3. Боровицкія, въ Кремлѣ 3—6. VI. 239. 240. Варварскія въ Китаѣ-городѣ. III. 9. 13. 16. 19. VI. 239. IX. 148. Водяныя въ Китаѣ городѣ III. 459. 461. Всесвятскія въ Бѣломъ-городѣ. 459. 461. Знаменскія, въ Кремлѣ. 3. 5. 6. Ильинскія въ Китаѣ городѣ. 9. 12. 13. 15. IX. 148. Калужскія. IX. 114. Константиновскія, въ Кремлѣ. III. 4. 6. Козьмодемьянскія въ Китаѣ-городѣ. 9. 10. 13. 14. 16. Лужницкія. VIII. 97. Москворѣцкія VI. 239. перестройка и переименованіе ихъ въ Воскресенскія, IX. 111. 148. Никитскія въ Бѣломъ городѣ III. 18. VI. 240. Никольскія, въ Кремлѣ. III. 3. 5. 7. 8. 12. 15. 150. 492. VI. 240. IX. 148. Петровскія въ Бѣломъ-гор. III. 19. VI. 240. VIII. 96—100. Спас-

скія Москворѣцкія въ Китаѣ гор. III. 10. 14. 17. 20 462. 488. 491. Серпуховскія VIII 97. Смоленскія V. 240. VIII. 96. 100. Срѣтенскія. въ Бѣломъ гор. III. 255. 459. 461. VI. 183. 240. Спасскія, въ Кремлѣ VI. 239. X. 147. 148. Тайницкія. въ Кремлѣ III. 3. 4. 6. 459. 461. VI. 239. Тверскія въ Бѣломъ-гор. III. 18. 19. 459. 461. 462. 488. 491. VI. 240. Трехсвятскія въ Бѣломъ гор. III. 17. 242. Флоровскія. въ Кремлѣ. 4. 5. 496. 492. Чертольскія. въ Бѣломъ гор. 17. 459. 461. 462. 488. 491. Яузскія. въ Бѣломъ гор. 459. 461. VI. 240. города: Бѣлый (Царевъ. Каменный) III. 17. 459. 462. 488. 489. 491. 492. V. 134. VI. 239. 240. 350. Земляной. VIII 96—100. IX. 102. Китай III. 7. 11. 20. 150. 458—460. 462. 488. 489. 491. 492. V. 134. VI. 239. 240. IX. 107. 111. Кремль. III. 2. 4. 5. 7. 10. 14. 17. 201. 459—462. 488. 489. 491. 492. 509. VI. 238. 255. въ немъ постройки IX. 81. 102. шествіе въ Вербное Воскресенье. 107. дворы: Англійскій III. 444. Бархатный у стѣны Кремля. въ Гостинный 511. VI. 273. Денежный III. 3. 193. 459. 460. IX. 145. 152. Житный VI. 239. Земскій въ Китаѣ—гор. III. 7. Казенный 444. 445. 462. Кружечный 509. Крымскій 459. 461. 462. 490. 492. Пріимычный, въ Китаѣ—гор. 7. мосты: Боровицкій 461. 488. 491. Живой 150. Каменный на р. Москвѣ 6. 7. 490. 492. VI. 239. Флоровскій III. 490. 492. палаты: Грановитая, 509. VI. 236. 238. 239. IX. 109. Мастерскія. III. 507. 509. Золотая. VIII. 340. Крестовая патріаршая. VI. 235. 236. 238. 240. Печатная. III. 12. подворья: Вознесенское, Кириловское. III. 458. Новгородское. VI. 237. Симоновское, Спасское, Троицкое. III. 458. IX. 112. улицы: Знаменская VI. 350. Поварская III. 451. Пречистенка VI. 350. 351. IX. 112. Срѣтенская III. 508. Покровка IX. 102. Смоленская V. 350. Тверская III. 506. урочища: Васильевскій Лужокъ III. 9. 16. Ильинскій крестецъ. 150. Сивцовъ Вражекъ 17. 18. Болото. 511. Труба. IV. 240. ряды: Вѣтошный, Желѣзный, Коро-

бейный, Котельный, Масляный, Медовый, Москательный, Овощный, Пищальный, Рыбный, Сандальный, Свѣчной, Серебрянный, Сѣдельный, Чулочный, Шапочный, и состояніе торговли въ нихъ послѣ мороваго повѣтрія, III. 511. Сурожской VI. 92. 95, 96. слободы: Алексѣевская III. 510. VI. 185. Барашская. VIII. 131. Басманная. 131. V. 154. X. 444. Благовѣщенская. 96. 97. Бронная. 96. IX. 102. Воронцовская. III. 157. 510. VI. 185. Голутвина III. 157. 510. VI. 185. Гончарская. VIII. 131. Екатерининская. III. 157. 510 Запасная 96. 97. Заяузская—Алексѣевская III. 510. Заяузская—Семеновская. 511. VI. 185. Кадашевская (Кадашева) 1649. просьба гостей и торговыхъ людей гостиной сотни, о дачѣ имъ въ гостиную сотню лучшихъ людей изъ слободы. III. 154—155. 510. VI. 178. 184. IX. 102. X. 456. Казенная, Каменщикова, Конюшенная. IX. 102. Котельная. VIII. 131. Кузнецкая. III. 157. 510. VI. 185. Напрудная. 131. Новоникитская 96. Новая Нѣмецкая, запрещеніе живущимъ въ ней нѣмцамъ производить торгъ въ ней. III. 522. 523. уп. IX. 97. X. 179. 180. 189. Новомѣщанская. VI. 183. 184. X. 189. 206. Никитская 185. Огородниковская. III. 158. VIII. 131. Садовая. VI. 164. 165. Станошная. VIII. 96. 98—100. Таганская 131. Татарская X. 46. 50. площади: Красная VI. 239. на ней Лобное мѣсто IX. 107. 111. Конная IX. 134. крыльцо Красное VI. 238. IX. 109. поле. Дѣвичье VIII. 98—100. уп. I. 129—132. 140—148. 151—153. 157. 170. 174. 180. 188. 255. 259—263. 278. 280. 288. 302. 304. 307. 367. 378. 379. 393. 399. II. 4. 16. 17. 21. 25. 28. 29. 36. 38. 54. 58. 63. 64. 66—70. 75—77. 83. 84. 122. 135. 140. 146—151. 154. 158. 160. 170. 175. 184. 185. 189. 191. 192. 197. 201. 205. 20. 210. 212. 217. 221. 224. 226. 227. 229. 230. 235—238. 249. 264—267. 270. 273. 275. 277. 278. III. 40. 44—47. 61. 62. 72—74. 78. 80—82. 84. 87. 88. 93—96. 98. 99. 101. 102. 105. 107. 109—112. 132—135. 136. 138—143. 147. 150. 154. 156. 157. 177—178.

180. 181. 184—187. 189. 193. 195. 198 —203. 205—208. 211. 212. 215. 218. 223—224. 232. 233. 235—237. 245. 246. 248—254. 257. 262—267. 269. 273. 275. 286—290. 292. 294. 299. 302—304. 306. 307. 310. 312. 314. 315. 318. 319. 321. 323. 326. 331. 349. 384- 393. 396—398. 400. 402. 406—416. 418. 420. 421. 423. 424. 426. 434—441. 443—447. 451. 453—456. 458—462. 466—468. 473. 477. 481. 483. 484. 486—494. 497.—499. 502. 504. 507. 519—521. 524. 526. 535. 536. IV. 30. 45. 48. 54. 57. 58. 84. 86. 91—95. 100—102. 105—109. 113. 114. 117. 118. 127. 129. 132. 134. 141. 144. 145. 149—154. 157. 159. 165. 166. 168. 170—175. 181. 184—187. 190—193. 196—199. 212. 223. 224. 228—229. 237. 240—246. 252—254. 261—264. 266—269 273. 274. 277. 280. 281. 312—317. 320—326. 328—330. 338. 340. 342. 344—346. 349. 350. 358. 364.—367. 369. 371. 391. 394. 397. 399 — 402. 409. — 411. V. 2. 12. 14. 21. 23. 24. 27. 30. 35. 39. 50. 52. 54—56. 58. 62 — 65. 73. 156. 163. 165. 167. 169 -- 177. 181 — 198. 205 — 209. 212. 214. 215. 218. 221. 223. 227 — 231. 233—235. 240. 241. 243. 245. 247—249 — 255. 257 — 269. 271. 273 — 280. 284 — 286. 288. 294. 304. 310 — 312. 318 — 322. 325. 328. 329. 333 — 335. 340. 341. 344. 346 — 349. 352. 355 — 357. 359. 362. 364. 367. 371. 379. 381. 385. 386. 388. 391. 392. 395. 396. 402. 403. 405. 406. 410 — 414. 416. 420. 424. 425. 432 -436. 442. 444. 450. 451. 454. 460. 467. 478. 482. 483. 485. 487. 491. 502. 504. VI. 38. 41. 42. 45. 74. 75. 77. 82. 83. 86. VIII. 1. 10 — 12. 27 — 29. 31 — 33. 39. 40. 46 — 48. 50. 51. 53. 57. 58. 61. 63. 73. 76. 78 --- 80. 82 --, 88. 94. 96. 100. 103 — 107. 109. 113. 115 — 117. 120. 121. 131. 135. 142. 144 — 145. 166 — 168. 182. 185 — 187. 189. 190. 193. 197. 199. 200. 202 — 205. 210. 213. 216. 218. 228. 230. 234. 235. 238. 239. 241. 242. 244. 245. 256. 258. 260. 261. 268. 271. 273. 274. 276. 277. 280. 284, 294. 295. 297. 299. 307. 311. 313 — 316. 319. 320. 322 — 325 329 — 332. 335. 337.

340. 342. 345 — 347. 349. IX. 40. 42. 83. 102. 105 — 107. 110.—112. 114. 119—123. 130. 134. 139. 147. 148. 159. 160. 194 — 199. 202. 215. X. 1—5. 7. 12. 16. 22. 26. 29. 30. 42. 46. 50. 52. 57. 62. 64. 66. 73. 77. 81. 82. 94. 116. 121. 133. 134. 137. 143. 145. 148. 150. 153. 156. 161. 163—166. 171 — 178. 200 — 202. 206. 207. 213. 225. 226. 230. 232. 233. 235 237. 240. 241. 244. 250. 252. 253. 254. 256. 268. 269. 271—276. 285. 298. 309. 313. 322. 330. 333. 337. 338. 340. 341. 348. 353. 356. 358. 366. 368. 373. 375. 389. 401. 403. 405 — 408. 410. 412. 417. 433. 442. 448. 450. 470. 472. ея уѣздъ. V. 482. VIII. 123. 124. 126.

Мутовка, дер. московск. уѣзда. V. 482.

Напрудная дер. близъ Москвы. III. 256.

Нара, р. притокъ р. Москы. IX. 182.

Неглинная (Неглимна), р. притокъ Москвы. III. 6. 7. 12. 17. 242.

Новая, слобода, близъ с. Измайлова, Московск. уѣзда. IX. 21.

Ординцы, с. подъ Москвою. I. 379.

Островъ с. на р. Москвѣ. 1667. въ немъ ц. Алексѣй Михайловичъ угощалъ вселенскихъ патріарховъ. V. 130. уп. I. 379 — 380.

Пекиня, дер. Московскаго уѣзда. Горетова стана. X. 211. 212.

Петровское-Рожественное, сельцо Московск. уѣзда, Сурожск. стана. V. 483

Плесцо, село, Московскаго уѣзда. X. 216.

Покровское, с. подъ Москвою III. 253. 254 256.

Попковъ, починокъ, Московскаго уѣзда горетова стана. IX. 211.

Преображенское, с. дворцовое подъ Москвою. Пребываніе въ немъ царей. V. 108 131. VII. 46. VIII. 280. X. 372.

Пушкино, с. близъ Москвы. V. 136. X. 32.

Раманцово, с. подъ Москвою I. 388.

Раманейцо, вол. замосковская. I. 379.

Реткино, дер. Московск. уѣзда. V. 482.

Ростокино, с. близъ Москвы. III. 252.

Рукина, пустошь Московск. уѣзда. Горетова стана IX. 211.

Ручей, дер. Моск. уѣзда. X. 216.

Рычково, дер. Московск. уѣзда. V. 472.

Саврасово, с. подмосковное князя Черкасскаго. VI. 260.

Селна, вол. замосковская. I. 379.

Семеновское, с. подъ Москвою 1669, въ немъ останавливался патріархъ Паисій, на возвратномъ пути въ Александрію и гдѣ простился съ нимъ царь Алексѣй Михайловичъ. V. 144. уп. I. 379.

Селочинское. с. подъ Москвою. I. 379.

Сорочино, с. близъ Москвы. I. 388.

Сурожскій, станъ, Московскаго уѣзда. V. 482.

Суходолъ, мѣстн. Московскаго уѣзда, Горетова стана. IX. 211.

Сущево, дер. подъ Москвою. III. 256.

Сѣтунь, р. притокъ Москвы. I. 379.

Талицы, дер. Московск. уѣзда. V. 483.

Такинское, с. близъ Москвы. III. 252. 254. 443.

Троицкая, пустошь, Московскаго уѣзда, Горетова стана. IX. 211.

Троицкое, с. подъ Москвою I 380. V. 110.

Туровъ, почин. Московск. уѣзда. Горетова стана. IX. 211.

Хонзуева. дер. Московск. уѣзда V. 483.

Церкви:

Въ Зарайскѣ: Николая Чудотворца Зарайскаго. I. 194. 206.

Звенигородѣ: Воскресенія Господня, соборная. IX. 204.

Коломнѣ: Свят. Николая Чудотворца, подъ Колоколами. I. 206.

Можайскѣ: Николая Чудотворца Можайскаго. I. 205.

Москвѣ: Александра Невскаго. V. 476. Архангело-Гавріила I. 206. Архангела Михаила, соборная. I. 52. 192. 194. 201. 209. III. 458. 460. 508. V. 109. 476. VIII. 342. IX. 107. 110. 113. 184. Аѳанасія и Кирилла, у двора князя Мстиславскаго. I. 192. Благовѣщенія, что на сѣняхъ, соборная: 1555. выборъ для нея діакона въ Новгородѣ. I. 136. уп. 52. 190—194. 197. 199. 200. 204. 206. 207. 210. III. 458. 460. 508. V.

451. 476. IX. 108. 109. 111. 113. X. 402. Благовѣщенія въ Старомъ Ваганьковѣ. I. 202. VI. 350. Василія Блаженнаго III. 508. V. 111. Введенія Пресвятыя Богородицы, что за торгомъ въ Китаѣ городѣ. I. 197. 206. III. 508. Введенія Пречистыя что на княжѣ Юрьевскомъ дворѣ. I. 192. Вознесенія. V. 476. Воскресенія соборная X. 194. Воскресенія Христова, на площади, подъ колоколами I. 206. 207. Владимирскія Пречистыя Богородицы I. 210. Входоіерусалимская, у Покрова на рву. I. 202 203. Входоіерусалимская на Симоновскомъ подворьѣ VI. 216. 217. Георгія Страстотерпца. I. 209. Гребневскія Пречистыя Богородицы. I. 209. зачатія Богородицы въ Китаѣ—городѣ. I. 194. зачатія Іонна Предтечи за Неглинною, у конюшенъ. I. 190. Зачатьевская VI. 239. Иринпская, въ Китай-городѣ, въ углу. V. 107. 125. Іоанна Богослова, въ Китай—городѣ. I. 205. V. 109. Іоанна милостиваго. I. 192. Іоанна Предтечи, подъ боромъ, у Володимера, въ садахъ. I. 210. Іоанна Предтечи за дворцомъ у старыхъ конюшенъ. I. 190. 210. Іоанна Списателя Лѣствицы, на площади подъ колоколами. I. 193. 195. 208. Казанскія Божія Матери, въ Китаѣ городѣ у Неглиненскихъ воротъ. III. 508. V. 457. 476. IX. 111. Козьмы и Даміаны на Ржыщахъ. V. 101. Леонтія Чудотворца за Неглинною въ Успенскомъ вражкѣ I. 208. Максима Исповѣдника въ Китаѣ-городѣ. V. 137. Мины Великаго I. 192.

Михаила Кн. Черниговскаго и боярина его Ѳеодора I. 195. 204. 206. 208. Николая Гостунскаго, соборная. I. 193. 205. III. 508. V. 118. 125. IX. 110. 112. Николая у Столба. III. 508. VI. 191. Николая Великорѣцкаго у Троицы на рву. I. 193. 205. Николая Явленнаго, что на сѣняхъ I. 193. 205. Николая Чудотворца Старой Прощи на Пречистенкѣ VI. 350. Покрова Пресвятыя Богородицы, что на рву, у Флоровскихъ воротъ. 1668. обгорѣли ея главы. V. 134. уп. I. 190. 211. V. 476. Преображенія Господня, на Большомъ дворцѣ. I. 205.

Ржевскія Пресвятыя Богородицы на сѣняхъ. I. 190. 192. 194. 195. 197. 198. 200. 204. 206. 208. 209. V. 476. Рождества Іоанна Предтечи у конюшеныхъ за дворцомъ, что у Боровицкихъ воротъ I. 208. Рождества Христова на Площади, подъ колоколами. I. 196. Спасская, на дворцѣ у государя на сѣняхъ соборная I. 194. 197. 198. 202. 208. 209 V. 476. IX. 109. 110. 112. 113. Срѣтенія Господня, что у Государей на верху, на сѣняхъ, соборная: 1565 приготовленіе въ Новгородѣ разноцвѣтныхъ камней для ея помоста. I. 148. уп. 190. 192. 196. 198. 201. 202. 208. 210. V. 476. X. 194. Трехъ Святителей. III. 509. Троицы, у Покрова на рву. I. 205. 307. VIII. 97. Увара мученика, у стараго конюшеннаго двора I. 191. Усѣкновенія Главы Іоанна Предтечи. I. 201. Успенія Пречистыя Богородицы, соборная 1666 встрѣча въ ней вселенскихъ патріарховъ и богослуженіе ихъ. V. 98 — 140. отливка для нея колокола. 393. государево къ ней шествіе IX. 108. 113. выгорѣла X. 216. уп. I. 52. 209. 210. III. 446. 458. 460. 461. 488. 491. 492. 508. 528. V. 448. 454. 476. 487. VI. 59.—240. IX. 107. 112. Честныхъ веригъ Св. апостола Петра. I. 192. Ѳеодосіевская на Лубянкѣ. V. 128.

Въ уѣздахъ:

Московскомъ: въ с. Измайловѣ Рождества Христова съ придѣлами Казанскія Божія Матери и Николая Чудотворца IX. 21. въ с. Тонинскомъ, Благовѣщенія Пресвятыя Богородицы. I, 207.

Цеценина, пустошъ Московск. уѣзда Горетова стана. IX. 211.

Черепковъ почин. Московскаго уѣзда Горетова стана. IX. 211.

Черкизово, с. подмосковное. I. 386. 387.

Черная, рѣчка, въ Московскомъ уѣздѣ. IX. 211.

Черново, с. Московскаго уѣзда V. 482.

Чижово, подмосковная Кн. Черкасскаго VI. 260.

Шерна, вол. Московская I. 379.

Юдинское, с. подъ Москвою I. 379

Яуза, р. притокъ Москвы I. 379. VII 312.

4. Московскій Архивъ Коллегіи Иностранныхъ Дѣлъ въ 1800—1801 году (изъ записокъ Ф. Ф. Вигеля.) Русскій Архивъ 1863 г. 851.

5. Московскій Архивъ Коллегіи Иностранныхъ Дѣлъ въ 1812 году (Переписка Н. Н. Бантышъ—Каменскаго съ графомъ Ѳ. В. Растопчинымъ и его донесеніе объ участи архива съ предисловіемъ барона Ѳ. А. Бюлера. Русскій Архивъ. 1875 г. III. 289.

6. О Меньшиковой башнѣ. Письмо къ издателю Русскаго Архива Д. Д. Филимонова. Русскій Архивъ. 1877 г. V. 478.

7. Русская Историческая библіотека изд. Археографической Коммиссіи. томъ I. 1605—1634 г. Спб. 1872 г.

Алексѣевская башня въ Москвѣ. 250 296, 318. 319.

Бѣлый городъ въ Москвѣ. 229. 230. 233 251. 252. 253. 304. 316. 317. 318. 321. 683.

Водяныя ворота въ Москвѣ. 351.

Даниловъ монастырь 661.

Деревянный городъ въ Москвѣ. 229. 230. 253. 322. 339.

Донской монастырь. 245. 321. 324.

Дѣвичій монастырь. 251. 254. 280. 295. 324.

Звенигородъ 136. 288. 294.

Колунь, подлѣ Москвы, искажено названіе какой-то мѣстности. 662.

Китай-городъ въ Москвѣ. 230. 278. 279. 308. 250. 351. 361.

Кожевенная слобода у Москвы 661.

Кремль, въ Москвѣ. 230. 285. 300. 302 303. 304. 306. 325. 326. 339. 345. 351. 357. 642. 691. 693.

Москва-городъ, почти на каждой страницѣ.

Москва русскіе. 15. 16. 35. 38. 132.

Москва-рѣка. 135. 254. 279. 280

Нехорошево, м. подъ Москвой. 135. 202. 294.

Никольскій монастырь (на Угрѣши), 210.

Никольскія ворота въ Москвѣ. 347.

Никольская слобода. 158.

Никитскія ворота въ Москвѣ 250. 317.

Нѣмецкія ворота въ Москвѣ 317.

Серпуховъ. 87. 397. 530. 537. 538. 690. 691.

Серпуховскія ворота, въ Москвѣ, 204.

Симоновъ монастырь 203. 232.

Казанскаго дворца 508. 510. 528. 530—533. 538. 547. 551. 592. Большой Казны 542. Новая Четь 536. 680. Новогородская Четь 536. 680. Новгородская Четь. 542. 688, Разрядъ. 558. 672. 680. Казанскій 559. Казенный дворъ. 559. Посольскій Приказъ 636. 650. 658. Стрѣлецкій приказъ 681. уп. 41. 47. 50—52. 56—60. 67. 70. 72—76. 79. 84. 103. 112. 113. 115. 116. 119. 120. 124. 126. 130—133. 135. 138—140. 145. 146. 152—154. 157. 160. 161. 170—172. 176. 178. 184. 186. 187. 192. 197. 202. 206. 208. 209. 211. 216.—218. 220. 222. 242. 249. 265. 272. 285. 289—293. 295—297. 301. 305—311. 333. 343. 349. 350. 354. 358. 377. 378. 381. 382. 388. 390—396. 399. 400. 422. 424. 438. 445. 461. 462. 469. 474. 475. 478 498. 479. 484. 500—502. 511. 512. 527. 529. 531. 535. 591. 597. 606. 608. 609. 615. 618. 621. 630. 634. 637. 639. 640. 643. 657. 665. 676.—679. 682. 689—701. 794. 798. ея уѣздъ. 41—45. 114. 115.

Москва-рѣка. 437. 438.

Рѣчка, дер. въ Коломенскомъ у. 651.

Ходынка, рѣчка близъ Москвы 629. и 643.

Церкви въ городахъ.

Въ Клину:

Никольская. 648.

Въ Москвѣ:

Архангела Михаила, соборъ. 245. 246. 634.

Благовѣщенская въ Воронцовѣ, на Яузѣ 615. 616.

Благовѣщенскій Соборъ. 245. 246.

Борисоглѣбская 438.

Николы Стараго 983.

Петропавловская 438.

Предтеченская 438.

Успенскій Соборъ 246. 320. 326.

Русская Историческая Библіотека. томъ II, 1291—1645 г. г. Изд. Археографич. Коммиссіи. Спб. 1875 г.

Александровская слобода. 693. 694.

Будаево, городище въ Можайскомъ уѣздѣ.

Воронцово, на р. Яузѣ. 615. 616.

Епархія Московская: патріархія: Разрядъ въ ней 514—516. 597. 600. 601. 611. 630. 633. 661. 663. грамоты патріарха 504—506. 510—512. 551—555. Дворцовый приказъ 598. 600. 602. 611. 630. 633. 634. 661. 663. Упом. 614. 627. 637. 652. 655. 665. 666.

Звенигородъ. гор. 640.

Коломна. гор. 438—444. 616. 625. 651. Его уѣздъ. 444.

Можайскъ (Можаескъ), гор. 300. 604. 646. 676. 677. его уѣздъ. 221.

Монастыри. Богоявленскій 630.

Можайскій Богородицкій 26.

Московскій Алексѣевскій, дѣвичій 610. 612. 625. 626. 650. 660.

Московскій Вознесенскій, дѣвичій 246.

Московскій Ивановскій, дѣвичій. 625 649. 650. 659. 667.

Московскій Новинскій. 632. 636. 637. 662.

Московскій Новодѣвичій. 624.

Московскій Новоспасскій. 956.

Московскій Симоновъ. 603.

Московскій Чудовъ. 245. 247.

Покровскій, дѣвичій. 553.

Угрѣшскій Николаевскій. 510. 511. 514.—517. 632. 636. 637. 875.

Москва, столица: прибытіе голштинскаго посла и привозъ пушекъ изъ Голштиніи 518—520; поставка ядеръ изъ Голландіи 542. 543. въ ней: Бѣлый каменный городъ 438. 640. Китай-городъ 289. Кремль городъ 289. Бѣлыя палаты 321. Оружейныя палаты 222. 249. 265. ворота: Варварскія 640. Фроловскія 326. улицы: Неглинская 326. Тверская. 326. мѣстности Бобышево 437. Кулиши 438. Ямки 437. Фроловскій мостъ. 326. Приказы: Большаго дворца 526. 583. 586. 589. 592. 593. 668— 670. 679. 683.

Арбатскія ворота въ Москвѣ 287.

Тверскія ворота въ Москвѣ. 233. 246. 252. 287. 316. 317.

Троица. Троицко-Сергіевскій монастырь 141. 142. 156. 158. 161. 162. 164. 189. 192. 227. 489. 491. 494. 513. 534. 539. 551. 685. 716.

Троицкія ворота въ Москвѣ. 682.

Тушино 122. 124. 125. 137. 140. 192.

Ходынка. 135. 156.

Чертольскія ворота въ Москвѣ. 253. 319.

Чудовъ монастырь 353.

Яуза 253.

Яузскія ворота 233.

8. О водопроводахъ въ Москвѣ. Отечественныя Записки. 1857 г. Отд. III. стр. 61 и 62 за 1858 г. Отд. V. стр. 69 и 70.

9. Къ вопросу о водоснабженіи Москвы. Одинъ изъ гласныхъ Современныя Извѣстія. 1877 г. № 90. 4 апрѣля. Замѣтка Н. П. Зимина по поводу этой статьи. Русскія Вѣдомости. 1877 г. № 84. 7 апрѣля.

10. Воспоминанія Московскаго жителя о пребываніи Французовъ въ Москвѣ въ 1812 году. Русскій Архивъ. 1869 г. 1405.

11. По поводу статьи: „Разсказы и воспоминанія Московскихъ Французовъ“. Старожила города Москвы. Русскій Архивъ. 1869 г. 2021.

12. Изъ воспоминаній С. П. Соловьева, г. режиссера Московскихъ Театровъ (Васильевъ, Ленскій, Театральныя Женщины. Пожаръ Большаго Театра). Русскій Архивъ 1873 г. 2046.

13. изъ воспоминаній П. П. Новосильцова: 1) Видѣніе принцу Евгенію Богарне, подъ Савинымъ монастыремъ. 2) О междуцарствіи 1825 года въ Москвѣ. Русскій Архивъ 1870 г. 1161.

14. Мытищенская встрѣча, или 30-го ноября 1825 года (о замыслѣ на жизнь графа Аракчеева). Изъ записокъ А. Я. Булгакова. Русскій Архивъ. 1873 г. 1529.

15. Поводу выставки Строгоновскаго училища техническаго рисованія. Н. П. Нечаева. Записки Московскаго Отдѣленія Императорскаго Русскаго Техническаго Общества. 1878 г. Вып. I. III. стр.37—42. о томъ же см. Московскія Вѣдомости. 1878 г. особ. приб. къ № 32. 3 февраля и письмо В. Бутовскаго къ издателю Моск. Вѣдом. по поводу этой статьи, тамъ же 1878 г. № 36. 7 февраля.

16. О Лефортовскомъ дворцѣ въ Москвѣ. Статья Г. Н. Александрова. Русскій Архивъ. 1875 г. III. 482.

17. Московская древность предназначенная къ уничтоженію (По поводу церкви Вознесенія Господня, что близъ Стрѣтенки, въ Варсонофьевскомъ переулкѣ). Русскія Вѣдомости. 1877 г. № 803. апрѣля. Письмо къ Редактору отъ А. Мартынова по поводу вышеозначенной замѣтки, тамъ же № 84, 7 апрѣля.

18. Дѣло о должностныхъ лицахъ Московскаго Правленія, учрежденнаго Французами въ 1812 году. Статья Н. С. Киселева (по подлиннымъ бумагамъ). Русскій Архивъ. 1868 г. 881.

19. Дѣятельность Московскаго Отдѣленія Императорскаго Русскаго Техническаго Общества.

Московскія Вѣдомости. 1876 г. № 304. 26 ноября. № 325. 18 декабря. 1878 г. № 32. 2 февраля. Современныя Извѣстія. 1876 г. № 321. 21 ноября 1877 г. № 109. 23 апрѣля. Русская Газета. 1877 г. № 87. 8 ноября. № 97.

26 ноября № 98. 27 ноября № 116 24 декабря 1878 г. № 15. 22 января. № 74. 15 апрѣля. № 83. 2 мая. Русская Правда. 1879 г. № 66. 7 іюля. СПБургскія Вѣдомости. 1877 г. № 56. 25 февраля.

20. Дѣятельность Московскаго Общества Распространенія Техническихъ Знаній.

Современныя Извѣстія, 1874 г. № 187. 31. іюля. № 235. 17 сентября 1875 г. № 145. 29. мая. № 190. 13. іюля. 1876 г. № 50 22 февраля. № 58. 1 марта. Русскія Вѣдомости. 1875 г. № 8. 11 января. № 15. 19 января. № 23. 29 января. № 49. 5 марта. № 66. 25 марта № 70. 30 марта. № 104. 17 мая. № 107. 21 мая. № 112. 28 мая. № 117. 4 іюня. № 194. 10 сент. № 229. 24 сент. № 252. 23 ноября. № 270. 12 декабря 1876 г. № 38. 10 февраля № 45. 21 февраля. № 114. 7 мая. № 126. 21 мая. 1878 г. № 272. 28 октября. Голосъ. 1875 г. № 24 января. № 57. 26 февраля. № 169. 20 іюня. 1876 г. № 50. 19 февраля. Биржевыя Вѣдомости. 1875 г. № 73. 15 марта. № 158. 11 іюня. 1876 г. № 52. 23 февраля. Московскія Вѣдомости. 146. 11 іюня. № 189. 30 іюля. № 223. 3 сент. № 225. 5 сент. № 280 3 ноября № 285. 8 ноября. № 291. 14 ноября. № 291. 19 ноября.

Вологодскія Губернскія Вѣдомости. 1876 г. № 26. 29 марта. Русская Газета. 1877 г. № 108. 13 декабря.

21. Замѣтка любителя старины Московской. Московскія Вѣдомости. 1877 г. № 211. 24 августа.

22. Замѣтка о Москвѣ. А. Мартыновъ. Московскія Вѣдомости. 1879 № 273. 27 октября.

23. Замѣтка, по поводу: Разсказа очевидца о московскомъ бунтѣ 1648 года. К. Феттерлейна. Вѣстникъ Европы. 1880 г. февраль. XIII. стр: 895—898.

24. Память о 1812 годъ. Записка Московскаго ополченца 1812 года. М. М. Евреинова. Русскій Архивъ. 1874 г. I. 95-и 451.

25. Объ юбилейномъ изданіи Московской Сѵнодальной типографіи. П. А. Безсонова. Русскій Архивъ. 1867. г. 914.

26. Юбилейныя изданія Московскаго Университета. Русскій Архивъ. 1867 г. 1177.

27. Иверская Икона Божіей Матери въ Москвѣ (200-лѣтній юбилей ея). Всемірная Иллюстрація. 1869 г. № 28. 5 іюля. Странникъ. 1869 г. іюнь отд. IѴ. стр: 82.

28. Исторія Русскаго Раскола извѣстнаго подъ именемъ старообрядства. Макарія, Епископа Винницкаго. Ректора СПБ. Духовной Семинаріи. СПБ. 1855 г. in. 8⁰/. въ этотъ соч. помѣщены слѣдующія статьи: 1). Московскій Соборъ 1654 г., признавшій нужду въ исправленіи церковныхъ книгъ. (стр: 145). 2). Собраніе древнихъ рукоппсей въ Москву изъ разныхъ мѣстъ Россіи, отправленіе къ цареградскому патріарху Паисію вопросовъ касательно чиновъ церковныхъ и соборныхъ, отвѣтъ патріахра (стр: 147). 3). Соборъ Московскій 1655 г. (стр: 151). 4). Мѣры патр. Никона и на ходившихся въ Москвѣ святителей восточныхъ противъ двоеперстія въ крестномъ знаменіи; Московскій Соборъ 1656 г., осудившій это двоеперстіе, разсмотрѣвшій и одобрившій новопереведенную книгу скрижаль, изданную патр. Никономъ (стр: 153). 5). Лица возставшія противъ Никона и исправленія книгъ церковныхъ; ихъ дѣйствія въ Москвѣ; пер-

рвыя сѣмена раскола: посѣянныя ими (стр: 160). 6). Московскій Соборъ 1666 г., осудившій расколъ и главныхъ расколоучителей, издавшій противъ нихъ книгу: „Жезлъ правленія“ и одобрившій новоисправленныя книги. (стр: 174). 7). Великій Московскій Соборъ 1667. г. въ присутствіи восточныхъ патріарховъ, окончательно осудившій расколъ и одобрившій новоисправленныя книги и книгу „Жезлъ правленія“ (стр: 174). 8). Мятежъ стрѣлецкій въ Москвѣ и мѣры правительства противъ него (стр: 219). 9). Преображенское кладбище Ѳеодосьева толка въ Москвѣ, быстрое возвышеніе и значеніе этого кладбища въ безпоповщинѣ. (стр: 270). 10). Рогожское Кладбище въ Москвѣ, его возвышеніе и значеніе въ поповщинѣ, новый толкъ—перемазановщина (стр: 317). 11) Мѣры противъ раскола, какія употребилъ и указалъ большой Московскій Соборъ 1667 года, дѣйствія царя Алексѣя Михайловича; распоряженія епархіальныхъ архіереевъ. (стр: 326). 12). предложенія противъ раскола царя Ѳеодора Алексѣевича и соотвѣтствующія имъ постановленія Московскаго Собора 1681 г. (стр: 327). и 13). Обращеніе раскольниковъ къ единовѣрію въ самой Москвѣ; утвержденіе единовѣрческой церкви. (стр. 365).

29. На Святые ключи (въ Москвѣ) Я. Русскія Вѣдомости. 1879. г. № 200. 10 Августа.

30. Нѣсколько словъ о Мануфактуръ Совѣтникѣ Иванѣ Михайловичѣ Кондрашовѣ (владѣльцѣ шелковыхъ фабрикъ въ деревнѣ Щелковѣ, въ 25 верстахъ отъ Москвы). Замѣтка Михаила Хирьякова. Москвитянинъ. 1845 г. кн: X. стр: 181 — 184.

31. Подмосковное село Косино. Биржевыя Вѣдомости. 1877 г. № 186. 1-го августа.

32. Шестьдесятъ лѣтъ назадъ (въ Москвѣ) С. Любецкій.

Московскія Вѣдомости. 1872 г. № 255, 1873 г. № 11. 15 января.

33. Московскія окрестности С. Любецкій. Московскія Вѣдомости. 1876 г. № 113.7 мая. № 169. 5 іюля.

34. Изъ старины Московской. Алексѣй Мартыновъ. Московскія Вѣдомости. 1877 г. № 59. 11 марта.

35. Что было и что стало (въ Москвѣ). А. Мартыновъ. Московскія Вѣдомости. 18 г. №. 155. 19 іюня.

36. О брошюрѣ Н. П. Зимина „Матеріалы для рѣшенія объ устройствѣ новыхъ водопроводовъ въ Москвѣ" статья Инженера Г. Кузнецова. Современныя Извѣстія. 1877 г. № 112. 26 апрѣля, отвѣтъ на эту статью Н. П. Зиминъ помѣстилъ въ № 123 этой же газеты; по поводу этой же брошюры была помѣщена статья въ газетѣ: Голосъ. 1877 г. № 100. 12 апрѣля.

37. Поправка (о юбилейной медали Московскаго Университета) Русскій Архивъ. 1874 г. I. 0580.

38. О медали на занятіе Москвы Французами въ 1812 году. Съ изображеніемъ медали. Русскій Архивъ 1876 г. II. 409.

39. По поводу медали на занятіе Москвы Французами (съ рѣчью Наполеона про Русскихъ крестьянъ). Русскій Архивъ. 1876 г. III. 378.

40. Московскій Новодѣвичій монастырь въ 1812 г. Разсказъ очевидца, штатнаго служителя Семена Климыча. Русскій Архивъ 1864 г. 416.

41. Москва въ 1771 году (бумаги А. А. Саблукова). Русскій Архивъ. 1866 г. 329.

42. Москва въ 1812 году. Сочиненіе А. Н. Попова (по новооткрытымъ бумагамъ). Русскій Архивъ. 1875 г. II. 269. 369. III. 5. 129. 257.

43. Москва въ старину и нынѣ. Алексѣй Мартыновъ. Московскія Вѣдомости. 1874 г. № 307. 8 декабря. 1875 г. № 88. 6 апрѣля.

44. За старину Москвы. Любитель старины. Московскія Вѣдомости. 1876 г. № 321. 14 декабря. Письмо къ издателю отъ В. Бутовскаго по поводу этой статьи. Московскія Вѣдомости. 1877 г. № 27. 30 января.

45. Девятнадцатое февраля 1872 года въ Москвѣ (памяти Н. А. Милютина). Статья Ѳ. И. Тимирязева. Русскій Архивъ. 1872 г. 0866.

46. Письма А. Ѳ. Мерзлякова къ Ѳ. М. Вельяминову-Зернову о Москвѣ послѣ пожара 1812 года. Русскій Архивъ. 1865 г. 109.

47. Муратовъ, Александръ (лекарь). Матеріалы для акушерской статистики города Москвы. 78 стр. 8. Москва 1879 г. (тип. Архипова и комп.).

48. Французское нашествіе. Письма И. М. Муравьева Апостола, изъ Москвы въ Нижній Новгородъ въ 1813 году. Русскій Архивъ 1876 г. III. 129.

49. По поводу вопроса объ образованіи Русскаго Азіатскаго Общества въ Москвѣ, статья Князя Давида Грузинскаго. Современныя Извѣстія. 1878 г. № 275. 6 октября.

50. По поводу проектируемаго въ Москвѣ Русскаго Азіатскаго Общества. Корреспонденціи И. Ѳ. Токмакова

СПбургскія Вѣдомости. 1876 г. № 331. 30 Ноября Оренбургскій Листокъ. 1877 г. № 39. 25 Сентября. Волга (изд. въ Саратовѣ). 1877 г. № 29. 8 Октября. Туркестанскія Вѣдомости. 1877 г. № 44. 8 Ноября. Саратовскій Справочный Листокъ. 1877 г. № 201. 24 Сентября. Тифлисскій Вѣстникъ. 1877 г. № 218. 8 Октября Черниговская Газета. 1877 г. № 17. 27 Октября; Харьковъ. 1877 г. № 1. 1 Ноября; Биржевыя Вѣдомости. 1877 г. № 323. 16 Декабря. Современныя Извѣстія 1878 г. № 148. 1 Іюня.

51. Описаніе Московскаго бунта 1771 г. Разсказъ протоіерея Петра Алексѣева. РусскійАрхивъ. 1864 г. 910.

52. Описаніе Дѣлъ Архива Морскаго Министерства за время съ половины XVII до начала XIX столѣтія; томъ I. СПБ. 1877 г. б. 8°/.

Ворота: тріумфальныя 382.

Вотчины. Чудовскаго монастыря. 388.

Города: Москва. 3. 4. 9. 12—14. 17. 23. 27. 29—31. 71. 91. 94—96. 100. 101. 106. 108. 110. 111. 113—120. 125. 127—135. 139—141. 145—148. 150. 151. 153. 157—159. 162. 163. 168. 169. 171. 173. 174. 177. 180. 181. 188. 193. 197. 199. 202. 207. 210—213. 217. 219. 228. 234. 235. 238. 240. 246. 252. 256. 257. 262. 272. 274—276. 283. 285. 288—290. 294. 301. 305. 310. 312. 316. 322. 330. 334. 335. 338. 339. 341. 343. 344. 347. 349. 351. 353. 356. 357. 359. 360. 369. 373. 374. 386. 387. 392. 396. 398. 403. 406. 419. 424. 425. 435. 437. 439. 446. 447. 452. 456—459. 461. 465. 468. 475—478. 482—484. 496. 502—506. 508. 516. 520. 521. 523. 526. 531—533, 537—540. 543. 546. 547. 550 — 552. 556. 560. 564. 565. 568. 569. 571—575. 579. 580. 588—590. 594. 596. 600.

602. 609. 611—613. 615. 617—619. 622—627. 632. 635. 637. 639—645. 647. 649. 670. 672.

Губерніи: Московская: 52. 54. 335. 366. 373. 374. 378. 388. 389. 462—464. 478. 541. 544.547. 552. 598. 613. 614.

Дворцы: о покупкѣ Адмиралтействомъ двора Крюйса въ Москвѣ. 643.

Дома: о покупкѣ въ Москвѣ дома для морскихъ офицеровъ, пословъ и посланниковъ 398., въ Москвѣ для Апраксина. 622. 637.

Дорога: о проведеніи дороги отъ Москвы до Петербурга. 322.

Колокола: о поднятіи колокола на Ивановской колокольнѣ. 114.

Кресты: о выдѣлкѣ въ Москвѣ кавалерскихъ крестовъ для Апраксина. 627.

Мельницы: о покупкѣ новыхъ мельницъ на р. Яузѣ. 625. 629.

Монастыри: Воскресенскій 169. Даниловскій 150; Дѣвичій 209. Златоустовскій 621. Симоновъ 316. 386. 388. Троицко-Сергіевъ 89. 234. 316. Чудовъ 4. 181. 316.

Московское Государство. 138. 139. 227.

Мосты: о постройкѣ моста чрезъ рѣку Яузу. 292.

Палаты: о разрушившихся палатахъ въ Москвѣ. 472. 475. о сгорѣвшихъ палатахъ Апраксина въ Москвѣ. 627.

Плотники: о посылкѣ плотниковъ въ Москву для постройки образцовой мазанки. 406.

Подворья: Иверское 622. Тверское 640.

Пожаръ на мозжерномъ дворѣ 93. въ Слободѣ Чижовкѣ 96; въ Москвѣ. 113. 119. о пожарѣ на Сухаревой башнѣ. 365.

Полотна парусныя: о выдѣлкѣ полотенъ на Хамовномъ дворѣ въ Москвѣ. 623. 634.

Пушки: о литьѣ пушекъ на пушечномъ дворѣ въ Москвѣ. 114.

Рѣки: Москва. 190. 531. Сестра: 73. 75. 76. 77. 449. 450. Яуза. 140. 292. 625.

Слободы: Басманная 398. Красная. 285. Кадашева. 141. Ямская 442. Мѣщанская 387.

Строенія: о недозволеніи строить въ Москвѣ деревянныя строенія. 304.

Фабрики: Московская (парусная) 64—66. 140. 409.

Церкви: о починкѣ церквей въ Чудовомъ монастырѣ 181. о постройкѣ церквей въ Златоустовскомъ монастырѣ 622. 633.

Алексѣя Человѣка Божія 287. Благовѣщенскій Соборъ 103. Василія Кессарійскаго 394 Петра и Павла 98 233. Покрова Пресвятыя Богородицы 98. Святителя Николая 285. Успенскій Соборъ 100.

Описаніе дѣлъ Архива Морскаго Министерства за время съ половины XVII до начала XIX столѣтія, томъ II. СПБ. 1879. б. 8°/.

Города: Москва: 2. 3. 8. 11. 12. 22. 25. 29—31. 37. 38.

54. 56. 59. 63. 77. 78. 81 — 85. 87. 88. 98 99. 103. 113—116. 118—120. 123. 126. 129. 132—136. 138. 139. 141. 143. 146, 152. 156—158. 180—182. 187. 191. 192. 203. 210. 222. 231. 232. 243. 245. 246. 254—256. 259. 298. 299. 306—308. 311. 313. 314. 320. 321. 323—325. 329. 333. 350. 354. 356. 365. 387. 388. 411. 414—416. 455. 465. 472. 473. 484. 485. 489. 491. 495. 497. 498. 509. 515—518. 529. 532. 533. 539—542. 549. 552. 555 560—566. 572. 574. 579—583. 587. 597—601. 604. 607. 611. 612. 618. 620. 626. 630. 633. 644. 646. 650. 651. 657. 659. 662. 663. 681. 685. 686. 690. 696. 710. 721. 723.

Губерніи: Московская: 50. 68. 130. 131. 192. 202. 203. 227. 249. 272. 279. 326. 356. 365. 655.

Дворы, госпитальный (Московскій) 91.

Еретикъ, объ истязаніи еретика въ Москвѣ 87.

Заводы Московскіе 63.

Китайка, о продажѣ китайки въ Москвѣ 138.

Кладовыя, о постройкѣ кладовыхъ на Хамовномъ дворѣ 254.

Монастыри: Воскресенскій 541. 542. 555, 600. Воскресенскій Новодѣвичій 555. Златоустовскій 227, 298. Троицко-Сергіевскій 121. 123. 387. 389. Чудовъ 187. 680.

Москвичи, о высылкѣ за море „москвичей“ для обученія навигаціи. 84.

Овцы, о покупкѣ овецъ на суконныя фабрики въ Москвѣ. 83.

Овчары, о назначеніи овчаровъ на суконныя фабрики въ Москвѣ. 83.

Описи, о составленіи описи мануфактуры на Посольскомъ дворѣ въ Москвѣ 516. 518. по описи мужскаго пола душъ въ Москвѣ и провинціяхъ 607.

Преображенское. 542. 544. 605.

Строенія: о постройкѣ въ Кремлѣ и Китай-городѣ каменныхъ строеній съ черепичною крышею. 355. 368, 373. 427.

Церкви, Благовѣщенская (соборъ) 307. 308.

Школы, Московская (навигацкая) 177. 245. 246. 255. 354. 366. 375. 599. 603. 677.

Въ Архивѣ Морскаго Министерства не имѣется никакихъ плановъ Москвы, но въ Строительномъ Отдѣленіи Морскаго Техническаго Комитета имѣются планы Сухаревой Башни съ пристройками и парусной фабрики въ Москвѣ (рукопис. XVIII-го столѣтія). Примѣч. составителя.

Описаніе Документовъ и дѣлъ, хранящихся въ Архивѣ Святѣйшаго Правительствующаго Сѵнода. томъ II. 2-ая часть. (1722 г.) СПБ. 1878 г. in 8°/.

Академіи:

Заиконоспасская, Московская. Представленіе канцел. Москов. типографіи относительно ея «разныхъ школьныхъ потребъ» 971. VII. VIII.

Богадѣльни при церквахъ, въ Москвѣ. Отставные солдаты, прожив. въ ней и приставлены сторожами къ матеріаламъ, заготов. для постр. каменнаго госпиталя, просятъ о дачѣ имъ, сверхъ положенн. богадѣльнымъ нищимъ 2-хъ денегъ на день, и за ихъ караульн. работу. 1234.

Ворота, въ Москвѣ: городскія, выставляются на нихъ

сказки о крестовскихъ священникахъ, 854. Воскресенскія, Мясницкія, Калужскія, Стрѣтенскія 845. Пречистенскія 778. Тріумфальныя: Сѵнодальныя, починяются, 1.238. XVI; выдается 50 червонц. голштинскимъ музыкант., находившимся при нихъ, во время въѣзда Петра I въ Москву. 1274.

Госпитали:

Московскій. Предпис. доктору его освидѣт. недоросля, Князя Ив. Шелешпанскаго, 804, причтъ цер. его проситъ о выдачѣ ему жалованья. 851. припис. къ нему вымор. имѣнія братьевъ Мартемьяновыхъ, 945, коммисаръ его проситъ о выдачѣ жалованья. 962, жалобы на дурное содержаніе въ немъ. 1020. докторъ его Н. Л. Бидло проситъ о прибавкѣ жалов. состоящимъ при немъ ученикамъ хирургіи, 1036; назнач. жалов. служащимъ въ немъ; строится при немъ анатомическій театръ, выписыв. для него изъ заграницы аптекарс. матеріалы. 1060. Сѵнодаль, дворяне, опредѣл. для наблюден. за постройкою каменнаго госпиталя, просятъ о выдачѣ жалованья 1221, отстав. солдаты, приставлен. сторожами къ матеріаламъ, заготовл. для него, просятъ о дачѣ имъ содержанія 1234; доктору его предписыв. присутс. при освидѣтельствованіи офицеровъ и солдатъ. 1262. При Новинскомъ монастырѣ. 887.

Дворцы:

Въ Москвѣ: Покрытъ гонтами. 947.

Епархіи:

Моско́вская. Запрещ. съ духовенства ея сбирать деньги за драгунскихъ лошадей и править доимки по сему сбору, 987; духовенство Китайскаго сорока проситъ, чтобы полиціймъ. Канц. не требовала съ нихъ сказокъ, безъ послушн. отъ Св. Сѵнода указовъ, 1180; духов. Троицкой ле-

ситины ходатайст. объ освобожд. ихъ отъ платежа драгунс. денегъ. 1236; находящееся въ ней сунодаль. вотч. предписыв. вносить въ Камергер. Конт. сборы съ рыбныхъ ловель. мостовъ. перевозовъ. мельницъ. бань. пчелъ и оброчныхъ статей 1254. Свѣдѣнія о числѣ православныхъ церквей въ ней. XIX.

Иконы. образа:

Чудотворныя: Казанской Божіей Матери перенос. изъ Вознесенскаго м-ря въ Московскій Успенскій соборъ. 839:. Троеручицы привозится изъ Воскресенскаго м-ря въ Москву. 995; разглашеніе чудесъ отъ нихъ. 1031.

Канцеляріи, Московская. 791. 794. 899. 998. 1013. 1125. 1250.

Конторы: Московская проситъ послать въ Москов. пров. указы о вносѣ денежныхъ сборовъ съ рыбныхъ ловель. мостовъ, перевозовъ и съ другихъ оброчныхъ статей. 1254.

Магазины:

Провіантскій, въ Москвѣ. 998.

Монастыри:

Андреевскій, въ Москвѣ. Владѣетъ 9 кирпичными сараями въ Москвѣ, устроенными съ давнихъ лѣтъ для умноженія въ Москвѣ каменныхъ зданій 884; видъ его напечатанъ въ С.-Петербургской сунодальной типографіи 1237.

Андроньевъ, въ Москвѣ. Архимандритъ его Діонисій производитъ слѣдствіе объ архіепископѣ Смоленскомъ Филоѳеѣ. 1102.

Богоявленскій, въ Москвѣ, въ Китаѣ-городѣ. Прожи-

ваетъ въ немъ греческій архимандритъ Герасимъ Фокасъ. 942.

Борисоглѣбскій, въ г. Дмитровѣ, Московской епархіи. Вотчина его: село Веретеи, Дмитровскаго уѣзда. 1106.

Владычный, въ Московской губерніи, женскій съ 1806 года. Приписанъ къ Заиконоспасскому м-рю, 971; въ немъ имѣютъ пребываніе учителя Славяно-Латинскихъ школъ, 971; опредѣляется въ него пристойное количество отставныхъ солдатъ „для школьныхъ къ услугѣ потребностей“, 971.

Воскресенскій, что на р. Истрѣ, Новый Іерусалимъ въ Московской еп. Настоятель и братія жалуются на стряпчаго Баскакова, 771; въ немъ строятся изразцовыя печи, 964 вывозится; изъ него въ Москву Богородичный образъ, называемый „Троеручицы“, 995; сказаніе о Богородичномъ образѣ „Троеручицы“ 995; вотчины его: Угличскаго уѣзда, село Нефедьево и другія, 1184; изображеніе его напечатано кунштами въ С.-Петербургской сунодальной типографіи, 1237; церковныя службы въ немъ совершаются не по существующему общепринятому церковному уставу, а по особому чиновнику, составленному по образцу службъ, совершаемыхъ въ Старомъ Іерусалимѣ, 1283; погребенъ въ немъ патріархъ всея Россіи Никонъ, 1283; его архимандритъ Акакій ѣздитъ въ Саввинъ монастырь, по чину, съ образомъ и хлѣбомъ, для поднесенія царю Алексѣю Михайловичу, 1283; упом. изустный государя царя Алексѣя Михайловича указъ соблюдать чинъ и уставъ церковный въ семъ м-рѣ, какъ было при патріархѣ: такъ вы пойте, говорилъ государь, и звоните, ничего не перемѣняйте, 1283; упом. его архимандр. Филофей, при коемъ, въ 7187 г. посѣщалъ м-рь государь Ѳедоръ Алексѣевичъ, 1283. Архимандриты его: Акакій, Филофей; казначей: Савватій.

Высокопетровскій, въ Москвѣ XV, архимандритъ его: Іоасафъ.

Греческій, въ Москвѣ: см. Николаевскій Греческій.

Даниловъ, Даниловскій въ Москвѣ. Изображеніе его напечатано куншатами въ С.-Петербургской сѵнодальной типографіи. 1237.

Донской, въ Москвѣ. Помѣщается въ немъ грузинскій архимандритъ Романъ, со свитою, 769; съ принадлежащей ему земли предписывается отпускать глину для выдѣлки кирпичей, по требованію обжигальщика Софонова, 844; вотчина его деревня Семеновское, Московскаго уѣзда, 1085; къ нему приписана пустыня Тихонова, 1138; изображеніе его напечатано куншатами въ С.-Петербургской сѵнодальной типографіи, 1237.

Златоустовскій, въ Москвѣ. Архимандриту его поручаемо сбирать церковническихъ дѣтей для помѣщенія въ Славяно-Латинскія школы, находящіяся въ Московскомъ Спасскомъ училищномъ м-рѣ, 971. 1248. XV. Игуменъ его: Антоній.

Знаменскій, въ Москвѣ, въ Китай-городѣ. Уп. іеродіаконъ его Іона. 839, близъ него находится подворье Каргопольскаго Крестнаго м—ря 1136; вотчина его: село Хобоцкое, деревня Бурилова, Бѣжецкаго Верху, Городецкаго уѣзда. 1204.

Кирилло-Бѣлозерскій, Кирилловъ Бѣло-озерскій, въ Новгородской губ. Подворье его: въ Москвѣ, въ Кремлѣ, назначено Сѵнодомъ для помѣщенія и содержанія Греческаго архимандрита Герасима Фокаса, а прежде на этомъ подворьѣ жилъ Тихвина м—ря архимандритъ Варлаамъ, впослѣдствіи Кіевскій митрополитъ 942.

Крестный Каргопольскій. Подворье его находится въ Москвѣ, въ Китай-городѣ. 1.136.

Николаевскій Греческій, въ Москвѣ, помѣщаются въ немъ на жительство прибывшіе для сбора подаяній греческіе монахи съ Св. Аѳонской горы. 1027. Архимандритъ его: Парѳеній.

Новинскій, въ Москвѣ. Получаетъ хлѣбъ изъ житницъ Сѵнодальнаго двора для школъ 887.

Новоспасскій. Новый Спасъ или Спасъ Новый, въ Москвѣ. Доставляетъ м—рскія серебряныя вещи на денежные дворы 886. проситъ, чтобъ изъ м—рской вотчины села Климатино (Климантово), Угличскаго уѣзда, выведены были 66 казенныхъ лошадей, которыхъ, по бѣдности крестьянъ того села, монастырь принужденъ кормить своимъ фуражемъ. 1.123, вотчина его: Угличскаго уѣзда село Климантово (Климатино), деревня Гаврилова 1184. изображеніе его напечатано въ С. Петербургской Сѵнодальной типографіи 1.237. XVIII. назыв. ставропигіальнымъ XIX. намѣстникъ его: іером. Симеонъ, архимандритъ: Іероѳей.

Перервинскій Николаевскій, Московскаго уѣзда. Его игуменъ проситъ о пожалованіи м—рю, въ замѣнъ принадлежавшихъ ему въ Москвѣ упраздненныхъ 5 часовень, выморочной вотчины Князя Пожарскаго, въ Луховскомъ уѣздѣ, села Брусны, временно отданнаго, по указу государя, въ пользованіе Ниловой Пустыни 845. Игуменъ его: Варлаамъ.

Покровскій, въ Москвѣ. Вотчина его: село Восянское. 1184. изображеніе его напечатано въ С.-Петербургской Сѵнодальной типографіи 1237.

Пѣсношскій Николаевскій на р. Пѣсношѣ, Московской губ. 814. Строитель его Филаретъ.

Саввинъ-Сторожевскій, Савво-Сторожевскій, Московской губ. Отказывается выдавать содержаніе солдатскимъ женамъ 887; проситъ объ опредѣл. келаря и казначея, 907; опредѣленъ келаремъ въ него инквизиторъ монахъ Александръ Шокуровъ 907. келарь его монахъ Стефанъ Ломоносовъ проситъ о переводѣ его въ Угрѣшскій м-рь, 914. посѣщаетъ м-рь царь Алексѣй Михайловичъ, къ коему сюда представляется съ иконою и хлѣбомъ настоятель Воскресенскаго м-ря архимандритъ Акакій 1.283. Архим. его: Сильвестръ.

Симоновъ, Симоновскій, въ Москвѣ. Проситъ о возвращеніи въ м-рь взятыхъ изъ него серебряныхъ вещей на денежные дворы, 886. у принадлежащей ему мельницы, на р. Яузѣ, предписывается спустить воду для починки находящейся на той же рѣкѣ казенной паровой мельницы и для устройства шлюзовъ 933. проситъ о заимообразной выдачѣ изъ монастыр. Прик. 300 четвертей ржи 982; вотчина его: сельцо Зиновьево, 1038. 1053; ходат. о возвращ. соляныхъ варницъ и пустоши Кикиной съ пожнями 1053; ходатайствуетъ о возвращеніи м-рю оброчныхъ земель и пустошей, взятыхъ въ монастырскій Приказъ 1065. свѣд. о крестьянахъ его, 1173. 1191. по лондратовской описи 1715 года числится за нимъ 1227 дворовъ 1266. XVIII. Архим. его: Петръ.

Срѣтенскій, въ Москвѣ, Игуменъ его Исаакій проситъ о переносѣ въ св. Сунодъ изъ Приказа Большаго Дворца дѣла о снятіи „четвертнаго жеребья и о жалованьѣ“. 785.

Троицкій Сергіевъ, Московской еп. Приписыв. къ нему Ипатьевскій м-рь. 846. въ его низовыя вотчины командированъ Сунодальный дворянинъ Палицынъ. 894. преосвященн. Коломенскій ходат. передать по прежнему, во влад. Коломенскаго архіерейск. дома, приписанный къ нему Бѣ-

лопесоцкій м-рь 1041. свѣд. о вотчинахъ и крест. его 923. 938. 1074. 1076. 1138. 1271. 1284. 1299. вѣдом. дворовъ, числящ. за нимъ по лондратской описи 1715 г. 1266. XVIII. свѣд. о подъячихъ его 985. 1051. назыв. ставропигіальнымъ XIX. Архим. его Гавріилъ.

Угрѣшскій Николаевскій, Московской еп. Ходатайствуетъ о припискѣ къ м-рю находящагося близъ Путивля Богородицкаго Молчанскаго монастыря со всѣми его вотчинами и угодьями. 811. передаетъ м-рскія серебряныя вещи на денежные дворы 886. вотчина его: село Копотня. 1241. свѣд. о крест. его 783. 786. 1205. Игуменъ его: Варлаамъ (Овсянниковъ).

Успенскій Клинскій, Московской еп. Игуменъ его жалуется на претерпѣнныя имъ и всѣмъ м-ремъ оскорбленія и притѣсненія отъ Клинскаго стряпчаго Уварова 837. 1174. Игум. его: Іона.

Чудовъ, въ Москвѣ, въ Кремлѣ. Ходатайствуетъ объ отдачѣ, по прежнему, во владѣніе монастыря вотчинъ С.-Петербургской губерніи села Мышкина съ деревнями и Угличскаго уѣзда села Евремова съ деревнями 788. 1103. 1175. 1192. 1209. 1284. постриж. въ немъ вдовый діаконъ Іоаннъ Гавриловъ 799. представляетъ м-рскія серебряныя вещи на денежные дворы 886. называется ставропигіальнымъ XIX. Архим. его Ѳеофилактъ (Лопатинскій).

Пустыни:

Николаевская, что слыветъ на Гнилушѣ, Московскаго уѣзда. 927.

Раскольническіе:

Б. Женскіе.

Варсонофьевскій, въ Москвѣ. Проситъ о выводѣ изъ монастыря присланной въ оный мастерицы для обученія монахинь прядильному мастерству, за неимѣніемъ у монастыря средствъ къ ея содержанію и келіи для устройства мастерской. 812. Игум. его: Иринарха.

Вознесенскій, въ Москвѣ. Помѣщена въ него старица Ѳеодора Кузьмина 800; въ ономъ разбирается княжною Іоанною Барятинскою во имя Казанскія иконы Божіей Матери, церковь. 839, свѣдѣнія объ этой церкви, судебное слѣствіе и допросы разнымъ лицамъ по разслѣдованію свѣдѣній о чудесахъ отъ Казанской иконы Божіей Матери. 839. представляются м-рскія серебряныя вещи на денежные дворы, 886; въ немъ устроены опредѣленныя по указу крыльца при церквахъ 1070. 1009. 1146. 1213. духовенство м-ря проситъ о выдачѣ м-рскому причту денежнаго и хлѣбнаго жалованья изъ монастырскихъ доходовъ 1146. монахини его объявляютъ мнѣнія свои на нѣкоторые пункты Духов. Регламента. 1222. монахиня Елена Нарышкина проситъ Св. Сѵнодъ о льготахъ для себя 1222. Игум. его: Евдокія (Челищева), Венедикта (Пушкина).

Зачатіевскій, въ Москвѣ. 1070.

Ивановскій, въ Москвѣ. Священно и церковно-служители его просятъ о назначеніи имъ денежнаго и хлѣбнаго жалованья 978, пожалована во владѣніе его, на пропитаніе, вотчина въ Рязанскомъ уѣздѣ село Путятино. 978, проситъ о назначеніи м—рю денежной и хлѣбной руги, вмѣсто пожалованнаго этому монастырю села Путятина 1012, село Путятино поступаетъ въ вѣдѣніе Монастырскаго Приказа, съ доставленіемъ доходовъ съ этой вотчины въ пользу монастыря 1012, запрещено вновь въ немъ постригать въ монахини и изъ другихъ м—рей принимать монахинь по недо-

статочности средствъ сго 1012, въ немъ устроены внѣшнія крыльца при церквахъ. 1070. 1198. Игум. его: Марія.

Никитскій, въ Москвѣ. 1070.

Новодѣвичій, въ Москвѣ. Проситъ объ отпускѣ заи мообразно ржи для продовольствія монастыря и для посѣва по случаю неурожая ея. 879. вотчины его. 787. 994. 1.083. 1.084. 1204. строются крыльца къ цер. его 1070. уп. общежитіе въ немъ 1.222.

Рождественскій, въ Москвѣ, пребываетъ въ немъ тайно Анна Ягужинская, безъ вѣдома мужа 997.

Страстный, въ Москвѣ. 1030. устроены при церквахъ его внѣшнія крыльца. 1070.

Палаты:

Грановитая и Отвѣтная. Покрыты гонтами 947.

Крестовая. Въ ней устроиваются изразцовыя печи по образцу Воскресенскаго на Истрѣ м—ря. 964.

Мастерская. Требуетъ описи серебряныхъ вещей, хранящихся въ архіерейскихъ домахъ и м—ряхъ 886, требуетъ и такія серебряныя вещи, которыя должны быть оставлены „для курьозитету“ 886. серебряныхъ дѣлъ мастеръ ея Задубскій. 922.

Тіунская, въ Москвѣ. При ней казненъ смертію роспопъ Никифоръ Лебедка. 858.

Подворья:

въ Москвѣ:

Суздальскаго Архіерейскаго дома; въ немъ помѣщены колодники 899.

Ипатскаго м—ря. Передано въ вѣдѣніе Троицкаго Сергіева м—ря 846.

Каргопольскаго Крестнаго м—ря. Находится близъ Знаменскаго м—ря 1136.

Кирилловское, Кирилло-Бѣлозерска го м—ря, въ Кремлѣ. Въ немъ жили: архим. Тихвинскаго м—ря Варлаамъ, впослѣдствіи митрополитъ Кіевскій, и Греческій архим. Герасимъ Фокасъ. 942. іеромонахъ его Іона посвящается въ игумена Пензенскаго Спаса - Преображенскаго м—ря. 1005.

Казанское. Учреждена при немъ Греческая школа іеромонахомъ Софроніемъ Лихудіемъ. 1021.

Пафнутіева Боровскаго м—ря. Зданія онаго поправляются. 860.

Ростовскаго Архіерейскаго дома. Занята мундирными вещами. 797.

Церкви и Соборы Домовые:

При Московскомъ Госпиталѣ. Причту церкви крестовому свящ. Ѳедоту Дмитріеву и дьячку Ивану Архипову назначается ежедневная порція, наравнѣ съ госпитальными больными, сверхъ получаемаго денежнаго жалованья 851.

Въ домѣ графа А. А. Матвѣева. Пресвятыя Троицы. Историческія свѣдѣнія объ этой церкви и ходатайство графа А. Матвѣева предъ Св. Сѵнодомъ о неупраздненіи ея 1273.

Придворныя:

Св. Великомученицы Екатерины, что на Верху· Священники ея: Алексѣй Кишка. 832. Леонтій Балановскій 941. Алексѣй Ивановъ 941. Иванъ Ивановъ 941.

Воскресенская, при домѣ царицы Параскевы Ѳедоровны. Свящ. ея: Игнатій Матвѣевъ. 862.

Въ г. Клину:

Воскресенская. Священн. ея Семенъ Зубатовъ. 869.

Въ г. Москвѣ:

Александровскій Соборъ, въ Кремлѣ, на Тайницкихъ воротахъ. Разрѣшается снять съ него 8 каменн. главъ по ветхости сводовъ 1144. Прот. его Іоаннъ Зиновьевъ.

Архангельскій Соборъ, онъ же Черниговскій, въ Кремлѣ, на Тайницкихъ воротахъ. Разрѣшено, по ветхости соборныхъ сводовъ, снять съ него восемь каменныхъ главъ, оставить только двѣ старыя главы, или вмѣсто этихъ двухъ устроить одну главу, 1144. его вотчины: село Завидово, Московской губ., 837. село Андроново, Калужской губ. 1110. Прот. его Евтропій Маркеловъ; ключарь Священ. Петръ Меркурьевъ 997.

Благовѣщенская, на Тверской улицѣ 1284.

Св. Варлаама (Хутынскаго) Чудотворца, нынѣ Скорбященская, на Ордынкѣ. 1219. Діаконъея: Иванъ Дмитріевъ.

Св. Василія Кесарійскаго, что въ Ямской Тверской. 1049.

Св. Власія Чудотворца, что за Пречистенскими воротами. 997.

Воскресенская, что въ Кадашевѣ, Замоскворѣцкаго сорока. 966. 1071. Священ. ея: Ѳеодоръ Амвросьевъ.

Воскресенская, въ Барашахъ. 966. 1071.

Всесвятская, на Кулишкахъ. 910. Священ. ея: Василій.

Св. Георгія Великомученика, что за Москвой рѣкой, въ Яндовѣ. 988. 1093. Священ. ея: Ѳедоръ Борисовъ.

Св. Двунадесяти Апостоловъ, что нынѣ Соборная церковь въ Кремлѣ. Для исправленія въ ней мѣстныхъ иконъ пріискваются живописцы и иконописцы 1177.

Девяти-мученическая, 829. Священ. ея: Михаилъ.

Живоначальныя Троицы, что на Берсеневкѣ, см. Троицкая, въ Берсеневкѣ.

Іоанно-Предтеченская, Кремлевская цер., что у Предтеченскихъ воротъ. Исправляется по имянному Его Импер. Величества указу 779. Священ. ея: Іоаннъ Алексѣевъ, Прокопій Михайловъ.

Іоанно-Предтеченская, что въ Казенной 966. 1.071. Священ. ея: Антонъ Евдокимовъ, діаконъ Іаковъ Варламовъ (Харламовъ).

Св. Космы и Даміана, что въ Кадашевѣ. 966. 1071. Діаконъ ея: Михаилъ Васильевъ.

Св. Максима Блаженнаго, что въ Китаѣ-городѣ. 973. Священникъ ея: Трифонъ Агаѳониковъ.

Св. Николая Чудотворца, что въ Гнѣздникахъ, 910. Священ. ея: Василій Васильевъ.

Св. Николая Чудотворца, что въ гостинномъ дворѣ 881. Священ. ея: Иванъ Максимовъ.

Св. Николая Чудотворца, что на Щепахъ 966. Діаконъ ея: Алексѣй Яковлевъ.

Никиты Великомученика, что въ Басманной. 856. Священники ея: Алексѣй Борисовъ, Дмитрій Павловъ.

Покрова Богородицы, что у Варварскихъ воротъ 1152. Священн. ея: Иванъ Петровъ.

Параскевы Великомученицы, нарицаемой Пятницы, что близъ Сѵнодальнаго дома. Упразднена. 799.

Сергіевская, что на Дмитровкѣ, Дмитровской улицѣ, Никитскаго Сорока. 966.

Св. Трехъ Святителей, что въ Городкахъ или тоже въ Огородникахъ. 966. 1071.

Троицкая, что въ Берсеневкѣ. 796. 1219. Священн. ея: Михаилъ Васильевъ, діаконъ ея: Андрей Васильевъ.

Троицкая, что на рву. 839.

Успенскій Соборъ, въ Кремлѣ. Взятъ въ него будто бы чудотворный образъ Божіей Матери, находившійся въ Казанской Вознесенскаго женскаго монастыря церкви, сооруженной княжною Барятинскою и назначенной къ разобранію 839. уп. 1219. Діаконъ его Леонтій Семеновъ.

Флоровская, на Мясницкой 966. 1071.

Черниговскій Соборъ, въ Кремлѣ, что на Тайницкихъ воротахъ. См: Архангельскій Соборъ.

Часовни:

Въ Москвѣ: пять часовень, принадежащихъ Николаевскому Перервинскому м—рю, упраздняются. 845.

Школы:

Законоспасскаго Училищнаго монастыря, въ Москвѣ, 814. 971. 988. 1038. 1049. 1060. 1178. 1197. 1217.

При Новинскомъ монастырѣ, въ Москвѣ, 887.

Описаніе документовъ и дѣлъ, хранящихся въ Архивѣ Святѣйшаго Правительствующаго Сѵнода, томъ III. (1723 г.) Спб. 1878 г. in 8°.

Академіи:

Московская Славяно-Греко-Латинская. Берутся изъ нея ученики, дабы они пріучались въ Московской Типографіи къ справщической должности 38. 56; назнач. ректоромъ ея іером. Кириллъ и посвящ. во архимандрита,—56. прим; восемь учениковъ ея посылаются въ Академію Наукъ для изученія художествъ. 94. прим.

Архіерейскіе дома:

Крутицкій. Вотчины его: деревня Кожухово, Московскаго уѣзда. 85. 87.

Библіотеки:

Московской Типографіи. Петръ I повелѣв. книги, наход. въ ней, внесть въ каталогъ патріаршей библіотеки. 12.

Патріаршая, потомъ Сѵнодальная. Печатается каталогъ ея. 12. уп. 38. 31.

Багадѣльни:

Въ Москвѣ: Предтеченская близъ Дѣвичьяго мон. уп. 151.

Моисеевская, на Тверской. Строится противъ нея каменная мостовая. 413.

Въ селѣ Ильинскомъ, царицы Параскевы Ѳеодоровны. Уп. 431.

Ворота:

Тріумфальныя въ Москвѣ, сѵнодальныя. Исправляются послѣ поврежденія ихъ бурею 10. возоб. по случаю коронованія импер. Екатерины I. 371. XL. CLXXXVIII.

Госпитали:

Московскій. Докладъ Сѵнода о немъ 96. помѣщ. въ него для излеченія игуменъ Аверкій 99; служ. при немъ просятъ о выдачѣ имъ жалованья: 211. предписыв. описать скопившійся хлѣбъ въ селахъ: Кондрати и Кивати, приписанныхъ къ нему 318. 319. лекарь его Лабадонъ прос. о дозвол. ему ѣхать въ Амстердамъ. 386. жалов. отпус. ему XL. CLXXXI. CLXXXII. CLXXXVI—CXCVIII.

Династеріи:

Московская. Дьякъ ея Павловъ прос. о выдачѣ жалованья за 4 года. 8; канцелярист ея, Яковлевъ проситъ о выдачѣ ему жалованья за 1722 годъ 14; прос. о перемѣщ.

изъ Штатсъ-Контор.—Колл. въ Дикастерію [illegible] Ман-симова 25. жалоба Кельцова на пристрастное производство въ ней дѣла его. 155. [illegible]. [illegible] Пименова протоіереемъ въ Успенскій Соборъ. 206. Прик. опред. секретаремъ дьяка Долгова 225. перемѣщ. печать Успенскаго Собора и [illegible]. настоят. въ Чудовъ мон. 226. опред. іером. Макарія игум. въ Крестовоздвиженскій мон. 271. разрѣш. на убылыя [illegible]. мѣста поставлять вновь священнослужителей, [illegible] и [illegible], кои достойны посвященія. 412. Слѣд. дѣло по доносу на [illegible]. [illegible]. Монастыр. Приказа 532. отпускаетъ дьякона Семенова въ С.-Петербургъ. 574.

Епархія:

Московская. Отдается ей со всѣми доходами Чудовъ мон., который состоялъ въ вѣд. Колл. Экономіи. 38. 66. прим. состава. списки дѣтей всего духовен. и причетниковъ ея, кои должны обучаться въ школахъ 519. реестры:коликое число въ шести сорокахъ ея обрѣт. а) церквей, и б) монастырей, а именно: церквей 259. а мон. муж. и женск. 28. 523.

Канцелярія:

Синодальная Московскаго Правленія. Донош. ея о грузинс. князѣ Панкратіонѣ. 305. справка о формѣ сношенія съ ней учрежденій 483.

Монастыри:

Алексѣевскій, дѣвичій, что въ Бѣломъ-городѣ, въ Москвѣ. Свящ. А. Васильевъ прос. о переводѣ его въ этотъ мон. изъ С.-Петербурга. 70. уп. 523.

Андреевскій, въ Плѣнницахъ, за Землянымъ городомъ,

въ Москвѣ. Протод. Успенскаго Собора Елевѳерій посыл. въ него подъ началъ. 200. 523. вотч. его: пуст. Проклино, Никитино, Костерино, Карпово, полупуст. Коряшкино и селище Шароково жалуют. дьяку Иванову. XXVII. XCV. XCVI. отпус. жалов. ему. XL. CLXXXI. CLXXXV. CXC. CXCIII. CXCVII.

Бабреневъ подъ Коломною, Московск. епарх. Вотч. его пуст. Ягничево, Коломенскаго уѣзд. жалует. пѣвч. Бѣляеву. XXVII. CIII.

Богоявленскій, въ Китаѣ городѣ, за торгомъ, что за ветошнымъ рядомъ, въ Москвѣ. Приписанъ къ Троицко-Сергіеву мон. похищ. изъ него вещи мон. Герасимомъ, который бѣжитъ. 83. свѣдѣн. объ умершемъ въ немъ купцѣ Богомоловѣ 341. уп. 523. Архим. его Іоакинѳъ.

Варсонофьевскій, дѣвичій, что на Трубѣ въ Бѣломъ городѣ, въ Москвѣ. Уп. 198. 523.

Вознесенскій, дѣвичій, въ Кремлѣ, въ Москвѣ. Монахиня Зачатіевскаго мон., Харитина, проситъ объ опредѣленіи въ него ее безъ вклада. 198. перемѣщ. въ него изъ села Ильинскаго 12 монах. коимъ назнач. содержаніе 431. уп. 523. вотч. его: пуст. Акулинино, Московск. уѣзд. жалует. кн. Ромодановскому XXVII. XCVII. старицы его вышиваютъ балдахинъ для царск. мѣста XL. CXCI. содерж. отпуск. ему. XL. CLXXXIV.

Воскресенскій, что на Истрѣ, Новый Іерусалимъ, Московской епарх. Архим. его получаетъ содержанія по 5 руб. въ годъ, 38. 66. 67. прим.; 76. казначей его, монахъ Савватій, обвиняется въ оскорбл. чести Е. И. В. 130. опред. въ него на мѣстникомъ архим. Брянскаго мон. Питиримъ

222. 223. стряпч. его Бровскій просить о выдачѣ емужалов., удержани. казначеемъ мон. 243. припис. къ нему Левкіе въ мон. 251. разрушается въ немъ камен. шатеръ надъ Гробомъ Господнимъ, повреждаются стѣны собора и разоряется мон. отъ пожара. 333. приписыв. къ нему мон. Савватіевъ Астраханскій, Дудинъ, Ѳедоровскій. въ Тверскомъ уѣздѣ, и Зосимина пустыня, въ Клинскомъ уѣздѣ. 389. дворовое мѣсто его, находящ. въ Москвѣ. отдает. Нелидинскому XXVII. CIII. припис. къ нему Пятницкій мон. XXVII. CV. вотч. его: село Воскресенское. Сергіевское тожъ. Симбирскаго уѣзд., приписывается къ дворцовымъ волос. импер. Екатерины I и свѣдѣнія о доходахъ села 124. 189. 392. платитъ за бѣглыхъ крестьянъ 200 р. XL. CLXXLV, Архим. его: Лаврентій (Горка). Кипріанъ; Иларіонъ (Григоровичъ): казначей Савватій.

Воскресенскій Высокій, въ Москвѣ, на Тверской Уп. XL. CLXXXIV.

Высокопетровскій, Петропавловскій, въ Москвѣ, въ Бѣломъ-городѣ. Постриж. въ немъ духовн. царицы Параскевы Ѳедоровны. П. Меркурьевъ. 432. 523. сост. въ вѣдѣніи одного Сунода. 565. уп. XXXV. CXXXVIII. Архим. его Сергій.

Высоцкій Богородичный, что въ Серпуховѣ, Московской епарх. вотч. его: дерев. Рождественская жалует. Строгонову. XXVII. XCVII.

Георгіевскій, дѣвичій, въ Бѣломъ Городѣ въ Москвѣ. Духовникъ его перев. въ Староладожск. Успенскій мон. 1. уп. 523.

Голутвинъ-Богоявленскій, близъ Коломны. Моск. Епарх. вотч. его: пуст. Амирова, Коломенскаго уѣз. жалуется графу Шереметеву. XXVII. XCIII. XCIV. сельцо Четряково жалует. пѣвчему Бѣляеву XXVII. CI.

Греческій Николаевскій, въ Китаѣ-городѣ, въ Москвѣ. Архим. его, Парѳенію, повелѣвается быть въ мон. по прежнему, а ѣдущему наего мѣсто изъ Иверской обители архим. Гавріилу,—ѣхать обратно въ свое отечество. 117. Греки, живущіе въ немъ торгуютъ червонцами. 207. уп. 523.

Даниловъ, въ Москвѣ, за Земляным̀ъ городомъ. Уп. 246. 523. Архим. его Варлаам̀ъ.

Донской, въ Москвѣ, за Земляным̀ъ городомъ. Уп. 38. 63. свѣд. о крестьян. его 49. вотчины его: деревня Выгодица, въ Тверскомъ уѣз. 49, вотчинамъ, даннымъ мон. по имен. ук. Е. И. В. повелѣвается быть за мон., а доходы съ нихъ платить бездоимочно въ Монастыр. Прик., 115. ходат. о скорѣйшемъ окончаніи дѣла о крѣпостныхъ спорныхъ вотч. его съ помѣщ. Ознобишевым̀ъ и женою его. 133. постриг. въ немъ Грузинскій князь Панкратіонъ. 305. припис. къ нему Выгожск. мон. съ вотчинами 389. 523. сост., въ вѣдѣніи одного Сѵнода 565. митроп. Стефанъ завѣщ. похорон. тѣло его въ немъ. I. свѣд. о числѣ дворовъ, числящ. за нимъ, въ Вологод. уѣз. въ 186 и 710 гг. XXXѴ. XXѴ. CXXXѴIII. Архим. его: Іоакимъ; Кириллъ.

Екатерининская, пустынь, что въ Ермилиной рощѣ, Московскаго уѣзда. Уп. 575.

Заиконоспасскій, Спасъ на Старом̀ъ за иконным̀ъ рядомъ въ Москвѣ. Уп. 148. 171. содерж. отпус. ему. XL. CLXXX. CLXXXIII. CLXXXѴ. CXC.

Зачатіевскій, дѣвичій, за Пречистенскими воротами, въ Москвѣ. Монахиня его, Харитина, прос. о перемѣщ. ея въ Вознесенскій мон., безъ вклада; вотч. его село Мокло-ково, Арзамазскаго уѣзда. 198. уп. Зачатіевскій мон. въ Земляном̀ъ городѣ, въ Москвѣ. 523.

Златоустовъ. Іоанно-Златоустовскій въ Бѣ-

[illegible] въ Москвѣ. Уп. 523. XXXV. CXXXVIII. Архим. его: Антоній.

Знаменскій, въ Москвѣ, въ Зарядьѣ вотч. его: село [illegible], Бѣжецкаго уѣз. 269. Уп. XXXV. CXXXVIII. Архим. его: Серапіонъ.

Зосимана пустынь, въ Клинскомъ уѣздѣ. Московской епарх. Припис. къ Воскресенскому, что на Истрѣ мон.: историческія свѣд. о ней 389.

Іоанновскій, дѣвичій, въ Бѣломъ-городѣ въ Москвѣ. Уп. 523.

Іосифовъ Волоколамскій. Волоцкій Московской епарх. Вотч. его: деревня Дрызлова 119. вотч. его наход. въ [illegible] уѣз. жалуютъ кн. Меншикову. XXVII. ст. припис. къ нему Опекалова пустынь и село Балашково. 389. вѣд. о колич. хлѣба наход. въ вотч. его XXXVII. CLXV. CLXVI.

Крестовоздвиженскій, что на Арбатѣ, въ Москвѣ, въ Бѣломъ городѣ. Архим. его Ѳаддей назнач. „до окончанія Библейнаго дѣла" настоятелемъ его 38. 54: избир. во игумена казначея мон. іером. Сергія, а назначается игум. [illegible] Макарій 371. уп. 523. Игуменъ его: Макарій: казначей [illegible]

Лонкіевъ Успенскій, въ Московской епарх. Припис. къ Воскресенскому мон. 251.

Моисеевскій, дѣвичій, въ Бѣломъ городѣ въ Москвѣ [illegible] отпуск. ему. XL. CLXXX. CLXXXV. CXC. CXCIII. CXCVII.

Никитскій дѣвичій, въ Бѣломъ Городѣ въ Москвѣ [illegible]

Новинскій, за Земляным городомъ въ Москвѣ. Крестьян. вотч. его: села Спасскаго, Пошехонскаго уѣзда, торгуютъ солодомъ 150. 523. земли его наход. на рѣкѣ Прѣсни жалуют. князьямъ Гагаринымъ. XXVII. XCVII. XCIX. а въ Симбирскомъ уѣздѣ городище да Богоявленская слобода кн. Меншикову. XXXVII.

Новодѣвичій, женскій, въ Земляномъ городѣ, въ Москвѣ. Вотч. его: село Михайлова гора съ деревнями, въ Бѣжецкомъ уѣз. 111; свѣд. о крестьян. его 142. по высоч. повел. опред. въ него монахиня Харитина 198. уп. донош. Монастыр. Прик. о выводѣ изъ него прялей 319. уп. 523. вотч. его Новопречистенская слоб. Симбирскаго уѣз. отд. Кн. Меншикову XXVII. СШ. вѣд. о колич. хлѣба, наход въ немъ. XXXVII. CLXV. беретъ заимообр. хлѣбъ изъ Іосифова Волоцкаго мон. и Мон. Прик. XXXXVIII. CLXVI. CLXVIII.

Новоспасскій. Спасо-Преображенскій, на Новомъ, въ Москвѣ, на Крутицахъ. Архим. его: Антоній, заним. долж. Московск. Типогр. суперъ—интенданта 38. 66. постриг. въ немъ капитанъ Савеловъ съ именемъ Пимена. 54. вотчинамъ, даннымъ мон. по ук. Е. И. В. повелѣвается быть замон., а доходы съ нихъ платить бездоимочно въ Монастыр. Прик. 115. уп. 523. вотч. его: село Константиновское дерев. Яковлевская и сельцо Островецъ, въ Москов. уѣз. жалует. графу Шереметеву XXVII. XCV. XCVI. содерж. отпуск. ему. XL. CLXXXIV. Архим. его: Антоній, Іероѳей.

Покровскій, что на убогихъ домѣхъ за Земляным городомъ, въ Москвѣ. Уп. 523.

Пятницкій, въ г. Дмитровѣ, Московской епарх. приписной къ Воскресенскому, что на Истрѣ. Отдает. въ комнатѣ царицы Параск. Ѳеодоровны. XXVII. CV.

Саввинъ-Сторожевскій, близъ Г. Звенигорода Московской Епархіи. Вотч. его село Троицкое, Переяславскаго уѣзд. 205. 374. историч. свѣд. о немъ 389. свѣд. о приписанн. къ нему мон. и вѣд. о колич. хлѣба наход. въ вотч. его. XXXVII. CLXVI. свѣд. о сборахъ, платимыхъ имъ въ Земскій Приказъ XL. CLXXXIV. земля его отдается въ оброкъ Князю Матвѣю Гагарину. XXVII. XCV. XCVI. Архим. его: Сильвестръ, Трифиллій.

Симоновъ, въ Москвѣ. Крестьяне вотч. его села Весь-Егонскаго, ведущіе торговлю, назнач. въ бурмистры, ларешные и цѣловальники 6. архим. его: Амвросій. 38. 35. свѣд. о крестьян. его. 92. ходат. о возвращ. вотчины его: деревни Медвѣжье—озеро, Московскаго уѣзда, отданн. Князю Меншикову 164. находит. за Земляным—городомъ 523. состоит. въ вѣдомствѣ одного Сѵнода. 565. вотч. его: а деревня Медвѣжье съ пуст. въ Московскомъ уѣз. жалует. Князю Меншикову XXVII. XCIII. XCIV. б. дерев. Уварова и 5 оброчн. пуст. жалуют. Строганову. XXVII. XCV. XCVI. в. земли находящ. на Москвѣ-рѣкѣ жалуют. Кн. Меншикову. XXVII. CI. вѣд. о колич. хлѣба находящ. въ немъ XXXVII. CLXV. содерж. отпуск. ему. XL. CLXXXIII. CLXXXIV. CLXXXVII. Архим. его: Іоанникій.

Спасо-Андроніевъ, въ Москвѣ, за Земляным—городомъ. По высоч. повелѣн. постригает. въ немъ солдат. сынъ Степановъ 151. уп. 280. 275. прим. I. 523. XXXV. CXXXVIII. Архим. его: Діонисій.

Срѣтенскій, Срѣтенія иконы Божіей Матери Владимірской, въ Бѣломъ-городѣ, въ Москвѣ. Уп. 523.

Страстный, дѣвичій, въ Москвѣ, за Земляным—городомъ. Духовникъ его перев. въ Староладожскій Успенскій

мон. 1. уп. 523. свѣд. о числѣ дворовъ числящ. за нимъ въ Вологодскомъ уѣздѣ. въ 186 и 710 гг. XXV. уп. XL. CXCIII.

Троицко-Сергіева, лавра, въ Сергіевомъ посадѣ, близъ Москвы. Настоят. его назнач. архим. Кириллъ (Флоринскій) и дается ему званіе члена Св. Сѵнода 38. 59. архим. его Арсеній назнач. къ слушанію и исправленію славянской Библіи 62. 63. упом. шествіе въ него Императрицы Елисаветы Петровны. 64. на Благовѣщенскомъ подворьѣ его помѣщ. архим. Иларіонъ назнач. къ исправл. Библіи. 67. приш. польс. выходецъ Мѣхоцкій прос. объ опред. его въ мон. 64. изъ приписаннаго къ нему Богоявленскаго мон. похищаются вещи монахомъ Герасимомъ, который бѣжитъ 83. стольника Юшкова челобит. Сѵноду о размежеваніи земель его съ смежными землями монастыря. 110. молодой подъячій его Петровъ проситъ объ опред. его въ Канц. Сѵнода. 116. опредѣл. въ него въ службу служит. Толстаго, Авксентьевъ 391. предст. свѣд. о сборѣ за вѣнеч. памяти 404. опред. въ него на жительс. дряхл. поручикъ Скоблихинъ 416. Монастыр. Прик. назначаетъ денеж и хлѣб. жалов. помѣщенн. въ немъ на жительство. 64. отстав. солдатамъ. 498. драгуны его: Полянскій и Скрипицынъ сопровожд. мощи Св. Князя Александра - Невскаго, просятъ о выдачѣ имъ жалованья 499. прос. объ удовлетвореніи его на 14 семей плотниковъ, переведенныхъ на жительство въ С.-Петербургъ. 531. кухм. его Зубовинъ готовитъ въ Сѵнодальн. домѣ обѣдъ, на котор. присут. Петръ I. 613. свѣд. о числѣ дворовъ, числящ. за нимъ въ 186 и 710 гг. XXV свѣд. о сборахъ съ крестьян. его наход. въ Вологод. уѣз. XXV. вотч. его Соли-Галицкая 175. село Кучекъ, Юрьевскаго уѣзда 248. село Павлово, Московскаго уѣзда. 250. село Санково, Дмитровскаго уѣз. 264. 376. дерев. Іоакимотова, села: Кашикино и Надѣево и дерев. Оставдуево и Петрово жалуют. поруч. Писареву XXVII. свѣд. о крестьян. его 506. 508.

Угрѣшскій Николаевскій. близъ Москвы. Вотчинамъ данныхъ мон. по имен. ук. Е. И. В. повелѣвается быть за мон., а доходъ съ нихъ платить безпомочно въ Монастырскій Приказъ. 115. 125. вотч. его: село Копотки 294. 376. свѣд. о крестьян. его 392. состоитъ въ вѣдѣніи одного Сунода 565. свѣд. о числѣ дворовъ числящ. за нимъ въ Вологодскомъ уѣз. въ 186 и 710 гг. XXV. вотч. его: деревня Лунева LXXXIII. мельница его Козьмина съ прудомъ, лѣсомъ и сѣнными покосами въ Московскомъ уѣз. жалует. Строганову XXVII. XCIII. XCIV. Игум. его. Варлаамъ (Овсянниковъ).

Успенскій, близъ Клинскаго посада Московской епарх. Уп. XXXV. CXLI. Архим. его Корнилій.

Чудовъ, въ Кремлѣ, въ Москвѣ. Именнымъ ук. повелѣв. чтобы опредѣл. были въ него монахи, которые достойны быть начальниками въ духов. вѣдомствѣ. 13. свѣд. о бытности его въ вѣдѣніи Сунодальной Колл. Экономіи и о передачѣ его совсѣми доходами Московской Каѳедрѣ. 38. 66. прим. опредѣл. степени его. 67. прим. ходат. объ отпускѣ ему заимообразно изъ Воронежскаго архіер. дома по случаю неурожая въ вотчинахъ его: 200 четв. ржи, 40 пшеницы, 30 гороху и 30 гречихи. 78 вотчинамъ данныхъ мон. по имен. ук. Е. И. В. повелѣв. быть за нимъ и доходы съ нихъ платить бездоимочно въ монастыр. Прик. 115. быв. Келарь его іером. Авраамій, занимаетъ мѣсто духовника въ Зачатіевскомъ дѣвичьемъ мон. 198. намѣс. его: Глѣбъ; Келарь іером. Нектарій. 339. мон. его, Арсеній, опредѣл. іеромонахомъ въ Синодальн. домъ 371. вотч. его село Покровское, Ярославскаго уѣз. 373. дер. Кровцово, Коломенск. уѣз. 436. уп. 523. архим. его Ѳеофилъ Кроликъ, назнач. синодальн. совѣтникомъ изъ ассессор. 374. вотч. его: дерев. Лыткорина, куст. Регоусово тожъ, Моск. уѣз. жалуется графу Зотову XXVII.

XCII. XCIV. вотч. его: село Филипповское съ дерев. и пуст. поимен. ук. отдаются въ оброкъ. XXVII. XCIII. XCIV. вѣд. о колич. хлѣба наход. въ вотч. его XXXVII. CXVII содерж. отпуск. ему XL CLXXXIV. XLXXXIX. CXCIII. CXCIV. Архим. его Θеофилактъ (Лопатинскій); Θеофилъ (Кроликъ).

Подворья въ Москвѣ:

Богоявленское, Троицко-Сергіева монастыря. 38. стр. 67. прим.

Сунодальный домъ, въ Москвѣ, передаютъ въ него на храненіе поврежденныя иконы и картины, бывшія на тріумфальныхъ воротахъ 10; свѣд. о припасахъ, сбираемыхъ съ подмосковныхъ вотч. для него 27. на обѣдѣ данномъ въ немъ, въ навечеріи Рождества Христова, присутс. Петръ. I. 44. 371. чинится кровля на церкви трехъ святителей въ немъ 472. обѣды бываемыя въ немъ 613.

Типографіи духовнаго вѣдомства, сунодальныя:

Московская. Предп. ей употреб. для печатанія бумагу съ Дудергофской фабрики II. печатаетъ и Каталогъ патріаршей библіотеки со внесеніемъ въ него заглавн. книгъ наход. въ типограф. библіотекѣ 12. справщикъ ея: Н. С. Головинъ 24, печатается въ ней Библія по ук. Петра I. 38. 28. берутся изъ нея въ С.-Петербургѣ два стана съ инструментами для печат. Библіи. 38. возвращ. ей одинъ станъ, взятый въ Петербургъ, для печатанія Библіи и вызыв. отъ нея писецъ Поповъ,—46; опред. въ нее ученики Московской Академіи не свыше синтаксимы для пріученія ихъ къ справщической должности. 98. секретарь ея Морсочниковъ предается суду какъ изобличенный во взяточничествѣ: 81 выписка о жалованіи, выданномъ разнаго званія служителямъ

ея 96. на мѣсто переводчика ея Полонскаго опред. Антоновичъ. 388. Штатъ—Кон.-Кол. беретъ отъ нея заимообр. 3.000 руб. 570. Сенатъ проситъ о высылкѣ въ него изъ оной двухъ становъ гражд. печати 604.

Домовые церкви:

Изъ за печат. въ Москвѣ церквей по ук. 12 апрѣля 1722 г. владѣтелямъ ихъ разрѣш. разбирать если пожелаютъ, съ тѣмъ условіемъ, чтобы въ пользу свою употребляли только матеріалы, а вещи утварь отдав. въ приходскія церкви или мона стыри. 187.

Матвѣева графа Андрея Артамоновича священ. ея: Мефодій Стефановъ. 575.

Нарышкина, Кирилла Алексѣевича кравчаго. въ Москвѣ, въ домѣ его, на Арбатскомъ подворьѣ, 182.

Придворныя:

Благовѣщенскій соборъ, что на Сѣняхъ. 38. 86. Протоп. его: Ѳедоръ Дубянскій.

Воскресенская, въ домѣ царицы и В. К. Наталіи Алексѣевны. 313. XXXII. CXXII. Священ. ея: Игнатій Матвѣевъ, Филиппъ Ѳедоровъ.

Екатерининскаго дворца. въ Москвѣ священ. ея: Леонтій Баклановскій 527.

Успенія Богородицы, въ домѣ царицы Параскевіи Ѳеодоровны. XXXII. CXXIII. Священ. ея Ѳедоръ Ивановъ.

Въ г. Коломнѣ, на посадѣ.

Алексія Человѣка Божія. Отбирается изъ нея рѣзной изъ дерева образъ Св. Николая 149. Священ. ея Прохоръ.

Въ г. Москѣ:

Архангельскій, соборъ. 158, импер. Екатерины I, бывъ въ немъ 25 февраля 1723 года, указываетъ ключарю его, Михайлову, быть въ немъ протопопомъ 179. Протоіереи его: Ѳедоръ Козминъ, Іаковъ Михайловъ; ключарь: Іаковъ Михайловъ. Священники: Іоаннъ Максимовъ, Алексѣй Андреевъ, Хрисанфъ Сампсоновъ, Іоаннъ Стефановъ, Михаилъ Михайловъ.

Вознесенія Господня, что за Серпуховскими воротами 579. Священ. ея: Іоаннъ Ѳеоктистовъ.

Георгіевская, что за Москвою-рѣкою, въ Яндовѣ 579. Священ. ея: Ѳеодоръ Борисовъ.

Гребневскія Богородицы 311. Священ. ея: Степанъ Ананьевъ.

Панкратіевская, что въ Панкратьевской. 311. Священ. ея: Іоаннъ Тимоѳеевъ.

Похвалы Пресвятыя Богородицы, что на Потѣшномъ дворѣ 582. Священн. ея: Савва Ѳедоровъ, Гавріилъ Ѳедоровъ.

Спасская, что на Глинищахъ 311. Священ. ея: Маркеллъ Дмитріевъ.

Спасская, что въ Спасской. 311. Священн. ея: Петръ Павловъ.

Троицкая, въ Мѣщанской слободѣ. Постр. въ 1682 году. 530. Священн. ея: Никифоръ Ивановъ.

Успенскій соборъ 38. 63. 200. 309. представ. выписку изъ записной книги его, о перенесеніи мощей Св. Филиппа, митроп. Московскаго. 331. 339. хранится въ немъ грамота объ избраніи на царство и коронов. Михаила Ѳедоровича. 362. вѣдом. о числѣ крестьян. дворовъ принад. причту его, съ обознач. доходовъ получ. съ нихъ XXXI. Протопопъ его Семенъ Лукинъ; ключари: Терент. Никифоровъ, Родіонъ Евсевіевъ; священн. Петръ Ѳедоровъ, Іоаннъ Ивановъ, Алексѣй Ивановъ, Хрисанѳъ Маркеловъ, Василій Яковлевъ; діаконы: Петръ Ивановъ, Ѳедоръ Борисовъ, Петръ Терентьевъ, Леонтій Семеновъ, Ѳедоръ Никитинъ.

Успенія Богородицы, въ Земляномъ городѣ, за Тверскими воротами 398. Священн. ея: Яковъ Ивановъ.

Харитоновская, что въ Огородникахъ 311. 511. Священн. ея: Егоръ Семеновъ.

Еллиногреческая, Московская. Професс. ея Скіада, поднос. Петру I состав. имъ „Каталогъ патріаршей библіотеки“ который, Государь по велѣлъ напечатать 12. 148. 171. Сѵнодъ требуетъ о высылкѣ реестра, обучающихся въ школѣ учениковъ, съ обознач. мѣста рожденія, званія родителей, года поступл. въ школу и лѣтъ отъ рожденія каждаго ученика 33. префектъ ея іером. Кириллъ (Флоринскій) назнач. къ свидѣтельствованію новопечат. Славянской Библіи, 38. 54. профектс. ея, Скіада, проситъ о назнач. жалов. всѣмъ ученикамъ школы 405. помѣщ. на Казанскомъ подворьѣ, въ Москвѣ 433. содерж. отпуск. ей XL. CLXXX.

54. Открытіе Отдѣленія Императорскаго Русскаго Техническаго Общества въ Москвѣ. Москов. Вѣдомости. 1876 г. № 285: 7 ноября. Русскія Вѣдомости 1876 г. № 270. 26 октября. Современныя Извѣстія. 1876 г. № 292. 23 октября. Московское Обозрѣніе. 1876 г. № 7. 14 ноября

Ремесленная Газета. 1876 г. № 30 и 31. Вологодскія Губернскія Вѣдомости. 1876 г. № 33. 26 апрѣля.

55. Къ столѣтію Константиновскаго Межеваго Института. Очеркъ первоначальной егоисторіи, князя І. А. Мещерскаго. Русскій Архивъ. 1877 г. І. 546.

56. О вліяніи Смоленскаго бульвара въ Москвѣ на Португальскій парламентъ въ Лиссабонѣ, замѣтка С. А. Соболевскаго. Русскій Архивъ 1868 г. 330.

57. Къ столѣтію перваго Московскаго Кадетскаго Корпуса. Переписка отца архимандритаЛеонида съ М. Д. Хмыровымъ и А. Н. Корсаковымъ. Русскій Архивъ. 1875 г. II. 157.

58. Переписка Екатерины II съ Московскимъ Главнокомандующимъ, княземъ М. Н. Волконскимъ (190 писемъ съ отвѣтами, въ томъ числѣ съ подробными донесеніями о привозѣ въ Москву Пугачева).—18-й. В. І. 52.

59. Письмо прикащика Максима Сокова къ И. Р. Баташову о Московскомъ пожарѣ 1812 года. Русскій Архивъ. 1871 г. 0.218.

60. Письмо неизвѣстнаго лица о Московскомъ масонствѣ XVIII вѣка, новыя показанія о Шварцѣ и Новиковѣ. Переводъ съ нѣмецкаго О. Н. Балашовой. Русскій Архивъ. 1874 г. І. 1031.

61. Письмо къ издателю отъ В. Бутовскаго о реставраціи Успенскаго Собора въ Москвѣ. Московскія Вѣдомости. 1877 г. № 68. 20 марта.

62. О новомъ планѣ города Москвы Д. П. Рашкова.

Записки Московскаго Отдѣленія Императорскаго Русскаго Техническаго Общества. 1878 г. Вып. II, IV. стр. 29—47.

63. Надгробная нѣмецкая плита подъ русскою церковію Алексѣй Мартыновъ. Московскія Вѣдомости. 1876 г. № 119 и № 124 19 мая.

64. Посланіе раскольниковъ Сибирскихъ къ Московскимъ; января 20. 1833 года. (ср. ч. II. стр. 318. Описаніе нѣкоторыхъ сочиненій, написанныхъ русскими раскольниками въ пользу раскола. Записки Александра Б. Изданіе Д. Е. Кожанчикова. Спб. 1861 г. in 8°).

65. Поѣздка на Мытищинскіе ключи. Кр—скій. Московскія Вѣдомости. 1879 г. № 206. 12 августа.

66. Преданія о Московскихъ безпоповщинцахъ (записка составленная въ 1844 году), — Исторія Преображенскаго кладбища. (ср. Вып. I. стр. 1—74. Сборникъ правительственныхъ свѣдѣній о раскольникахъ, составленный В. Кельсіевымъ. Лондонъ. 1860 г. in 8°).

67. Малоизвѣстная примѣчательность въ Москвѣ. Къ вопросу о томъ, гдѣ встрѣчала Москва патріарха Филарета Никитича при возвратѣ его изъ плѣна послѣ Деулинскаго перемирія. Московскія Вѣдомости. 1876 г. № 145. 10 іюня.

68. Приношеніе князя Потемкина Московскому Успенскому Собору. Русскій Архивъ. 1873 г. 2317.

69. Московскій Проповѣдникъ обличитель (1822). Письмо князя А. Н. Голицына къ Московскому Митрополиту Серафиму. Русскій Архивъ. 1873 г. 2325.

70. Радищевъ и его книга: „Путешествіе изъ Петербурга въ Москву“, статья М. Н. Лонгинова. Русскій Архивъ 1868 г. 1811.

71. Разсказы и воспоминанія Московскихъ французовъ о 1812 годѣ. Записка Шевалье д'Изарна съ предисловіемъ и примѣчаніями господина Года рюеля (Ладрага). Русскій Архивъ 1869 г.1399.

72. Московскіе раскольники: 1) Попъ Яковъ Семеновъ (стр. 187) и 2) Волоколамскій лѣсъ. (стр. 237). (Раскольничьи дѣла XVIII столѣтія. Извлеченныя изъ дѣлъ Преображенскаго Приказа и Тайной Розыскныхъ дѣлъ канцеляріи, Г. Есиповымъ. Изданіе Д. Е. Кожанчикова. Спб. 1861 г. in 8°).

73. Роспись особамъ, составлявшимъ Французское правленіе или муниципалитетъ въ Москвѣ 1812 года. Русскій Архивъ. 1864 г. 412.

74. Сборникъ князя Григорія Хилкова. (Акты съ 1493—1698 г.) Спб. 1879 г. in 8°.

Вохна, Вохонская волость, въ Московскомъ уѣздѣ. 118.

Загарья, волость въ Московскомъ у. 89. 118.

Клинъ. гор. 4.

Коломна, гор. 16. 46. Жители 331.

Монастыри:

Волокамскій Іосифовъ. 88.

Клинская Зосимова пустынь. 4. 5.

Московскій Аѳанасьевскій. 137. 138.

Московскій Богоявленскій. 112. 122.

Московскій Новодѣвичій. 171.

Московскій Новоспасскій. 3.

Московскій Рождественскій. 148.

Сійскій Антоніевъ. Его подворье въ Москвѣ. 137.

Троицкій Сергіевъ. Осажденъ литовцами. Приступы осаждающихъ и вылазки осажденныхъ. 82. 104—106. 110—117. 120. 121. Жалованная грамота. 160. Вотчины, 9—11. 86. 160.

Москва, рѣка, 279.

Москва, столица. Челобитная о воспрещеніи въ ней торговать иностранцамъ. 238—255. Монастыри и церкви (см. эти статьи). Крестный ходъ, 293. Китай городъ 293. 294. Бѣлый городъ 148. Площади: Красная 294. Ивановская 138. Улицы: Тверская и Никитская 137. Успенскій вражекъ 137. Труба 148. Крутицы 366. Ворота: Москво-рѣцкія-Тресвятскія 146. 293. Смоленскія 297. Новый Гостинный дворъ 141. Ножевый рядъ 294. Слободы: Пушкарская и Дорогомиловская 296. 297. Крымскій дворъ 279.

Похорскій станъ въ Московскомъ у. 8.

Рябинина, дер. подмосковная, 148.

Сельна, Селенская, Сенская волость въ Московскомъ у. 46. 89. 118.

Семеновское, село подмосковное, 460.

Хлопенка, дер. въ Коломенскомъ у. 3. 4.

Церкви въ Москвѣ: Вознесенія 137. Гребневской Бо-

городицы 147. Казанской Богородицы 294. Николаевская Старые Прощи 146. 148.

Яуза, рѣка, 351. 354. 363.

75. Серпуховъ и его нарѣчіе. В. Воинова. Московскія Вѣдомости. 1858 г. № 118. Наруж ный видъ города и его кремль. Богатство и недостатокъ цивилизаціи. Замкнутость частной жизни и отсутствіе мѣстъ общественныхъ развлеченій. Излишняя мягкость выговора, въ противоположность сѣверовосточному нарѣчію, особенно странная въ употребленіи я и ю вмѣсто а и у (дядинькя, чайкю) и ть и ся вмѣсто тъ и ся (онъ говорить, они смѣетси).

76. Смертность въ Москвѣ въ чумную эпидемію 1771 года. А. Я. Щербакова. Извѣстія и ученыя записки Императорскаго Казанска Университета. 1879 г. Май—іюнь. Отд. IV, стр. 226—228.

77. Состояніе столичнаго города Москвы 1785 г. 46 стр. 4. Москва. 1879 г. (Тип. Щепкина и К°).

78. Любительскіе спектакли въ Москвѣ. Изъ воспоминаній бывшаго режиссера Московскихъ театровъ С. П. Соловьева. Русскій Архивъ. 1874 г. I. 203.

79. Московская старина. Письмо къ издателю Русскаго Архива, отъ М. М. Евреинова и черты Московскаго быта въ письмахъ Анны Іоанновны къ С. А. Салтыкову, сообщенныя А. А. Мартыновымъ. Русскій Архивъ. 1877 г. III. 180.

80. Указатели къ I и II томамъ. Описи Высочайшимъ указамъ и повелѣніямъ, хранящимся въ С.-Петербургскомъ Сенатскомъ Архивѣ за

XVIII вѣкъ. 1725—1740гг. Составилъ П. И. Барановъ. СПб. 1875 г. i8° п.

Александровская, слобода, 1153.

Александровское, село, въ Московск. губ. 4528.

Бани, москворѣцкія 2976. 4990. 7203. 7786.

Бѣльская, волость, въ Можайск. уѣз. 3758.

Виноградово, село, въ Московск. уѣзд. 6945.

Волынское, село, въ Московск. уѣзд. 3876.

Воробьево, село, близъ г. Москвы. 40.262.

Горенки, село, въ Московск. уѣздѣ. 3876.

Города: Волоколамскъ. 2162. пр. 2.

Коломна. 1474. 6372. Можайскъ. 29. 31. 2162. пр: 3. Москва. 1. 13. 14. 18. 22. 23. 26. 29. 40. 43 45. 47. 60. 62—66. 71. 80. 81. 83. 86. 88. 112. 114. 119. 130. 141. 147. 151. 152. 160. 202. 223. 234. 247. 250. 255. 270. 402. 443. 452. 471. 523. 524. 532. 538. 541. 544. 602. 608. 609. 623 633. 645. 714. 763. 783. 831. 836. 841. 860. 872. 909. 910. 925. 932. 937. 964. 972. 985. 987. 999. 1009. 1041. 1150. 1152. 1164. 1168. 1191. 1196. 1202. 1219. 1221. 1224. 1235. 1245. 1346. 1421. 1444. 1445. 1464. 1470. 1484. 1516. 1549. 1555. 1581. 1582. 1637. 1642. 1644. 1652. 1653. 1655. 1658. 1664. 1667. 1670. 1674. 1682. 1728. 1738. 1743. 1758. 1876. 1978. 1979. 1994. 1995. 1999. 2002. 2009. 2012. 2020. 2048. 2049. 2080. 2087. 2089. 2093. 2098. 2148. 2161. 2204. 2246. 2247. 2262. 2325. 2340. 2347. 2348. 2349. 2369. 2373. 2396. 2419. 2433. 2475. 2479. 2497. 2498. 2503. 2505. 2526. 2536. 2538. 2565. 2576. 2586. 2587. 2590. 2598. 2604. 2617. 2636. 2639.

2650. 2651. 2658. 2666. 2668. 2678. 2679. 2682. 2694. 2695. 2699. 2705. 2707. 2721. 2730. 2737. 3760. 2761. 2766. 2768. 2772. 2773. 2775. 2781. 2784. 2785. 2794. 2805. 2819. 2820. 2823. 2824. 2829. 2835. 2839. 2851. 2858. 2860. 2866. 2871. 2876. 2878. 2898. 2901. 2908. 2926. 2937. 2943. 2959. 2965. 2976. 2978. 2989. 2994. 3001. 3018. 3023. 3047. 3074. 3080. 3082. 3085. 3112. 3114. 3137. 3153. 3194. 3199. 3201. 3216. 3225. 3239. 3282. 3302. 3332. 3356. 3357. 3413. 3434. 3451. 3455. 3464. 3491. 3508 3525. 3531. 3546. 3553. 3593. 3596. 3598. 3599. 3634. 3635. 3688. 3642. 3644. 3647. 3651. 3656. 3659. 3665. 3669. 3672. 3674. 3675. 3676. 3691. 3692. 3695. 3734. 3738. 3748. 3754. 3802. 3806. 3827. 3829. 3836. 3843. 3846. 3885. 3887. 3889. 3916. 3932. 3962. 3964. 3972. 3998. 3999. 4003. 4012. 4013. 4019. 4037. 4049. 4085. 4097. 4111. 4113. 4123. 4132. 4157. 4163. 4170. 4186. 4187. 4267. 4293. 4301. 4341. 4380. 4390. 4431. 4450. 4474. 4520. 4532. 4543. 4559. 4586. 4629. 4639. 4640. 4659. 4670. 4672. 4687. 4763. 4776. 4886. 4934. 4969. 4982. 5067. 5126. 5131. 5140. 5204. 5250. 5299. 5263. 5270. 5319 5359. 5389. 5408. 5411. 5498. 5526. 5538. 5539. 5557 5597. 5729. 5656. 5724. 5783. 5784. 5788. 5771. 5802 5819. 5826. 5855. 5894. 5978. 5991. 6995. 6006. 6016. 6035. 6043. 6062. 6102. 6109. 6112. 6123. 6163. 6230. 6260. 6304. 6351. 6357. 6380. 6458. 6467. 6473. 6729. 6779. 6794. 7021. 7022. 7024. 7028. 7080. 7084. 7138. 7139. 7219. 7229. 7405. 7408. 7456. 7528. 7538. 7704. 7758 7779. 7789. 7798. 7842. 7887. 7932.

Губерніи: Московская. 83. 99. 153. 400. 470. 537. 635. 1034. 1448. 1641. 1674. 1726. 1879. 1927. 1937. 1991. 2085. 2189. 2200. 2210. 2394. 2580. 2848. 3739. 4395. 4994. 5254. 5734. 6954. 7001. 7024. 7373. 7393. ген. губ. ея кн. Ив. Ромодановскій, В. Салтыковъ, кн. И. Барятинскій.

Гуслицкая, волость, Московск. уѣзда. 2969. 4645.

Дворцы, путевые, отъ СПб. до Москвы 2617. въ Москвѣ

2636. Зимній 2473. 4196. 7466. Анненгофскій. 4156. 4267. 4380. Кремлевскій, въ Москвѣ 938. 972. 4256.

Епархіи: Московская. 2247.

Заводы, фабрики и мануфактуры, стеклянные, въ Москвѣ. 40.

Ивановское, село, въ Коломенскомъ уѣздѣ. 2923.

Ивановское, село, въ Московскомъ уѣздѣ 2933.

Кирки, въ Москвѣ, лютеран. 1664. голландская. снимается съ двора ея постой и избавл. отъ постоя церкви иноверч. исповѣд. 5202.

Коломенское, село дворцовое. 262.

Монастыри: Богоявленскій, въ Московск. уѣз. 3176. 3665. Вознесенскій, дѣвичій, въ Кремлѣ 3432. 7658. Воскресенскій 3505. 4125. Воскресенскій, женскій. 2448. Воскресенскій, что на Истрѣ, 2389. 3118. 3119. Даниловъ, въ Москвѣ 3413. Донской, въ Москвѣ 3413. 4663. 5263. Ивановскій, женскій 2448. Московскій—Новодѣвичій. 2447. 2479. 3273. 3800. 3986. 5433. 5531. Николаевскій, греческій, въ Москвѣ 7213. Новоспасскій, училищный, въ Москвѣ 1880. 2965. 4776. Петровскій, въ Москвѣ, въ Бѣломъ городѣ 4144. Симоновъ въ Москвѣ 4630. Троицко-Сергіевъ 1788. 2734. 2965. 3087. 3608. 3781. 3797. 3923. 4252. 4276. 4755. 6738. 7307. 7949. Чудовъ въ Москвѣ. 2174. 2249. 3255. 3497.

Неклюдово, село, Московскаго уѣзда. 3876.

Охота, запрещ. въ окрестн. Москвы на 20 верстъ 3998. 4361. 4362. 7652.

Подворья, нижегородскаго арх—я, въ Москвѣ. 3831.

Преображенское, село, около Москвы. 5256.

Троицкое, село, въ Московск. уѣздѣ 3639.

Халяпля, деревня Троицкаго м—ря 2965.

Хатунь, село, въ Московскомъ уѣздѣ 3876.

Церкви: въ Москвѣ 172. 2262. 4450. 4528. 4629. 4715. 4839. 5694. Рождества Пресв. Богородицы, что на сѣняхъ 3310.

Щербѣево, село, въ Московск. уѣздѣ 3483. 3880.

Якиматово, село, въ Коломенск. уѣз. 2734.

Указатель къ III-му тому «Описи Высочайшимъ указамъ и повелѣніямъ, хранящимся въ С.-Петербургскомъ Сенатскомъ Архивѣ за XVIII вѣкъ» (1740—1762). Составилъ П. И. Барановъ. СПб. 1878 г. in 8°/.

Александровская, слобода, дварцов. 9.167.

Амбары, магазины; въ Москвѣ, деревянные 8637.

Аптеки: въ Москвѣ 9073.

Архивы, Коллегіи иностранныхъ дѣлъ въ Москвѣ. 10820. 11462. 11464. 11591. 11661.

Башни, городскія, въ Москвѣ. 9626.

Ворота, тріумфальныя, въ Москвѣ. 9124; городск. 9626; Красныя 10209. 10231. 10360.; противъ церкви Казанской Божіей Матери, въ Китаѣ городѣ 10264; Синодальныя 10267. 10287. 10438; Никольскія 10267.; Курятныя 10456.

Гимназіи, при Московск. университетѣ. 10492.

Горетово, село, въ Можайск. уѣздѣ 988.

Города, Москва. 7986. 8002. 8102. 8184. 8292. 8204. 8258. 8450. 8471. 8516. 8535. 8567. 8601. 8637. 8661. 8687. 8688. 8692. 8696. 8719. 8722. 8730. 8732. 8745. 8783. 8785. 8794. 8822. 8902. 8903. 8919. 8929. 8937. 8945. 8952. 8953. 8971. 9005. 9064. 9073. 9109. 9114. 9124. 9160. 9166. 9177. 9204. 9255. 9261. 9320. 9324. 9329. 9341. 9352. 9361. 9365. 9381. 9424. 9530. 9532. 9626. 9627. 9760. 9770. 9772. 9796. 9797. 9803. 9804. 9806. 9818. 9829. 9835. 9837. 9863. 9883. 9892. 9920. 9977. 9983. 10025. 10088. 10100. 10132. 10137. 10166. 10169. 10171. 10174. 10195. 10.209. 10212. 10213. 10218. 10224. 10225. 10230. 10231. 10238. 10239. 10264. 10267. 10275. 10277. 10280. 10281. 10285. 10287. 10288. 10291. 10292. 10294. 10311. 10313. 10321. 10329. 10333. 10335. 10338. 10360. 10362. 10368. 10375. 10376. 10392. 10395. 10401. 10403. 10404. 10406. 10411. 10438. 10439. 10443. 10456. 10488. 10492. 10500. 10508. 10534. 10622. 10629. 10636. 10692. 10758. 10783. 10787. 10820. 10828. 10916. 10997. 11020. 11071. 11084. 11097. 11123. 11129. 11189. 11242. 11250. 11251. 11263. 11273. 11291. 11342. 11364. 11383. 11466. 11540. 11661. 11731. 11776. 11801. 11908. 11945. 11967. 11974. 12068. 12074. 12012. 12118. 12136. 12174. 12185. 12186. 12214.

Госпитали: Московскій 9298.

Губерніи: Московская 8708. 8712. 8818. 8882. 9117. 10104. 10241. 10242. 10344. 10573. 10594. 11660. 11954. 12207; ген.-губернаторъ ея: гр. Бутурлинъ; губернат. ея: гр. Гр. Чернышевъ., кн. Серг. Голицынъ вице губернат. гр. Владиміръ Салтыковъ, Семенъ Ушаковъ, Жеребцовъ, кн. Петръ Черкасскій.

Дворы: житный въ Москвѣ, у Красныхъ воротъ. 10231.

Ивановская, площадь, въ Москвѣ, 8919.

Ивановская, дер. въ Московск. уѣз. 9288.

Кабаки, въ Москвѣ. 10313. 10330. 10441. 10587. 10629. 10814. 10899. 10926. 11142. 11150. 11241. 11309. 11484. 11587. 11899.

Колодези, въ Москвѣ, 10264.

Лефортовская, слобода, въ Москвѣ 9920.

Лѣса въ рядахъ, въ Москвѣ. 10333.

Монастыри Воскресенскій, Новый Іерусалимъ. 9278. 9900. 10369. 10376. Даниловъ. 11967. Донской, въ Москвѣ 9749. 9849. Заиконоспасскій (заиконнымъ рядомъ), училищный, въ Москвѣ. 9279. Московскій Новодѣвичій 8299. 12198. Московскій Николаевскій, греческій 8474. Московскій Спасскій 10264. Троицко-Сергіева лавра, 9083. 9253. 10295. 10337.

Мѣщанская, слобода, въ Москвѣ. 9770.

Неглинная, рѣка въ Москвѣ. 8002.

Новопреображенское, село, Либерицы тожъ въ Московск. уѣздѣ. 10271.

Новорождественно, село, въ Московск. уѣз. 9884.

Нѣмецкая, слобода, въ Москвѣ. 8792. 9145. 9760. 10218. 10224. 10225. 10238. 10313. 11084. 12214.

Образцово, село, въ Московск. уѣз. 9884.

Полиція, Московская. 9520. 9772. 9809. 9835. 9870. 10137. 10150. 10224.

Покровское, село, дворцовое, близъ Москвы. 9231. 10137. 10402.

Сафарино, село, въ Московск. уѣз. 8814.

Софьино, село, въ Московск. уѣз. 12116.

Стретенское, село, Московск. уѣз. 8454.

Театры (комедія), нѣмецкій въ Москвѣ, у Красныхъ воротъ; деревянный нѣмецкій комедіант. домъ. 9834. 10360. 10899.

Типографія Московская 8840. Троицкое, село, въ Московск. уѣз. 9884.

Университетъ, въ Москвѣ. 9675. 10456. двѣ гимназіи при немъ 10492. 10628. 10675. 10792. 10823. 10828. 10976. 11296. 11369. 11673. 11832. 11835.

Уѣзды: Московскій 8274. 8454. 8746. 8814. 9288. 9357. 988 10221. 10271. 11294. 11975. 12116.

Церкви въ Москвѣ: Архангельскій соборъ, 10278. Благовѣщенскій соборъ. 9973. 11816. Казанской Божіей Матери, въ Китай-городѣ 10264. 10267. 10287. за Мѣщанскою слободою, на кладбищѣ. 9770. Успенскій соборъ 11364.

81. Управленіе Русскими театрами въ Москвѣ, замѣтка М. Н. Лонгинова. Русскій Архивъ 1870 г. 1551.

82. Отжившія Московскія Урочища. Любитель Старины. Московскія Вѣдомости. 1876 г. № 168, 4 Іюля.

83. Кредитныя учрежденія Московскаго Воспитательнаго Дома (Сохранная, Вдовья и Ссудная Казны). Историческій очеркъ Д. Д. Филимонова. Русскій Архивъ 1876 г. I. 265.

84. Еще о кредитныхъ учрежденіяхъ Воспитательнаго Дома (Присяга опекуновъ. Служба безъ жалованья. Сохранная Казна передъ ея закрытіемъ)., Статья Д. Д. Филимонова. Русскій Архивъ. 1876 г. II. 219.

85. Французы въ Москвѣ въ 1812 году. Сочиненіе А. Н. Попова. Русскій Архивъ. 1876 г. I. 223. 316. 440. II. 53. 161. 285. 369.

86. Хозяйство Г. Москвы. Правительственный Вѣстникъ 1869. г. № 172. 178. 179. 181. 193 и 195.

87. Изъ хроники Московскихъ чудачествъ. Лошадь въ очкахъ (Сообщено А. А. Мартыновымъ). Русскій Архивъ 1876 г. III. 379. 88. Поправка о церкви Всѣхъ Святыхъ у Каменнаго Моста (въ Москвѣ). Русскій Архивъ 1877 г. III. 443.

89. Челобитная раскольниковъ бунтовавшихъ въ Москвѣ, подъ предводительствомъ Никиты Пустосвята. (ср: ч. II. стр: 121. Описаніе нѣкотоыхъ сочиненій, написанныхъ русскими раскольниками въ пользу раскола. Записки Александра Б Изданіе Д. Е. Кажанчикова. СПб. 1861 г. и 8°/.)

90. Народныя Чтенія въ Москвѣ. В. П—ло. Московскія Вѣдомости 1875 г. № 88. 6 Апрѣля.

91. 300 лѣтній юбилей Михайловской Лютеранской церкви въ такъ называемой Нѣмецкой Слободѣ (въ Москвѣ.) Русскія Вѣдомости. 1876 г. № 131. 28 мая.

ОПЕЧАТКИ.

Выпускъ I.

Стр. 14 № 68—напеч. 3185, слѣд.—1835 г.

Выпускъ II.

Стр. 7 № 10 напеч. истрическое, слѣд.—историческое

Стр. 7 № 14. рокуписей, слѣд.—рукописей.

Стр. 28 № 104—Леопольдомъ, слѣд.—Леонидомъ.

Выпускъ III.

Стр. 13 № 103 напеч. палокольный, слѣдуетъ—полекольный.

Стр. 16 № 130 третья строка съ верху, напеч. Саппонскимъ, слѣдуетъ—Саниовскимъ.

Стр. 17 № 140 напеч.—издѣліе, слѣдуетъ читать—извѣстіе.

Стр. 28 № 251. лѣтнія, слѣд.—лѣтія.

Стр. 32 № 278. напеч. 1870 г., слѣд.—1879 г.

Стр. 34 291. напеч. Алесисандровичѣ, слѣд.—Александровичѣ.

Стр. 39 № 331. полетехнич., слѣд.—политехнич.

Стр. 39 № 334. фануфнтуръ, слѣд.—мануфактуръ.

Стр. 40 № 342. Сборнинъ, слѣд.—Сборникъ.

Дозволено цензурою. Москва, 18 іюля 1880 года.

V.

Указатель матеріаловъ

для изученія исторіи, археологіи, этнографіи и статистики Москвы съ ея достопримѣчательностями.

(Продолженіе).

I. а.

Архивъ Министерства Внутреннихъ Дѣлъ.

Книга I. Собраніе чертежей, проектированныхъ и построенныхъ вновь, также и исправленныхъ подъ смотрѣніемъ архитектора статскаго совѣтника Матвѣя Казакова въ Москвѣ съ 1770 года по 1796 г. Собранныя по именному указу въ Бозѣ почивающаго Государя Императора Павла I чрезъ его сіятельство графа Григорья Григорьевича Кушелева по отношенію къ господину генералъ-фельдмаршалу графу Ивану Петровичу Салтыкову.

Сіи строенія произведены въ царствованіе Великія Екатерины Императрицы Всероссійскія подъ Ея Благословенною Державою въ годахъ какъ выше значитъ съ 1770 по 1796 г.

Книга II. Собраніе чертежей плановъ, фасадовъ и профилей партикулярныхъ домовъ, находящихся въ городѣ Москвѣ. Собранныя по именному указу въ Бозѣ почивающаго Государя Императора Павла I чрезъ его сіятельство графа Григорья Григорьевича Кушелева по отношенію къ господину генералъ-фельдмаршалу графу Ивану Петровичу Салтыкову архитекторомъ статскимъ совѣтникомъ Матвѣемъ Казаковымъ.

Планы, фасады и профили находящимся партикулярнымъ домамъ въ Городской, Пречистенской и Яузской частяхъ.

Остальныя 4 книги содержатъ въ себѣ планы другихъ частей города.

I. б.

Техническо-Строительный Комитетъ Министерства Внутреннихъ Дѣлъ. *).

1. Проектъ зданія Московскаго Публичнаго и Румянцевскаго Музея, 30 форматовъ; Высочайше утвержденъ 10 марта 1866 г.

2. Проектъ Московскаго Смирительно-Рабочаго Дома, 30 форм.; утвержденъ министромъ внутреннихъ дѣлъ, 10 іюня 1866 г.

---

*) Засвидѣтельствованныя Комитетомъ копіи съ поименованныхъ въ спискѣ чертежей имѣются въ строительномъ отдѣленіи Моск. Губерн. Правленія, въ которомъ также должны находиться и др. разные планы древнихъ и новыхъ зданій г. Москвы, списокъ коихъ мы надѣемся представить въ слѣдующихъ выпускахъ.

3. Проектъ Московской Складочной Таможни. 13 форм.; утвержденъ министромъ 15 мая 1868 г.

4. Проектъ церкви Св. Софіи въ Москвѣ; 10 форм.; Высоч. утвержденъ 23 мая 1869 г.

5. Проектъ дома купца Третьякова у Китайской стѣны, 2 форм.; Высоч. утвержденъ 2 янв. 1870 г.

6. Копія плана зданія Московскихъ Судебныхъ Установленій, 4 форм.; утв. министромъ 15 октября 1870 г.

7. Проектъ Краснохолмскаго моста въ Москвѣ. 8 лист.; утв. министромъ 29 сент. 1871 г.

8. Проектъ Яузскаго моста въ Москвѣ; утв. министромъ 21 іюля 1872 г.

9. Проектъ Крымскаго моста въ Москвѣ; утв. министромъ 21 іюля 1872 г.

10. Планъ части Москвы по урегулированію Мясницкой улицы. 4 форм. Высоч. утв. 23 іюля 1872 г.

11. Проектъ Спасо-Преображенской церкви въ Москвѣ. 9 форм. Высоч. утвержд. 23 мая 1873 г.

12. Проектъ церкви Св. Николая Чудотворца. Высоч. утв. 27 іюля 1873 г.

13. Проектъ Пересыльной тюрьмы въ Москвѣ 49 форм., утв. министромъ 5 декабря 1873 г.

14. Проектъ больницы для чернорабочихъ и часовни на 7 лист.; утв. министромъ 5 декабря 1873 г. и 23 октября 1874 г.

15. Проектъ зданій при Исправительной Тюрьмѣ въ Москвѣ 8 форм.; утвержд. министромъ 4 декабря 1874 г.

16. Проектъ пристройки алтаря и колокольни въ Спасо-Преображенской церкви 10 форм.; Высоч. утв. 4 апрѣля 1875 г.

17. Проектъ церкви Св. Николая Чудотворца 9 форм.; Высоч. утв. 18 апрѣля 1875 г.

18. Проектъ часовни при Покровскомъ монастырѣ 3 форм. Высоч. утв. 18 апрѣля 1875 г.

19. Проектъ церкви Св. Иліи (пророка, на Воронцовомъ полѣ) 15 форм. Высоч. утвержд. 30 января 1876 г.

20. Проектъ церкви (?) на Якиманкѣ, 5 форм.; Высоч. утв. 6 февраля 1878 г.

21. Проектъ Екатерининскаго богадѣленнаго дома, утв. министромъ 17 марта 1876 г.

22. Проектъ церкви Вознесенія Господня, именуемаго Малымъ, на Большой Никитской 3 форм., Высоч. утв. 28 окт. 1876 г.

23. Проектъ церкви Св. Параскевы, въ Охотномъ ряду. 4 форм. Высоч. утв. 28 октября 1876 г.

24. Проектъ церкви Св. сорока Мучениковъ 9 форм.; Высоч. утв. 28 октября 1876 г.

25. Проектъ пристроекъ при церкви Св. Петра и Павла у Яузскихъ воротъ, 5 форм ; Высоч. утв. 4 марта 1877 г.

26. Фасадъ и планъ колокольни при Никитскомъ дѣвичьемъ монастырѣ; Высоч. утв. 14 іюля 1877 г.

27. Проектъ часовни для иконы Боголюбской Божіей Матери, 6 форм.; Высоч. утв. 10 августа 1877 г.

28. Проектъ Казанской церкви, въ Сущевѣ, 10 форм.; Высоч. утв. 30 іюня 1877 г.

29. Проектъ церви Успенія на Остоженкѣ, 6 форм.; Высоч. утв. 5 октября 1877 г.

30. Проектъ церкви Григорія Богослова, на Дмитровкѣ, 11 форм.; Высоч. утв. 24 ноября 1878 г.

31. Проектъ на постановку древнихъ иконъ на Воскресенскихъ воротахъ, 5 форм.; Высоч. утвержденъ 10 августа 1879 года.

Библіотека А. И. Хлудова *).

1. Авраамія Палицына. Сказаніе объ осадѣ Троицкаго монастыря, in 4°, скорописью XVII вѣка, на 234 листахъ. (Списокъ исправнѣе перваго сѵнодальнаго изданія 1784 года). № 220. стр. 457.

2. Авраамія Палицына. Сказаніе объ осадѣ Троицкаго монастыря, in 4°, скорописью XVII вѣка на 241 листѣ. № 221. стр. 457.

3. Авраамія Палицына. Сказаніе объ осадѣ Троицкаго монастыря, in. 4°, скорописью XVIII вѣка, на 113 листахъ. (На бѣломъ выходномъ листѣ запись прежняго владѣльца рукописи: „Изъ книгъ князя Вадбольскаго“). № 222. стр. 457.

---

*) Ср: Описаніе рукописей и Каталогъ книгъ церковной печати библіотеки А. И. Хлудова. Составилъ Андрей Поповъ. М. 1872 г. in 8°. Означеніе страницъ въ нашемъ указателѣ относится именно къ помянутому Описанію.

4. Василія Блаженнаго Московскаго житіе, in 4°, новѣйшая копія, на 100 листахъ. № 202. стр. 439.

5. Видъ Московскаго Кремля изъ-за Москвы рѣки, начала нынѣшняго столѣтія; писанъмаслян. красками.

6. Olearius (Adam). Vermehrte Moscovitscheund Persianische Reisebeschreibung. Hamburg. 1696 in f°. Къ стр. 72 приложенъ планъ Москвы.

III.

Московская Оружейная Палата.

1. Модель Кремлевскаго дворца, проектированная архитекторомъ Бажановымъ въ 1769 году.

2. Дворцовыя зданія въ селѣ Царицынѣ, проектированныя Бажановымъ въ 1774 г.

3. Два проекта Кремлевскаго дворца 1799 года, архитектора Бажанова также и планы четырехъ этажей того же дворца.

4. Видъ Московскаго Кремля въ 1835 году.

5. Модель Коломенскаго дворца.

6. Модель Малаго театра въ Москвѣ.

7. Проекты фасадовъ Кремлевскаго дворца, архитектора Львова.

IV.

Опытъ россійской библіографіи о Москвѣ съ 1703—1880 г.

(*Продолженіе*).

1. Бабинъ В. (горн. инж.). Замѣчанія къ разрѣшенію вопросовъ о водоснабженіи Москвы. 60 стр. in 4°. Спб (Тип. Бермана и Рабиновича) 1879 г.

2. Бензенгръ. В. Н. Къ антропологіи женскаго населенія г. Москвы и центральной Россіи М. 1879 г. (Медиц. Обозр. 1880 г. № 1—сочувств. отзывъ).

3. Московскій бунтъ 23 іюня 1648 года разсказъ очевидца; съ предисловіемъ и примѣчаніемъ К. Н. Бестужева-Рюмина (Историческій Вѣстникъ, изд. въ Спб. 1880 г. № 1.)

Авторъ предисловія, профессоръ Бестужевъ-Рюминъ, предпосылая статьѣ этой нѣсколько объяснительныхъ словъ, говоритъ, что извѣстный англійскій ученый У. Р. Морфиль нашелъ въ Бодлеянской библіотекѣ, въ Оксфордѣ, между рукописями, подаренными ей антикваріемъ Ашмолемъ, описаніе, сдѣланное очевидцемъ московскаго бунта 1648 г., и, снявъ копію съ этой рукописи, доставилъ ее въ редакцію: Историческій Вѣстникъ, которая и издаетъ ее теперь въ русскомъ переводѣ. „Самымъ важнымъ источникомъ (для этого событія), говоритъ г. Бестужевъ-Рюминъ, до сихъ поръ служилъ Олеарій; но онъ уѣхалъ изъ Москвы уже въ 1639 г. и не могъ быть очевидцемъ бунта. Между тѣмъ настоящій разсказъ есть разсказъ очевидца и потому онъ оказывается источникомъ первой важности.“

4. Внутренній бытъ Русскаго Государства съ 17-го октября 1740 года по 25-е ноября 1741 г. по документамъ, хранящимся въ Московскомъ Архивѣ Министерства Юстиціи. Кн. I. Верховная власть и Императорскій домъ. М. 1880 г. in 8°.

Дворцы въ Москвѣ: 1) Кремлевскій; 2) Кремлевскій потѣшный дворецъ; 3) дворецъ царевны Екатерины Іоанновны, что у Боровицкаго моста; 4) Аннингофскіе дома близъ Головина дома; 5) Лефортовскій, бывшій Слободской,

дворецъ; 6) Старый и Новый Преображенскіе дворцы (стр. 31—38). Дворцы въ окрестностяхъ Москвы: 1) дворецъ въ селѣ Алексѣевскомъ, 2) дворецъ въ селѣ Софьинѣ. (стр. 38.)

Дворы въ Москвѣ и ея окрестностяхъ. 1) Житный 2) Дровяной и Запасные дворы; 3) Сытный дворъ; 4) Хлѣбный и Кормовой дворы; 5) Семеновскій потѣшный дворъ; 6) Псаренный дворъ въ с. Измайловѣ. (стр: 38—41.) Московскіе дворцовые сады. Дворцовые сады въ Москвѣ: Аннингофскіе сады (стр: 185—190.) Набережные сады, Дворцовые сады въ окрестностяхъ Москвы Измайловскіе сады. (стр: 190—191.) Коломенскіе сады. (стр: 191.) Источники содержанія охотъ. Содержаніе охотъ до яхтштатовъ 22 сентября 1740 г. а) въ Москвѣ (стр: 309—310.) Охоты въ Москвѣ (стр: 351—361.)

5. Бѣгство еретиковъ изъ Новгорода въ Москву. (см. Исторія Русской церкви Макарія, томъ VI. Спб. 1870 г. in 8° стр: 93.)

6. Страшное бѣдствіе въ Москвѣ отъ набѣга Крымскаго Хана (см: Исторія Русской церкви. Макарія. Томъ VI. СПБ. 1870 г. in 8° стр: 307.)

7. Бюджеты трёхъ московскихъ сословій: купеческаго, мѣщанскаго и ремесленнаго. Соч. М. П. Щепкина. Москва 1865 г. 8°.

8. Просвѣщенное варварство о состояніи московскаго Румянцовскаго и публичнаго музеевъ и Архива Министерства Иностранныхъ Дѣлъ). Голосъ. 1879 г. № 318.

9. Видъ Москвы съ монастырями, замѣчательный въ археологическомъ отношеніи гравированъ въ XVIII-мъ вѣкѣ Иваномъ Бликлантомъ.

10. Огромный видъ Головинскаго дворца, съ прилегающими къ оному частями города Москвы на двухъ листахъ и верхъ съ надписью особо на двухъ полулистахъ; на одномъ изъ домовъ, на вывѣскѣ, надпись гравера H. De Witt Perspectiva domus propre Moscovia msitae domini comitis S. S. J. Golovini.—Гравиров. въ XVIII вѣкѣ Генрихъ де-Виттъ. Видъ этотъ выполненъ крѣпкой водкой и рѣзцемъ очень хорошо, смѣлою рукою и съ большимъ блескомъ и силою. Двѣ нижнія доски и верхняя лѣвая находятся въ Главномъ Штабѣ; съ нихъ можно получать очень хорошіе отпечатки.

11. Видъ дворца въ селѣ Коломнѣ, помѣщ. въ 3-й ч. Краткаго историческаго и хронологическаго описанія жизни и дѣяній вел. кн. росс., царей, и императоровъ и ихъ пресвѣтлѣйшихъ супругъ и дѣтей и проч. Состав. кол. сов. Ефилипповскимъ въ 3-хъ частяхъ. М. 1805—1810 гг. in. 4°.

12. Общій видъ Москвы съ окрестностями, съ высоты птичьяго полета, гравиров. Моттрамъ, съ рисунка І. Шарлеманя (вел. грав. безъ полей 12 X 19 верш.). Спб. (А. Беггровъ) 1879 г.

Примѣчаніе. Гравюра эта издана въ пандан къ прежде изданной: «Общій видъ С.-Петербурга съ окрестностями».

13. Виды весенней выставки, учрежденной въ Москвѣ Россійскимъ Обществомъ Садоводства въ апрѣлѣ 1861 г. М. 1861 г. in f°.

14. Одинъ изъ важнѣйшихъ вопросовъ Московскаго городскаго хозяйства. (Письмо изъ Москвы). С. Федоровъ. Изъ № 254 Спб. Вѣдом. 1864 г.). 12°.

15. Выписка изъ Высочайшихъ указовъ, въ 31-й день мая

сего 1804 года послѣдовавшихъ, о управленіи въ Москвѣ городскихъ повинностей и о распорядкѣ постоя и взысканія квартирныхъ денегъ 1804 г. 4°.

16. Московская антропологическая выставка (Отрывки изъ писемъ). Л. Л. К—ва. (Воен. Сборн. 1879 г. № 9).

17. Выставка, учрежденная въ Москвѣ Россійскимъ Обществомъ Любителей Садоводства съ 19 по 25 апрѣля. 1861 г. in 8°.

18. Первая всероссійская выставка лошадей, бывшая въ Москвѣ въ сентябрѣ 1866 г. М. 1866 г. in 8°.

19. Вѣсъ грандіознаго колокола, перваго послѣ „Ивана Великаго“, недавно поднятаго на колокольню храма Спасителя въ Москвѣ. 8 стр. М. 1879 г. in 8°.

20. Гасснеръ. И. Каталогъ музея искусствъ и знаній И. Гасснера въ Москвѣ. 88 стр. 8°. съ 17 рисунками. Москва. 1879 г.

21. Грамота патріарха Іосифа Никитѣ Ивановичу Одоевскому на построеніе новаго придѣла въ церкви Бориса и Глѣба „что въ Кремлѣ-Городѣ“. 1669 года 29 мая. Сообщилъ графъ С. Д. Шереметевъ. Памятники Древней Письменности. Вып. I. Спб. 1880 г. стр. 138 и 139 (8) in f°.

22. Докладъ комитета о городскихъ повинностяхъ столичнаго города Москвы. Спб. 1806 г. f° (Тоже, изд. 2. М. б. г. 4°).

23. Докладъ Московской Уѣздной Земской Управы о мѣрахъ для развитія крестьянскихъ промысловъ б. г. in. 8°.

24. Долгоруковъ В. А. князь, Моск. Генералъ-Губернаторъ (Нива 1880 г. № 4, съ портретомъ,—біографическій очеркъ).

25. Ледяной домъ въ Москвѣ. И. Ѳ. Токмаковъ. Московскія Вѣдомости. 1880 г. № 23.

26. Конно-желѣзныя дороги въ Москвѣ. М. 1879 г. 16° (50 экз).

27. Земская Дума въ Москвѣ (см. Исторія Русской Церкви, Макарія, томъ VI. Спб. 1870 г. in 8° стр. 294).

28. Заложеніе Успенскаго Собора въ Москвѣ митрополитомъ Филиппомъ и его кончина (см. Исторія Русской Церкви, Макарія, томъ VI. Спб. 1870 г. in 8° стр. 62).

29. Записка о желѣзн., дор. въ Москвѣ за 1879 г. А. Горчакова. (Жур. Мин. Пут. Сообщ. 1880 г., № 1).

30. Записка объ окружныхъ городскихъ желѣзныхъ дорогахъ вообще и, въ частности, о Московской окружной желѣзной дорогѣ, представленная въ коммисію Московской Городской Думы А. Горчаковымъ и А. Пороховщиковымъ. М. 1876 г. in f°.

31. Древняя Иверская икона Богоматери въ Высокопетровскомъ монастырѣ. Высокопетровскій архимандритъ Григорій. Московскія Вѣдомости 1880 г., № 82 23 марта.

32. Топографическій купеческій рядскій календарь къ плану Московскихъ рядовъ и гостинныхъ дворовъ. Сост. М. Рудольфъ. Изданіе В. Руднева. М. 1862 г. in 16°.

33. О канализаціи вообще и о канализаціи Москвы. П. И. Медвѣдева. Медиц. Обозр. 1879 г. № 5.

34. Маріинская колонія питомцевъ Московскаго Воспитательнаго дома. Русск. Старина 1879 г. № 7.

35. Карта Московской губер. 1729 года (въ Брюсовомъ календарѣ, временъ Елисав. Петровны, листъ 33). Карту эту гравиров. Василій Кипріановъ, библіотекарь, начальникъ Москов. гражд. типографіи, состоявшей подъ надзоромъ Я. В. Брюса.

36. Карта промышленности Московской губерніи. 1853 года. Составлена и издана Тарасовымъ. М. 1855 г. inf°.

37 Почтовая книга эстафетъ и прогонныхъ денегъ отъ Москвы во всѣ города Россіи. Москва. 1838 г. in 8°.

38. Справочная книга о лицахъ, получившихъ на 1869 г. купеческія свидѣтельства по 1 и 2-й гильдіямъ въ Москвѣ. М. 1869 in 8°. Тоже. М. 1870—1879 г. in 8°

39. Московскій князь приглашаетъ въ Москву Кипріана, а Пимена посылаетъ въ заточеніе, но вскорѣ удаляетъ изъ Москвы Кипріана и призываетъ на митрополію Пимена. (См. Исторія Русской Церкви. Макарія. Томъ VI. Спб. 1870 года. in. 8° стр. 70).

40. О компаніяхъ, для храненія и залога громоздскихъ движимостей въ С.-Петербургѣ и въ Москвѣ съ Высочайшаго разрѣшенія утверждаемыхъ. Спб. 1839 г. in. 8°.

41. Контрактъ о содержаніи въ С.-Петербургѣ и Москвѣ

питейныхъ сборовъ кол. ассес. Барышникову съ компаніею съ 1741 по 1765 годъ б. г. и м. in f°.

42. Контрактъ, постановленный въ Правительствующемъ Сенатѣ о содержаніи въ Санктпетербургѣ и Москвѣ съ подсудственными мѣстами питейныхъ и прочихъ нижеписанныхъ сборовъ Московскому купцу Ивану Логинову съ товарищи, съ будущаго 1775 впредь черезъ четыре года, то есть по 1779 годъ. Спб. 1774 г. f°.

43. Контрактъ о содержаніи въ С.-Петербургѣ и Москвѣ питейныхъ домовъ на 4 года, съ 1779 г. по 1783 купцамъ Голикову, Михайлову, Иванову, Познякову и Кузнецову въ 48 статьяхъ, состоящій б. г. и. м. п. in f°.

44. Бояринъ Кучка или историческая повѣсть о князѣ Юріи Долгорукомъ и откуда взялась перво-престольная Москва. 36 стр. 12°. М. 1879 г.

45. Троицкая Сергіева лавра Кн. Н. С. Голицына (Странникъ. 1880 г. № 2).

46. Церковь. Лѣтопись евангелическихъ приходовъ въ Москвѣ. Соч. Фехнера. А. Г. Брикнера (Сборникъ Государственныхъ Знаній. Томъ V. С.пб. 1878 г. in.8° Отд. критика и библіографіи: Иностранная Литература-стр: 62—65.)

47. Высокопреосвященный Макарій, митрополитъ Московскій и Коломенскій. Семейн. Вечера. 1879 г. № 6,

48. Митрополитъ Кипріанъ ѣдетъ въ Москву и съ безчестіемъ изгоняется оттуда. (См. Исторія Русской Церкви. Макарія. Томъ IV. С.пб. 1866 г. in 8° стр: 64).

49. Митрополитъ Ѳеогностъ,—прибытіе его въ Москву (См. Исторія Русской церкви. Макарія. Томъ IV. С.пб. 1866 г. in. 8°. стр. 21).

50. Митрополитъ Петръ,—переселеніе еговъ Москву и кончина святителя. (См. Исторія Русской Церкви, Макарія. Томъ IV. С.пб. 1866 г. in. 8°. стр. 19).

51. Мнѣнія члена коммиссіи М. А. Безобразова о подушной подати по Московской губерніи. Москва. 1876г. in8°

52. Монастыри, устроенные трудами или при участіи преп. Сергія; Киржачскій, Андроникова, Симонова и другіе (см. Исторія Русской церкви. Макарія. томъ VI. Спб. 1870 г. in 8° стр. 185).

53. Монастыри въ Москвѣ (см. Исторія Русской Церкви, Макарія. томъ VI. Спб. 1870 г. in 8° стр. 174.189).

54. Спасскій монастырь въ Москвѣ (см. Исторія Русской Церкви, Макарія, томъ VI. Спб. 1870 г. in. 8°,стр. 175).

55. Троице-Сергіевъ монастырь въ Москвѣ. Очеркъ жизни преподобнаго Сергія Радонежскаго. (См. Исторія Русской Церкви, Макарія, томъ VI. Спб. 1870 г. in 8°, стр. 176).

56. Николо-Угрѣшскій монастырь. Князя Н. С. Голицына. (Странникъ 1880 г., № 1-й).

57. Московскій Ивановскій женскій монастырь. 32 стр. in 12°. Москва 1879 г.

58. Московскій музей прикладныхъ знаній. Матеріалы для исторіи устройства музея и отчетъ Высочайше учрежденнаго комитета музея за 2-й годъ его существованія, по 30 ноября 1874 г. Подъ редакціей Н. Зенгера. М. 1875 г. in 4°.

Тоже за 3-й годъ его существованія, по 30 ноября 1875 г. Подъ редакціею секретаря Комитета Н. Зенгера. М. 1876 г. in 4°.

59. Московскій музей прикладныхъ знаній. Матеріа-

лы, касающіеся устройства музея, рѣчи, произнесенныя при его открытіи 30-го ноября 1873 года, и отчетъ Высочайше учрежденнаго Комитета музея за первый годъ его существованія. М. 1874 г. in 4°.

60. Мысли по случаю выставки въ Москвѣ издѣлій русской отечественной промышленности. Сергѣя Глинки. М. 1831 г. in 12°.

61. О городскихъ налогахъ въ Москвѣ. Сост. гласный Московской Городск. Думы М. П. Щепкинъ. Москва, 1878 г., in 8°.

62. Никольскій. К. Т. Тріумфальныя ворота въ Москвѣ у Казанскаго Собора, устроенныя Святѣйшимъ Синодомъ въ царствованіе Петра I и Елизаветы Петровны. 40 стр., in 4°. Спб. 1879 г.

63. Историческій обзоръ развитія шелководства въ Москвѣ и юго-западныхъ отъ нея губерніяхъ и дѣйствій Комитета шелководства съ 7-го апрѣля 1847 по 7 апрѣля 1872 г. П. М. Преображенскаго. М. 1872 г. in. 8°.

64. Статистическое обозрѣніе промышленности Московской губерніи, составленное Ст. Тарасовымъ. М. 1856 г. in 4°.

1) Русск. Вѣстн. 1856 г. № 22 т. 6 (Совр. Лѣтопись) стр. 65—73. (Ст. М. Киттары).—2) Совр. 1856 г. № 5., т. 57, отд. 4, стр. 24—26.3) Отеч. Зап. 1856 г. №6, т. 106., отд. 3, стр. 51. 4) Журн. Мин. Вн. Дѣлъ., 1856 г., № 127. 5) Мануф. и Горноз. Изв. 1856 г., № 44.6) Сѣв. Пчела. 1856 г., № 100 и 240. (Ст. К. Полеваго. 7) Вѣд. Моск. Гор. Полиц. 1856 г. № 115.

65. Денежные обороты столичнаго города Москвы въ 1846—1862. Москва 1846—1862 г. (f°).

66. Московское Городское Кредитное общество. М. 1879 г. 16. (50 экз.).

67. Описаніе иллюминаціи на прибытіе Императрицы Елизаветы Петровны въ Троицкую Сергіеву Лавру. М. 1744 г.

68. Описаніе Московскаго Румянцевскаго Музея. (Корреспонденція изъ Москвы). Новое Время. 1879 г. № 1367.

69. Описаніе улья, выставленнаго на Вѣнской всемірной выставкѣ П. Борисовскимъ, изъ Москвы (на русск. и нѣм. яз.) 1873 г. in 16°. (1112 экз.).

70. По поводу отклоненія Московской Думой налога на собакъ. В. Бензенгръ. (Изъ Москов. Мед. Газ. 1874 г.) Москва 1874, 8°.

71. Отчетъ Комитета шелководства за 1863 г. съ обозрѣніемъ 30-ти-лѣтняго шелководства въ Москвѣ. М. 1864 г. in 8°. Тоже за 1864—1875 г. М. 1865—76 г. in 8°.

72. Отчетъ Комитета о сельскихъ ссудо-сберегательныхъ и промышленныхъ товариществахъ, состоящаго при Императ. Москов. Общ. сел. хоз. Спб. 1873 г. 8°.

Тоже (2-й отчетъ). Спб. 1874 г. in 8° (3-й отчетъ) Спб. 1875 г. in 8°. (4-й отчетъ) Спб. 1877 г. in 8° (5-й отчетъ) Спб. 1878 г.

1) Вѣстн. Промышл. 1873 г. №№ 41—54. 2) Спб. Вѣд. 1873 г. № 323 (библ. зам.); № 326. (письмо В. Лугинина); № 339. (перед. статья).

3 Journ. de St.-Pet́ersbourg. 1873 г. № 321. 4) Отеч. Зап. 1874 г. № 7. т. 215 (т. 40) стр. 1—21, № 11 стр. 1—39. 5) Спб. Вѣд. 1874 г. № 313. 6) Другъ Народа. 1874 г. № 23—7) Вѣстн. Евр. 1874 г. № 1. стр. 393—412. 8) Бирж. Вѣдом. 1875 г. № 359 (перед. ст.).

73. Отчетъ Московскаго Отдѣленія Совѣта Торговли и Мануфактуръ. М. 1877 г. in 4°.

74. Статья I. Краткій историческій очеркъ отечественнаго законодательства по городскому хозяйству. Статья II. Новый порядокъ изданія городовыхъ росписей С.-Петербурга и Москвы. Статья III. Обороты городскихъ суммъ по С.-Петербургу и Москвѣ въ послѣднее пятидесятилѣтіе. Изъ Журн. М. В. Д. т. XXI, кн. I, 1848 г. 8°.

75. Краткій историческій очеркъ Московскаго Алексѣевскаго дѣвичьяго монастыря. Составилъ Е. В. Ушаковъ. Съ фотографич. видомъ монастыря. Изданъ въ пользу Славянскаго училища при Алексѣевскомъ монастырѣ. М. 1879 г. in 8°.

76. Историческій очеркъ конной торговли въ Москвѣ и ея вліяніе на рысистое коннозаводство. М. 1868 г. in 8°.

77. Очеркъ торговой и общественной дѣятельности мануфактуръ-совѣтника, почетн. гражданина и кавалера, бывш. московск. городск. головы Ѳ. Гучкова. съ его портр. Спб. 1867 г. in 8°.

78. Палаты бояръ Романовыхъ (съ рис.).—Нива. 1880 г. № 7.

79. Перемѣщеніе Максима Грека въ Сергіеву и его кончина (см. Исторія Русской церкви. Макарія, томъ VI. Спб. 1870 г. in 8° стр. 286.)

80. О переоцѣнкѣ недвижимыхъ имуществъ въ Москвѣ. В. Астраковъ. (Изъ №104 Моск. Вѣд. 1861 г.) Москва 1861 г. in 8°.

81. Петровъ П. Н. Врата тріумфальныя въ царствующемъ градѣ Москвѣ на входъ Царскаго Священнѣйшаго Величества Императора Всероссійскаго, отца отечества, Петра Великаго. 25 стр. 4°. Спб. (Изд. Импер. Рус. Археол. Общ.) 1879 г.

82. Уменьшенный планъ города Москвы съ выгонными землями въ 4-хъ верстной чертѣ отъ земляная вала, что нынѣ Садовая улица. Составленъ съ плановъ съемки 1849—1852 гг. на 168 листахъ. Печ. въ типографіи Емчениновой

Примѣчаніе. Хранится въ архивѣ Московскаго генералъ-губернаторскаго управленія.

83. Повѣсть о чудесномъ спасеніи Москвы отъ Тамерлана. (См. Исторія Русской Церкви. Макарія. Томъ V. Спб. 1866 г. in 8° стр. 178).

84. По поводу пожара въ Міусскомъ лѣсномъ ряду 24 мая, томъ II, стр. 427—430. Сборникъ статей, не дозволенныхъ цензурою въ 1862 году. Спб. 1862 г. in 8°.

85. Положеніе объ акцизѣ съ торгующихъ въ Москвѣ крестьянъ, комитетомъ въ докладѣ его представленное. Спб. 1806, f° (1-е приб. къ Росп. книгопр. А. Смирдина № 10059)

86. Положеніе о доходахъ и расходахъ Московской столицы и объ уплатѣ долговъ, на тамошней Думѣ лежащихъ, Высочайше конфирмованно въ 13-й день апрѣля 1823 Москва. 1823 г. 4°.

87. Положеніе о городскихъ повинностяхъ столичнаго города Москвы. 23 февраля 1806 года. Спб. f°.

88. Почему и какъ совершилось поставленіе Іоны въ митрополиты въ Москвѣ (см. Исторія Русской Церкви, Макарія, томъ VI. пб. 1870 г. in 8° стр. 13).

89. Правила о порядкѣ взиманія дорожнаго сбора по шоссе между С.-Петербургомъ и Москвою, и объ отчѣтности въ суммахъ сего сбора, составленныя на основаніи Высочайше утвержденнаго въ 18 день ноября 1834 года положенія для руководства дорожныхъ приставовъ и экономическихъ комитетовъ. Спб. 1834 г.

90. Правила порядка общихъ собраній Московскаго Городскаго Кредитнаго Общества. М. 1879 г. 12°.

91. Празднованіе двухсотлѣтняго существованія храма во имя Покрова Пресвятыя Богородицы, при Измайловской военной богадѣльнѣ (Моск. Вѣдом. 1879 г. № 251).

92. Прибываніе Министра Финансовъ въ Москвѣ. М. 1879 г. in 16°.

93. Прибытіе митрополита Кипріана въ Москву (см. Исторія Русской церкви, Макарія, томъ VI. Спб. 1870 г. in 8° стр. 77).

94. Прибытіе митрополита Фотія въ Москву и первыя его дѣйствія (см. Исторія Русской Церкви, Макарія, томъ VI. Спб. 1870 г. in. 8° стр. 86. 103).

95. Программа ежегодныхъ выставокъ молочныхъ произведеній, устраиваемыхъ въ Москвѣ обществомъ улучшенія скотоводства въ Россіи. М. 1878 г. in 8°.

96. Промыслы Московской губерніи. Т. I. Издѣлія изъ дерева. 1). Мебельный промыселъ. Андрей Исаевъ. Изд. Моск. Губерн. Земской Управы. М. 1876 in 4°.

1) Бирж. Вѣд. 1876 г. № 269. (Библ. замѣт.) 2) Отеч. Зап. 1877 г. т. 231 (т. 60), № 4, стр. 212—214. (Рец.) 3) Недѣля 1877 г. № 20, стр. 681—688. (Ст. подъ загл.: Спасетъ ли кустарь?)

97. О шерстяной, шерстобумажной и шелковой промышленности въ Московской губерніи въ 1853 г. Статья Ст. Тарасова. М. 1855 г. in 16°.

98. О льняной, пеньковой и хлопчато-бумажной промышленности въ Московской губерніи въ 1853 г. Статья Ст. Тарасова. М. 1855 г. in 16°.

99. Лѣсоустроительныя работы въ Московской губерніи. Алексѣя Брылкина. (Русск. Вѣд. 1879 г. № 128).

100. О шелковичномъ разсадникѣ въ Москвѣ и въ Богородскомъ уѣздѣ. Степанъ Масловъ. М. 1853 г. in 8°.

101. Разширеніе Московской митрополіи и ея епархіи (см. Исторія Русской Церкви. Макарія. Томъ VI. Спб. 1870 г. in. 8° стр. 318).

102. Роспись денежныхъ оборотовъ по Московской городской казнѣ на 1844 г. in f°.

103. Московская городская роспись на 1848 г. М. 1848 г. in 8°.

104. Роспись произведеній отечественной промышленности, выставленныхъ въ залахъ Кремлевскаго дворца въ 1831 году. М. 1831 г. in 4°.

105. Московскіе санитары. 6 стр. 12°. М. 1879 г.

106. Свѣдѣнія о мануфактурной дѣятельности въ Москвѣ и ея губерніи за 1841 г. М. 1842 г. 4°.

107. Свѣдѣнія о будущей доходности желѣзной дороги между Москвою и селомъ Мячковымъ. М. 1878 г. 4°.

108. Сказаніе о Боголюбской иконѣ Божіей Матери, что у Варварскихъ воротъ въ Москвѣ. 36 стр. 8°. М. 1879 г.

109. О необходимости для Москвы одной общей скотобойни съ скотопригонным рынкомъ. Е. Арндъ. М. 1877 г. in 8°.

110. Нѣсколько словъ объ обществѣ публичныхъ прачешныхъ заведеній въ Москвѣ. М. 1859 г. in 12°.

111. О пѣтушиныхъ бояхъ въ Москвѣ. В. Н. Соболева. (Природа и Охота. 1879 г. №9).

112. Два Собора въ Москвѣ по вопросу о церковныхъ имуществахъ и кончина митрополита Антонія. (См. Исторія Русской Церкви. Макарія. Томъ VI. Спб. 1870. in 8° стр. 311. 314).

113. Соборъ епископовъ въ Москвѣ (см. Исторія Русской Церкви. Макарія. Томъ VI. Спб. 1870 г. стр. 39).

114. Первый соборъ на еретиковъ въ Москвѣ и слѣдствія собора (см. Исторія Русской Церкви. Макарія, томъ VI. Спб. 1870 г. стр. 90).

115. 2-ой соборъ на еретиковъ въ Москвѣ и его послѣдствія (см. Исторія Русской Церкви. Макарія. Томъ VI. Спб. 1870 г. in 8° стр. 98).

116. Соборы въ Москвѣ о невзиманіи мзды за поставленіе на священныя степени (см. Исторія Русской Церкви. Макарія. Томъ VI. Спб. 1870 г. in 8° стр. 118).

117. Созваніе Святителей въ Москву (см. Исторія Рус-

ской Церкви. Макарія. Томъ VI. Спб. 1870 г. in 8° стр. 289).

118. Списокъ лошадей, представленныхъ на четвертую всероссійскую конскую выставку въ Москвѣ 1875 г. М. 1875 г. in 8° (1000 экз.).

119. Списокъ лошадей, представленныхъ на третью всероссійскую конскую выставку въ Москвѣ 1872 г. М. 1872 г. in 8° (1500 экз).

120. Списокъ лошадей, представленныхъ на вторую всероссійскую выставку въ Москвѣ. М. 1869 г. in 8°.

121. Спускъ львовъ въ Московскомъ Зоологическомъ саду. В. П. (Природа и Охота. 1872 г. № 5).

122. Нѣсколько подробностей о жизни въ Москвѣ княгини Е. Р. Дашковой. Т. Толычева. Московскія Вѣдомости. 1880 г. № 87, 28 марта).

123. О святыхъ угодникахъ божіихъ, Московскихъ чудотворцахъ. 32 стр. 8° Москва. 1879 г.

124. Указатель осенней выставки, учрежденной Рос. Общ. любителей садоводства, въ Москов. экзерциргаузѣ. М. 1862. in. 12°.

125. Указатель осенней выставки, учрежденной Россійскимъ Обществомъ любителей садоводства въ Московскомъ экзерциргаузѣ, съ 8 по 16 сентября 1863 г. М. 1863 in 12°.

126. Указатель 13-й выставки телятъ въ Москвѣ. М. 1877 г. 8°.

127. Указатель 14-й выставки телятъ въ Москвѣ. М. 1878 г. 8°.

128. Указатель первой очередной выставки молока и молочныхъ произведеній въ г. Москвѣ устроенной Московскимъ Обществомъ улучшенія скотоводства въ Россіи, въ сентябрѣ 1878 года. въ зоологическомъ саду. М. 1878 г. in 8°.

129. Указатель 15-й выставки телятъ въ Москвѣ, устроенной Комитетомъ скотоводства Имп. Москов. Общ. сельскаго хозяйства. М. 1879 г. in 8°.

130. Указатель весенней выставки, учрежденной Рос. Общ. любителей садоводства въ Москов. экзерциргаузѣ съ 5 по 16 апрѣля 1862 г. М. 1861 г. in 16°.

131. Московскій торговый указатель адресовъ каждому необходимый. Н. Ѳ. Коноплевъ. М. 1871 г. in 8°. Тоже. М. 1872 г. 16° (два изд. въ одномъ году.)

132. Указъ о дѣланіи въ Москвѣ юфти съ сорваннымъ саломъ. Мѣсто печатанія не обозначено, но состоялся въ Преображенскомъ, января въ 17 день 1718 г. (Полн. Собр. Зак. V. 3141).

133. Московское Комендантское Управленіе. Томъ II. стр: 403—408. Сборникъ статей, недозволенныхъ цензурою въ 1862 году. Спб. 1872 г. in 8°.

134. Изъ Комитета о уравненіи въ Москвѣ городскихъ повинностей. 31-го мая 1804 г. 4°.

135. Фабрика В. и Н. Ганешиныхъ и К° въ Москвѣ. 1870 г.

136. Сословное хозяйство Московскаго купеческаго общества по бюджету 1875 г. Ст. М. Щепкина. Москва. 1865 8°.

137. Сословное хозяйство Московскаго купечества. Историко-статистическій очеркъ. М. П. Щепкина. Москва 1872 г. 8°.

138. Храмъ Спасителя въ Москвѣ (Томъ II. стр: 440—449. Сборникъ статей, недозволенныхъ цензурою въ 1862 году. Спб. 1862 г. in 8°.

139. Храмы въ Москвѣ (см. Исторія Русской Церкви. Макарія. томъ VI. Спб. 1870 г. in 8° стр. 229.)

140. Уборныя части въ Московскомъ Зодчествѣ. Ю. К. Султанова. Зодчій. 1879 г. № 9 и 10.

УКАЗАТЕЛЬ
МАТЕРІАЛОВЪ
ДЛЯ ИЗУЧЕНІЯ
исторіи, археологіи, этнографіи и статистики
МОСКВЫ

СЪ ЕЯ ДОСТОПРИМѢЧАТЕЛЬНОСТЯМИ (КАКЪ-ТО: МОНАСТЫРЯМИ, ЦЕРКВАМИ УРОЧИЩАМИ И ПРОЧ).

ВЫПУСКЪ VI.

СОСТАВИЛЪ

И. Ѳ. Токмаковъ.

БИБЛІОТЕКАРЬ МОСКОВСКАГО ГЛАВНАГО АРХИВА МИНИСТЕРСТВА ИНОСТРАННЫХЪ ДѢЛЪ.

ЦѢНА 60 КОП.

МОСКВА

Типографія М. П. Щепкина и К°, Средняя Кисловка, д. Волкова.

1880.

УКАЗАТЕЛЬ

МАТЕРІАЛОВЪ

ДЛЯ ИЗУЧЕНІЯ

исторіи археологіи, этнографіи и статистики

МОСКВЫ

СЪ ЕЯ ДОСТОПРИМѢЧАТЕЛЬНОСТЯМИ (КАКЪ-ТО: МОНАСТЫРЯМИ, ЦЕРКВАМИ УРОЧИЩАМИ И ПРОЧ).

ВЫПУСКЪ VI.

СОСТАВИЛЪ

И. Ѳ. Тонинковъ.

БИБЛІОТЕКАРЬ МОСКОВСКАГО ГЛАВНАГО АРХИВА [redacted]
ИНОСТРАННЫХЪ ДѢЛЪ.

ЦѢНА 60 КОП.

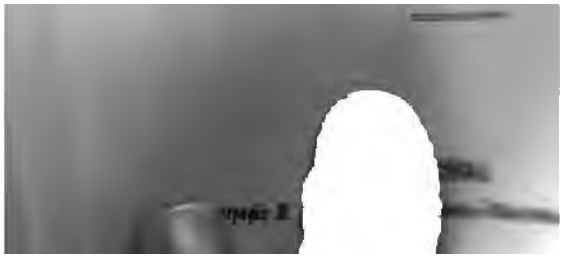

Дозволено цензурою. Москва, 9 августа 1880 года.

Опытъ

Россійской библіографіи о Москвѣ съ 1703 по 1880 годъ.

1. Русская Историческая Библіотека. Изд. Археографическою Коммиссіею. томъ III. (1563—1701 гг.) СПБ. 1876 г. in 8°.

Гапшина, пустошь въ Моск. у. 841.

Звенигородъ, гор. 272. 738.

Можайскъ (Можаескъ) гор. 187. 223—226. его уѣздъ 193.

Монастыри: Волоколамскій Іосифовъ (Осифовъ) 129. 172. Звенигородскій Саввинъ, 738. 981 М. Алексѣевскій 257. М. Богоявленскій. 975. 978. М. Воскресенскій 23. М. Донской 734. М. Златоустовскій 381. М. Знаменскій 904. 953. 956. 959—961. 965. 967. М. Николаевскій 224. М. Новинскій 257. 265. 886. 887. 935. 936. М. Новодѣвичій 93. 94. 96. 221. 888. 900. 901. М. Новоспасскій. 381. 397. 407. 445. 447. 485. 890. 901. 905. 906. 946. 973. М. Саввинскій. 93—95. 257. М. Симоновъ. 175. 373. 381. М. Стрѣтенскій 756. М. Чудовъ 16. 78. 94. 266. 275. 373. 903. Троицко-Сергіевъ. 147. 177. 187.

223. 226. 233. 237. 247. 258. 261. 263. 267. 270. 275. 276. 283. 290. 737. 738. 883.

Москва, рѣка. 143. 223. 256. 269. 281.

Москва, столица. Въ ней: Кремль 1, Бѣлый-Городъ 1. 91. 153. 154. Китай-Городъ. 1. 31. 154. Новый Городъ 1. 224. 231. 281. 282. Грановитая Палата. 22. Башня Алексѣевская. 155. Ворота: Арбатскіе 155. Варварскіе 143. Водяные. 143. Зачатскіе. 91. 143. Красные. 233. Никольскіе. 143. Петровскіе. 156. Покровскіе. 24. Ризположенскіе. 287. Стрѣтенскіе. 91. Тайницкіе. 143. 155. Тверскіе. 156. Ямскіе. 91. Дворы: Литовскій. 276. Мстиславскій 155. Троицкій 275. Переулки: Введенскій: 231. Смоленскій 231. Подворья: Іосифовское 281. Кирилловское 80. 181. Троицко-Сергіевское. 86. 154. Приказы: Земскій 143. Монастырскій 565. 566. 873. Стрѣлецкій 121. Холопій 121. Ямской 121. Слободы: Барашская 91. 740. Воронцовская 257. Ильинская подъ Сосенками 257. Лыщиковская 257. Улицы: Арбатская 256. 274. Воздвиженская 220. Дмитровка. 232. Ильинская 231. Никитская 257. 274. Петровская 232. Смоленская 231. Стрѣтенская 81. 91. 116. Чертольская 37. 256. Лобное мѣсто 23. 29. 30. 38. 87. 89. 91. 92. 96. 119. 142. 144. Мѣстности: Арбатъ 173. Басманники 22. Воронцовское поле 91. 92. Всполье 256. Дорогомиловское всполье 257. Крутицы 260. Никольскій крестецъ 91. Переходы 281. Старыя Поля. 282. Крестные ходы: 11. 22. 29. 31. 48. 81. 86. 99. 106. 8. 116—119.

Московское Государство, Московская земля. 169. 195. 257.

Церкви въ городахъ: въ Можайскѣ: Успенская 187, въ Москвѣ: Александра Невскаго 894. 903. 946—949.

957—960. 965. 966. 975. 978. Архангела Михаила, соборъ 106. 177. 193.276. Благовѣщенская 22. 24. 58. 81. 86. 117. 206. Благовѣщенская на Воронцовомъ полѣ 91. 92. Благовѣщенская въ Новомъ городѣ. 281. Благовѣщенская на переходахъ 281. Благовѣщенская на сѣняхъ 228. 243. 285. Богоявленская 259. Василія Блаженнаго 100. Василія Великаго 228. Введенская Златоверхая 943. Вознесенская въ убогомъ домѣ. 895. 899. 900. 901. 965. Воскресенская 231. 232. Георгія на Разсохѣ 220. Дванадесяти апостолъ 840. Дмитріевская 220. 274. Женъ Мироносицъ въ Новомъ городѣ 282. Изосима и Савватія 882. 892. Иліи Пророка, обыденнаго 91. Ильинская 24. Ильинская въ Барашахъ 91. Ильинская за ветошнымъ рядомъ. 91. Казанская. 31. 961. Козмодемьянская 231. Лазаря св. 256. Николы Гостунскаго 134. Николы стараго 224. Параскевы м-цы. 223. 231. Петропавловская. 274. Покровская на Рву 95. Похвалы Богор. 363. 480. 486. 523. 525. 565. 871. Пятницкая—Ржевская 37. Ржевской Б. М. 88. 89. Ризъ-Положенская. 36. 84—86. 92. 97. 120. Рождества Богородицы 117. Рождества Богородицы на Сѣняхъ. 16. 22. 81. Рождественская подъ Колоколами 134. 137. Спаса на Бору 134. Троицкая у Старыхъ Поль 282. Успенская въ Остожьѣ. 872. Успенскій Соборъ. 24. 33. 82—85. 198. 206. 209. Описи его 295—874. Филиппа Апостола придѣлъ 892. Черниговскихъ чудотворцевъ 134. Введенская въ Новинскомъ монастырѣ 265. Аѳанасія Аѳонскаго въ Знаменскомъ м—рѣ. 843. 904. 953. 956. 959—961. 965. 967.

Русская Историческая Библіотека, издаваемая Археографическою Коммиссіею. Томъ IV. (1509—1646 гг.). Спб. 1878 г., in 8°.

Можайскъ, городъ, 85.

Монастыри: въ Москвѣ: Чудовъ. 234. 246.

Москва, страна, область. 914. 947. 955. 964. 979. 1006. 1026. 1027. 1030. 1032. 1033. 1039. 1046.1058. 1127. 1142 1144.

Москва, городъ. 54. 55—56. 58. 109. 118. 119. 133. 138. Ордынская улица въ Москвѣ, 87.

Москва, рѣка. 87.

Ордынская улица въ Москвѣ. 87.

Русская Историческая Библіотека, изаваемая Археографическою Коммиссіею. Томъ V. (1582 по 1706 г. іюня 29). Спб. 7188 г. in 8°

Абрамова, пуст. Московск. уѣзда. 184. 185.

Андреевская, Марково тожь, дер. Московск. уѣзда. 183—185. 698.

Багина, пуст. Клинск. уѣзда. 58.

Бахнево, пуст. Клинск. уѣзда. 58.

Бушнево, пуст. Клинск. уѣзда. 58.

Быково, пуст. Горѣтова стана. 184. 186. 332. 698. 1063.

Быковъ, станъ Московскаго уѣзда. 96.

Бѣлавино, Овсѣево тожь, дер. Клинск. уѣзда. 58. 65.

Бѣлуха, пуст. Клинскаго уѣзда. 1018. 1020.

Вороватое, пуст. Клинск. уѣзда. 58.

Гнѣвашево, пуст. Клинскаго уѣзда. 58.

Горѣтовъ, станъ Московскаго уѣзда. 183. 186. 698. 699.

Губино, дер. Клинскаго уѣзда. 58.

Губцово, пуст. Клинск. уѣзда. 58.

Дмитровка, (Дмитрово) дер. Клинск. уѣзда. 96. 1061.

Долгое, пуст. Клинскаго уѣзда. 58.

Доренка, рѣчка въ Московскомъ уѣздѣ. 184. 186. 698.

Дрищиха, пуст. Клинск. уѣзда. 58.

Дудкино, пуст. Клинск. уѣзда. 58.

Елгубино, пуст. Московскаго уѣзда. 332. 1063.

Жижгутово, пуст. Клинскаго уѣзда. 58—60.

Жилино, пуст. Московскаго уѣзда. 332. 1063.

Завидово, село Клинск. уѣзда. 484.

Замочниково, пуст. Горѣтова стана. 183. 186. 698.

Захарово, пуст. Клинск. уѣзда. 59.

Звѣркино, Тишево тоже, пуст. Клинскаго уѣзда. 58.

Истра, рѣка въ Горѣтовѣ стану, Московскаго уѣзда. 183. 184. 698. 699. 965.

Калинино, пуст. Клинск. уѣзда. 58.

Конатово, пуст. Клинск. уѣзда. 58.

Коровинъ, станъ, Московскаго уѣзда. 96. 332. 1063

Коровій Врагъ, урочище въ Московскомъ уѣздѣ. 97

Кошаворово, пуст. Клинскаго уѣзда. 58.

Круглица, пуст. Клинскаго уѣзда. 59.

Кузнецово, пуст. Клинск. уѣзда. 58.

Кункино, пуст. Московск. уѣзда. 332. 1063.

Курганиха, пуст. Клинскаго уѣзда. 58.

Курочкино, пуст. Клинскаго уѣзда. 58.

Лажужница, пуст. Клинскаго уѣзда. 58.

Латынка, рѣчка въ Клинскомъ уѣздѣ. 58.

Лгалово, пуст. Клинскаго уѣзда.

Леднево, пуст. Московскаго уѣзда. 332. 1063.

Лиходѣево, пуст. Клинскаго уѣзда. 58.

Лощино, пуст. Клинскаго уѣзда. 58.

Лучище, пуст. Клинскаго уѣзда 58.

Максимково, дер. Клинскаго уѣзда. 96. 541. 1061.

Малыгино, пуст. Клинскаго уѣзда. 58.

Монастыри: Андреевскій въ Москвѣ, 743. Воскресенскій, на Истрѣ, 295. 586. 587. 592 — 597. 600. 604 — 614. 619—622. 627. 629. 631. 636. 638. 639. 642—644. 646. 648. 660—662. 664. 667 — 669. 672. 677. 695. 696. 698. 699. 703. 706—709. 716 —722. 724. 736. 802. 845. 846. 860. 867. 886. 888. 965. 1048. 1050. 1060. Крутицкій 223. Новодѣвичій, въ Москвѣ, 407. 744. 811. 826. 828. 842. 1002. Саввинъ Сторожевскій, 549. 870. 964. Симоновъ, въ Москвѣ, 16. 924. 994. 995. 980. Спасской на Новомъ, въ Москвѣ, 304. Троицко Сергіевскій 65. 158. 166. 198. 203. 724. 725. 811. Успенскій, въ Клину. 152. Чудовъ, въ Москвѣ, 96. 742. 745. 751. 805. 811.

Монатьинъ, станъ, Московскаго уѣзда. 96. 332. 1063.

Москва, городъ, 6. 9. 20. 45. 51. 61. 65. 67. 69. 91. 106. 123. 127. 133. 135. 138. 139. 146. 153. 160. 161. 166. 176. 182. 190. 245. 248. 256. 263. 268. 273. 285. 288. 297. 304. 306. 319. 327. 330. 366. 397—399. 407—409. 417. 419. 422. 427. 429. 439. 441. 444. 447. 451. 455. 456. 458. 464. 482. 495. 497. 502. 507. 508. 532. 547. 550. 569. 577. 588. 591. 604. 607. 617. 618. 623. 655. 671. 673. 683. 686. 688. 689. 722. 725. 735. 755. 771. 780. 809. 813. 818. 820. 822. 823. 826. 850—752. 854. 855. 858. 859. 865. 866. 869. 870. 884. 887. 897. 901. 903. 905. 908. 909. 920. 925. 937. 951. 964. 966. 971. 978. 982. 987. 991. 996. 997. 1002. 1003. 1005-1007. 1008. 1013. 1021. 1046. 1049. 1066. Въ немъ: Вѣтошный рядъ, 95. 828. Земляной-Городъ, 697. Китай-городъ 95. 1060. Тетерина слобода, 117.

Мосягино; пуст. Клинскаго уѣзда. 58.

Мышкино, пуст. Клинскаго уѣзда. 58.

Невзорово, Жгацево, пуст. Клинскаго уѣзда. 58.

Оксеново, пуст. Московскаго уѣзда. 332. 1063.

Олексино, пуст. Клинскаго уѣзда 58.

Опалево, село Клинскаго уѣзда. 58.

Острецово, пуст. Клинскаго уѣзда. 59.

Павловское, пуст. Клинскаго уѣзда. 58.

Палкино, пуст. Клинскаго уѣзда. 58.

Песокъ, пуст. Клинскаго уѣзда. 58.

Плотница, пуст. Горѣтова стана, 699.

Поплятухино, пуст. Клинскаго уѣзда. 59.

Попово, пуст. Клинскаго уѣзда. 58. 1018. 1020.

Радонежскій, станъ, Московского уѣзда. 1060.

Раменье, пуст. Клинскаго уѣзда. 58.

Рапово, пуст. Клинскаго уѣзда. 59.

Рогозниково, пуст. Клинскаго уѣзда. 58.

Семеновское, село, подъ Москвою. 1007. 1008.

Сельцы, на р. Истрѣ, Сурожскаго стана. 187. 612. 698.

Снохово, пуст. Клинскаго уѣзда. 58.

Соболино, пуст. Клинскаго уѣзда. 58.

Сомовъ-Бродъ, ручей въ Клинскомъ уѣздѣ. 58.

Стояново, пуст. Клинскаго уѣзда. 58.

Студенка, рѣчка въ Московскомъ уѣздѣ. 97.

Ступино, пуст. Московскаго уѣзда. 332. 1063.

Сурожскій, станъ, Московскаго уѣзда. 698. 699.

Телятниково, пуст. Клинскаго уѣзда. 58.

Толмачево, пуст. Московскаго уѣзда. 332. 1063.

Торокмановъ, станъ, Московскаго уѣзда. 699.

Урусово, дер. Московскаго уѣзда. 332. 1063.

Усово, пуст. Московскаго уѣзда. 59. 332. 1063.

Холзуево, Фуниково и Ескино тожь, дерев. Московскаго уѣзда. 77. 78. 97.

Церкви: Архангельскій Соборъ въ Москвѣ. 699.

Шевелево, пуст. Клинскаго уѣзда. 59.

Шенюгина, пуст. Клинскаго уѣзда. 58.

Щапово, село, Клинскаго уѣзда. 51. 58—60. 65. 76. 96. 316. 480. 541. 556. 602. 603. 678. 1004. 1061.

Щаповская, волость, Клинскаго уѣзда. 480.

Язвецово, пуст. Клинскаго уѣзда. 58.

Якшино, пуст. Клинскаго уѣзда. 58.

Ясенево, дер. Клинскаго уѣзда. 96. 978. 1061.

Яуза, р. притокъ Москвы. 177. 697.

2. О библіотекахъ по прикладнымъ знаніямъ подпис. Библіографъ, (статья И. Ѳ. Токмакова.) Современныя Извѣстія, 1878 г. № 246, 7 сент. Въ этой статьѣ выясняется необходимость устройства въ Москвѣ центральной технической библіотеки, такъ какъ Москва, обладая музеемъ по прикладнымъ знаніямъ, не имѣетъ библіотеки по таковымъ же знаніямъ. Другая статья по поводу вышеозначенной статьи помѣщена вътой же газетѣ № 258, 19 сент. (авторъ ея секретарь Иваново-Вознесенскаго Отдѣленія Императорскаго Русскаго Техническаго Общества С. Д. Смирновъ).

3. Вещи, найденныя въ Звенигородскомъ уѣздѣ Московской губерніи. (см. „Древняя Русская Исторія до Монгольскаго Ига,“ М. П. Погодина томъ III. листы рис. 15 и 16).

4. Видъ Кремля со стороны р. Москвы грав. на мѣди фронтисп. 1727 г. (упом. см. стр. 16 Русск. и Славянск. календари и мѣсяцесловъ за 100 лѣтъ (1725—1825 г.) описалъ Николай Собко. Берлинъ 1880 г. in 8°).

5. Большой видъ Петровскаго Дворца близь Москвы гравир. 1783 г. (упом. см. стр. 4 Русск. и Славянск. календари и мѣсяцесловъ за 100 лѣтъ (1725—1825 г. описалъ Николай Собко. Берлинъ. 1880 г. in 8°.

6. Видъ села Захарова (Московской губерніи, въ 40 верстахъ отъ г. Москвы, принадлежало родителямъ А. С. Пушкина, пис. маслян. красками А. Киселевымъ въ 1879 г.)

Примѣчаніе: Видъ этотъ находился на Пушкинской Выставкѣ Общества Люб. Росс. Словесн. въ Благородномъ Собраніи (въ Москвѣ) съ 5 по 11 іюня 1880 г.

7. О причинахъ постепеннаго возвышенія Москвы до смерти Іоанна III. Учен. Записки Моск. Универс. 1834. № 1 и 2.

8. Возрожденіе Москвы-рѣки. М. 1877 г. in 8°.

9. Къ чумному вопросу; статьи И. Ѳ. Токмакова. Соврем. Извѣст. 1879 г. № 26, 27 января и № 41, 11 февр. въ этихъ статьяхъ высказываются мѣры для предохраненія Москвы отъ чумы.

10. Впечатлѣнія и достопримѣчательности Москвы, Сѣв. Пчела. 1840 г. № 206, 243.

11. Геннади Г. Н. Библіотека Императорскаго Московскаго Университета. М. 1858 г. Унив. Тип. 8°. 19 стр. (Изъ „Моск. Вѣд.“) Журналъ Мин. Нар. Просв. 1858. ч.

XCIX. стр. 99—105. Московскія Вѣдомости. 1858 г. №66.

12. Общество распространенія полезныхъ книгъ въ Москвѣ Г. Н. Геннади. Библіографическія Записки. 1861. № 7. ст. 205. 207. подп. Г. Г.

13. Глухонѣмые въ Москвѣ. Dr. В. В. Бензенгра (Révue d'anthropologie. 1880. 15 янв.)

14. Лефортовскій Городской Госпиталь для раненыхъ и больныхъ воиновъ въ Москвѣ во время войны 1877—1878 гг. М. 1879 г. in 8°.

15. Госпиталь Подольскаго мѣстнаго комитета Общества попеченія о раненыхъ и больныхъ воинахъ. Отчетъ о его устройствѣ и дѣятельности съ его основанія по 1 мая 1878 г. М. 1878 г. in 8°.

16. Гюнцбургъ. К. Московскій Голицынскій Музей 1865—1866 гг. М. 1866. in 8°.

17. О постройкѣ въ Москвѣ сгорѣвшаго въ 1753 году Головинскаго Дворца: 1. Предисловіе 1—II. 2. Извлеченіе изъ подлиннаго дѣла 1—8 стран. (см. Описаніе документовъ и бумагъ, хранящихся въ Московскомъ Архивѣ Министерства Юстиціи. Книга 2-ая. С-Пб. 1872 г. in 8°. Отд. IV.)

18. Ждановъ, Петръ. Памятникъ французамъ или приключенія Московскаго жителя П... Ж... П. 1813. in 8°.

19. Жертва искреннѣйшаго усердія на вшествіе въ Москву Великаго Г. И. Александра. М. 1804. in 4°.

20. Замѣтка о публичной Библіотекѣ въ Москвѣ. Г. Н. Ген-

нади. Библіографическія Записки. 1858. № 11. Ст. 353—354. (Изъ Моск. Вѣд.)

21. Замѣтка объ Обществѣ Исторіи Парижа и мысли объ организаціи такого же Общества по исторіи Москвы. (статья И. Ѳ. Токмакова) Русскій Курьеръ 1879 г. № 2. 27 іюня.

22. Ученыя Занятія въ Московскок. Глав. Архивѣ Мин. Ин. Дѣлъ, подпис. Библіографъ, статья И. Ѳ. Токмакова. Соврем. Извѣст. 1878 г. № 255. 16 Сент. тоже см. Новое Время. 1878 г. № 916. 16 сент. (статья его же.)

23. Засѣданіе Моск. Юридич. Общества 4 декабря 1878 г. (подпис. Библіографъ статья И. Ѳ. Токмакова.) Соврем. Извѣст. 1878 г. № 348. 18 декабря.

24. Изображеніе (Аллегорическое) въ д. коронованія И. Елизаветы Петровны, предст. иллюминаціею при Моск. Университ. М. 1756 г. in 4°.

25. Изображеніе Тріумфальныхъ воротъ въ Москвѣ, грав. на мѣди, 1767 г. (упом. см: стр. 25. Русск. и Славянск. Календари и Мѣсяцесловы за 100 лѣтъ (1725 — 1825 гг.) описалъ Николай Собко. Берлинъ. 1880 г. in 8°)

26. Исторія Серпухова въ связи съ Серпуховскимъ княжествомъ и вообще съ отечественною исторіей въ 2-хъ частяхъ, съ одною фотолитографіею (видъ древняго каменнаго города въ Серпуховѣ отъ Нары на сохранившуюся полубашню и мѣстность древняго „сельца“), двумя планами: 1) планъ Серпухова по сотной кн. Фуникова около 1552 г. и 2) Планъ Каменнаго города и Острога въ Серпуховѣ XVII в.) и приложеніями въ 2-хъ отдѣлахъ. Соч. П. Симсона. М. 1880. in 8°.

27. Калайдовичъ П. Ѳ. Тѣнь Людовика XVI на берегахъ Москвы рѣки, 5 сент. 1812 г. Соч. Московскаго жителя. Казань. 1813 г. in. 8°.

28. Картины Россіи. Бытъ разноплеменныхъ ея народовъ, изъ путешествій П. П. Свиньина. С.-Пб. in f°. Въ этой въ настоящее время весьма рѣдкой книгѣ помѣщены:

1. Кремль въ Москвѣ и его соборы.
2. Оружейная палата.
3. Село Коломенское.
4. Царицыно.
5. Троицко-Сергіевская Лавра.

29. Каталогъ растеніямъ по алфавиту, собраннымъ изъ четырехъ частей свѣта, съ показаніемъ ботаническихъ характеровъ, находящихся въ Москвѣ, въ саду Ст. Сов. Прокофья Демидова. М. 1796 г. in 8° на рус. и лат. (Въ Чертковской б—кѣ).

У Соп. (5182) и въ Catalogue des Rossica (II p. 72. № 45.) показанъ такой же каталогъ, составленный Паласомъ, изд. въ П. 1781.

30. Справочная книга о лицахъ, получившихъ на 1878 и 1879 года купеческія свидѣтельства по 1 и 2 гильдіямъ въ Москвѣ. М. 1878—1879 in 8°.

31. Актовая книга. Изд. Виленск. Археографич. Коммиссіи въ 1867 году. Ревизія Пущъ и переходовъ звѣриныхъ въ бывшемъ Вел. Кн. Литовскомъ Григорія Богдановича Воловича, а также Собраніе привилегій, данныхъ дворянамъ и священникамъ Пинск...го повѣта, состав. въ 1554г. Вильна 1867 г. in 4°.

Москва, городъ 168.

32. Кокошкинъ. Ѳ. Ѳ. На празднество открытія и иллюминаціи новаго сада у кремлев. стѣны въ д. тезоименитства Гос. Императора въ Москвѣ 30 авг. 1831 г. М. in 4°.

33. Фабричная Коммиссія при Московскомъ Генералъ-Губернаторѣ. (статья И. Ѳ. Токмакова) Русскій Курьеръ. 1879 г. № 2. 27 іюня.

34. Крыловъ, И. З. Чудныя видѣнія, бывшія нѣкотор. благочестивымъ людямъ въ Москвѣ на день 21 мая 1521 г. при князѣ Василіѣ Іоанновичѣ предъ угрожавшимъ въ Москвѣ нашествіемъ крымскаго хана Магометъ-Гирея. М. 1862 г. in 8°.

35. Лалаевъ. Историческій очеркъ образованія и развитія I-го московскаго кадетскаго корпуса что нынѣ I-ая Московская Военная гимназія. 1778—1878 г. М. 1878 г. in 8°.

36. Ивановскій Предтеченскій Московскій дѣвичій общежительный монастырь, 14 стр 16. Москва. 1879 г. (тип. Универс.) 50 экз.

37. Montferrand (Auguste Ricard). Description de la grande cloche de Moscou. Paris. 1840 г. in f°. съ 9 литогр. изображеніями кремлев. колокола и его извлеченія изъ земли подъ наблюденіемъ Монферана.

38. Москва и ея окрестности 12 статей А. И. Левитова Сѣверн. Сіяніе. 1863 г. т. II. съ гравюрами.

39. О Москвѣ писано для Государя Наслѣдника, М. Погодина. М. 1837 г. in 8°.

40. О Москвѣ. приращенія Москвы. (см. „Историко-Критическіе отрывки“ М. П. Погодина. 1846—1867 г. т. I.)

41. Музей Парижскихъ древностей и нѣсколько мыслей

по поводу устройства такого же музея въ Москвѣ. Моск. Вѣдом. 1880 г. № 123. 5. мая.

42. Муратовъ, А. Матеріалы для акушерской статистики г. Москвы. Диссертація. М. 1879. (Медиц. Обозр. 1880. № 3).

43. Общество бывшихъ воспитанниковъ С.-Петербургскаго Технологическаго Института (въ Москвѣ) статьи И. Ѳ. Токмакова. Русск. Вѣдом. 1879 г. № 20 іюня. Русскій Курьеръ. 1879 г. № 3. 28 іюня.

44. Отчетъ Москов. Общества Распростран. Технич. Знаній за 8-ой годъ 1876—1877 г. (подпис. Библіографъ. статья И. Ѳ. Токмакова.) Соврем. Извѣст. 1878 г. № 250. 19 сентября.

45. Отчетъ Московскаго Отдѣленія Императорскаго Русскаго Техническаго Общества за 1876—1877 г. (подпис. Библіографъ, статья И. Ѳ. Токмакова). Соврем. Извѣст. 1878 г. № 292. 23 октября.

46. Отчетъ 10 лѣтней дѣятельности лѣчебницы Общества Русскихъ врачей въ Москвѣ. М. 1875 г. in 8°.

47. Краткій Медицинскій Отчетъ Ортопедическаго и гимнастическаго заведенія въ Москвѣ Н. Ф. Гагмана. (за пять лѣтъ съ 15 окт. 1873 по 1 сент. 1878 г.) М. 1878 г. in 8°.

48. Отчетъ Московскаго мѣстнаго Управленія, состоящаго подъ Августѣйшимъ Государыни Императрицы покровительствомъ попеченія о раненыхъ и больныхъ воинахъ за 1877 годъ. М. 1877 г. in 8°.

49. Отчетъ Московскаго Окружнаго Правленія Общества поданія помощи при кораблекрушеніяхъ за отчетный годъ съ 1 ноября 1877 г. по 1 ноября 1878 г. М. 1879 г. in 8°.

50. Годовой отчетъ Московскаго Общества вспомоществованія гувернанткамъ, домашнимъ учительницамъ и воспитательницамъ съ 1 января 1875 г. по 1 января 1876 г. М. 1876 г. in 8°.

51. Отчетъ Московскаго Арнольдовскаго училища для глухо-нѣмыхъ дѣтей обоего пола за 1878 г. М. 1879 г. in 8°.

52. Отчетъ Московскаго Попечительнаго Комитета для оказанія пособій выздоравливающимъ раненымъ и больнымъ воинамъ съ 25 сент. 1877 г. по 25 сент. 1878 г. М. 1878 г. in 4°.

53. Отчетъ Московской швейной мастерской и озаготовкѣ бѣлья раненымъ и больнымъ воинамъ съ 25 мая 1877 г. по 1 Іюня 1878 г. М. 1878 г in 4°.

54. Всеподданнѣйшій отчетъ о дѣйствіяхъ и суммахъ Высочайше утвержденнаго Московскаго Благотворительнаго Общества 1837 г. и о состояніи подвѣдомственныхъ обществу пятнадцати женскихъ частныхъ школъ за 1878 г. М. 1879 г. in 8°.

55. Отчетъ о дѣйствіяхъ наблюдательнаго Комитета по постройкѣ Московской Пересыльной Тюрьмы. М. 1879 г. in 8°.

56. Отчетъ вспомогательной кассы типографовъ въ Москвѣ за 1878 г. М. 1878 г in 4°.

57. Всеподданнѣйшій отчетъ попечительнаго Совѣта заведеній Общественнаго призрѣнія въ Москвѣ за 1876, 1877 и 1878 года. М. 1878—79 гг. in 8°.

58. Отчетъ по Госпиталю имени князя Владиміра Андреевича Долгорукова, состоявшаго подъ Августѣйшимъ покровительствомъ Государыни Императрицы за все время со дня

открытія 1 дек. 1877 г. по день закрытія 28 марта 1879 г. М. 1879 г. in 8°.

59. Отчетъ по госпиталю для больн. и ранен. воиновъ, состоящ. при Моск. Марьинск. Больницѣ, съ 8 февр. по 16 Авг. 1878 г. М. 1878 г. in 4°.

60. Отчеты съ 26 мая по 26 августъ 1877 г. Даровой Швейной Мастерской по заготовкѣ бѣлья раненымъ и больнымъ воинамъ, находящейся въ домѣ Московскаго Генералъ-Губернатора. М. 1877 г. in 4°.

61. Очеркъ Исторіи Москвы. С. Соловьева, Моск. Вѣдом. 1849 г. № 119, 120, 136 и 137.

62. Очеркъ дѣятельности коммиссіи печатанія грамотъ и договоровъ, состоящей при Моск. глав. архивѣ мин. иностр. дѣлъ, библіографич. замѣтки подпис. библіографъ, статья И. Ѳ. Токмакова. Москов. Епарх. Вѣдом. 1878 г. № 41. 8 октяб.

63, Живописная Россія или историко-статистическая панорама Государства Россійскаго, составляемая при содѣйствіи нѣкоторыхъ отечественныхъ литераторовъ В. Филимоновымъ. Изданіе книгопродавца А. И. Моргенрота. С-Пб. 1837—38 г., печатано въ типографіи Х. Гинце. Въ этомъ весьма рѣдкомъ періодическомъ изданіи помѣщены слѣдующіе рисунки:

1. Церковь Василія Блаженнаго въ Москвѣ. (рис. 16).
2. Кремль московскій. (рис. 17). Рисунки эти исполнены очень хорошо въ Парижской литографіи братьевъ Тьерри; рис. 16. исполненъ Bichebois, а рис. 17. A. D. Cuvillier.

64. Письмо Макарова о древней и старинной Москвѣ. Русск. Инв. 1835 г. № 15.

65. О сдѣланіи плана города Москвы. (Полн. Собраніе Законовъ Россійск. Имперіи, томъ VIII. 1728—1732 г., ст. 5714).

66. О учрежденіи въ Москвѣ особого Департамента для сочиненія генеральнаго плана Москвы (Полн. Собраніе Законовъ Россійск. Имперіи, томъ XIX, 1770—1774 г., ст. 14. 136)

67. Планы городамъ Московской губерніи. (Полное Собраніе Законовъ Россійской Имперіи. Т. XXII. 1784—1788 г. Ст. 15.905).

68. О пожарахъ Московскихъ до самозванцевъ. М. С. Скромненко. Сѣв. Пчела. 1834 г№ 295—300.

69. Поиски мѣсторожденія Александра Сергѣевича Пушкина. Статьи А. А. Мартынова. Моск. Вѣдом. 1880 г. № 136. 18 мая. № 137. 19 мая.

70. О жилыхъ помѣщеніяхъ для рабочихъ въ Москвѣ (статья И. Ѳ. Токмакова). Русск. Вѣд. 1879 г. № 175. 3 іюня.

71. Общія правила Коммиссіи для построенія въ Москвѣ храма во имя Христа Спасителя. Москва. 1867 г. in 8°.

72. Правила Императорскаго Московскаго Университета. М. 1875 г. in 8°.

73. Большевскій исправительный пріютъ для нищенствующихъ дѣвочекъ. Очеркъ дѣятельности пріюта съ основанія онаго по 1-е января 1877 г. М. 1877 г. in 8°.

74. Проектъ устава Московскихъ больницъ, состоящихъ въ вѣдѣніи попечительнаго Совѣта заведеній Приказа Общественнаго призрѣнія, составленъ по порученію Московскаго

военнаго генералъ-губернатора, генералъ-адъютанта Павла Алексѣевича Тучкова. М. 1863 г. in 8°.

75. Проектъ Устава Общества владѣльцевъ Ста раго Гостиннаго Двора въ Москвѣ. М. 1878 г. in 8°.

76. Проектъ Устава Московскаго Общества бывшихъ воспитанниковъ Московскаго Университета. М. 1878 г. in 8°.

77. А. С. Пушкинъ въ Москвѣ. Подпис.: -ій. Моск. Вѣдом. 1880 г. № 150. 1-го іюня.

78. Ратшинъ. (Александръ). Полное Собр. историческихъ свѣдѣній о всѣхъ бывшихъ въ древности и нынѣ существующихъ монастыряхъ и примѣчательныхъ церквахъ въ Россіи, составлено изъ достовѣрныхъ источниковъ. М. 1852 г. in 8°. (На стр. 178— 357 помѣщено описаніе монастырей и церквей Московской губерніи).

79. Квартирное росписаніе войскъ Московск. Военнаго Округа. М. 1879 г. in 8°.

80. Сборникъ статистическихъ свѣдѣній по Московской губерніи. Отдѣлъ санитарной статистики. Т. I, выпускъ III. Описаніе Дурыкинской волости Московскаго уѣзда въ санитарномъ отношеніи, П. А. Пескова 234 стр., б. 8. 9 чертеж., 5 табл. и 1 карта. М. 1879 г. (Изд. Моск. Губ. Земства)

81. Семисотлѣтіе Москвы. К. Аксакова. (Соч. К. Аксакова. М. 1861 г. I. стр. 598).

82. Раскольничій соборъ въ Москвѣ, бывшій во второй половинѣ октября 1879 г. 32 стр. 16. М. Тип. Э. Лисснеръ и Ю. Романъ.

83. О составленіи атласа Московской столицы. Поли.

Собр. Законовъ Россійской Имперіи. Т. XXX. 1808—1809 г. Ст. 22.949).

84. О строеніи домовъ въ Москвѣ по плану. (Полное Собраніе Законовъ Россійской Имперіи. Т. XI. 1740—1743. Ст. 8.556. Т. XIII. 1749—1753. Ст. 10003).

85. О клятвахъ Московскаго Собора 1667 г. Свящ. Ник. Фіалковскаго. (Истина. 1880 г. № 66).

86. Деревянный флигель на Собачьей площадкѣ, въ Москвѣ. Ст. А. Мантейфель. Моск. Вѣд. 1880 г. № 140. 22 мая.

87. Флигель, въ которомъ родился А. С. Пушкинъ, находится въ Москвѣ, на Нѣмецкой улицѣ, въ то время принадлежалъ графинѣ Головиной, затѣмъ, перешелъ во владѣніе графу Шувалову, нынѣ при надлежитъ купцамъ Клюгинымъ. (Фотографія Настюкова. М. 1880 г.).

Примѣчаніе: Фотографія эта находилась на Пушкинской выставкѣ Общ. Любит. Росс. Слов. въ Благородномъ Собраніи (въ Москвѣ), съ 5 по 11 іюня 1880 г.

88. Ключъ или Алфавитный Указатель къ исторіи Государства Россійскаго Н. М. Карамзина. Составленный и нынѣ дополненный, исправленный и приспособленный къ 5-му изданію П. М. Строевымъ. Изд. И. Эйнерлинга. Спб. 1844 г. in 8°.

Указатель Географическій.

Александрова слоб., VIII.174. пр. 153. 246. IX. 28. 40. 43. 44. 50. 57. 72. 81. 85. 106. 108. 114. 156. 186. 188. 192. 201. 207. 208. 246. 276 пр. 86. 91. 95. 96. 138.

161. 208. 266. 268. 269. 351. 382. 398. 590. 603. 612. 849. XII. 101. 102. 104. 121 177. пр. 422. 425. 426. 436. 501. 504.

Алексѣевская башня, въ Москвѣ. XII. 178. 195. пр. 729. 758. 823.

Англійское подворье, въ Москвѣ. IX. 79. пр. 263. X. пр. 53.

Арбатскіе вор., въ Москвѣ, X. пр. 207. 313. XII. 178. пр. 229. 559. 758.

Арбатъ, ул. въ Москвѣ. VI. 49. пр. 106. 629. VIII. 60. 188. пр. 173. 586. IX. 23. 46. 107. пр. 137. 138. X. 83. пр. 250. XI. 144. XII. 171. пр. 724.

Арменскій дв. въ Москвѣ, X. 155. пр. 454. XI пр. 34.

Арсеналъ, въ Москвѣ, VI. пр. 182. X. 155. пр. 453.

Беклемишевская башня, въ Москвѣ, VI. 50.

Белеутовъ дв., въ Москвѣ, пр. 146.

Берсеневъ дв., въ Москвѣ, II. пр. 346. VIII. пр. 16.

Богоявленскіе вор. и ул., въ Москвѣ, VI. пр. 629. IX. пр. 367.

Болвановье, въ Москвѣ, V. пр. 70. VI. 58. 121. пр. 443. VIII. пр. 171.

Болото, въ Москвѣ, IV. пр. 629.

Борисовъ (Годунова) дв., въ Москвѣ, X. пр 207. 353. XI. 116. 118. 131. 153. 169. пр. 400. 480.

Боровицкіе вор. и мостъ, въ Москвѣ, V. 128. пр 227. 386. VII. 49. 50. пр. 106. VII. пр. 321. 383. X. пр. 207.

Боръ, въ Москвѣ, V. пр. 254. 386. VIII. пр. 383.

Бутовъ садъ, въ Москвѣ, V. пр. 210.

Бѣлой (Царевъ) городъ, въ Москвѣ, V. 138. IX. пр. 137. 138. X. 42. 83. 85. 154. 155. пр. 137. 207. 313. 354. 455. 456. XI. 32. 153. 171. пр. 11. 34. XII. 149. 158. 170—173. 175. 178. 195. пр. 620. 621. 649. 723. 727. 729. 731. 739. 743. 756. 758. 759. 823.

Ваганьково, въ Москвѣ, V. 184. VII. пр. 383. XII. 83. пр. 198. 229.

Варварская (Варьская) ул., въ Москвѣ, V. пр. 402. VIII. 91. пр. 173. IX. пр. 733.

Варварскіе (Всесвятскіе) вор., въ Москвѣ, VIII. 27. X. пр. 207.

Варламовская ул. въ Москвѣ, IX. 106.

Васильевскій лугъ, въ Москвѣ, VI. пр. 106. 629. VIII. 27. пр. 64.

Введенская ул., въ Москвѣ, XI. пр. 268. V. пр. 313.

Великая (Большая) ул., въ Москвѣ, V. пр. 402. VI. пр. 629. VIII. 27. 61. пр. 173.

Великій лугъ и прудъ, въ Москвѣ, V .128. пр. 116. 227.

Ветошный торгъ, въ Москвѣ, IX. пр. 200.

Вздвиженская ул., въ Москвѣ, IX. пр. 138. 268. 612.

Взрубъ, уроч., въ Москвѣ, IX. пр. 26. XI. пр. 178.

Висяковы дворы, въ Москвѣ, VI пр. 629.

Владимірская дор. изъ Москвы, XII. 104. 175. пр. 436.

Волоцкая дор. изъ Москвы, XII. 49. 100. пр. 193. 228. 413.

Воробьевы горы, подъ Москвою, II. пр. 301. V. 131. VIII. 42. IX. 108. X. 88. пр. 266.

Воронцово поле и слоб., въ Москвѣ, VI. 50 VII. 110. пр. 349. 383. VIII. пр. 173. IX. пр. 137. 849. XII. 175. пр. 739.

Гончары, слоб., въ Москвѣ, VIII. 60.

Городище Андроніевское, въ Москвѣ, V. пр. 402

Гостинный дв., въ Москвѣ, II. 127. X. 154. XI. 166. XII. 174.

Грановитая (Большая, Подписная) палата, въ Москвѣ, VI. 49. VIII. 120. 152. X. 44. 91. 108. 153. пр. 111. 130. 270. 276. 315. 452. 453. XI. 30, 68. 158. 161. пр. 178.

Греческій дв., въ Москвѣ, XI. пр. 49. 113.

Даниловское, въ Москвѣ, VI. пр. 322. V. пр. 402.

Дворцовыя слободы, въ Москвѣ, X. 154. пр. 455.

Денежный дв., въ Москвѣ, X. 42.

Дмитровка ул., въ Москвѣ, VI. пр. 106. 629. VIII. 61. пр. 586. IX. пр. 268.

Дмитровъ, гор. Московскій, основанъ II. 166. пр. 377. III. 37. пр. 81. опустошенъ Монголами и язвою. III. 171 пр. 364. IV. 88. V. 49. 114. 143 пр. 222. Упом. IV. 83. 97. пр. 186. 225. V. 16. 59. 150. 153. 155. 205. 207. пр. 116. 268. 269. 273. 276 278. 349. 364. 372. VI. 36. 92. 94. 111. 119. 203. VII. 100. пр. 98. VIII. 7. 131. пр. 246. IX. 83. пр. 273. 849. X. 72. XI. пр. 379. XII. 45. 119. 120. пр. 425. 482. 501 503. 508. 511. 794.

Дорогомилово (Драгомилово), въ Москвѣ, V. пр. 254. 386. 402. VI. 156. пр. 107. 231. VII. 53. пр. 383. IX. пр. 137.

Дровяный дв., въ Москвѣ, VIII. пр. 586.

Дѣвичье поле, въ Москвѣ, X. 134. 136. XII. 25. 140. 143. 145. пр. 595.

Житный дворъ и рядъ, въ Москвѣ, X. пр. 207. 313. XI. 169.

Загородье, часть Москвы, V. 5. 12. пр. 15. 96.

Законюшни, въ Москвѣ, VIII. пр. 173.

Зарѣчье (Замоскворѣчье), въ Москвѣ, V. 5. VI. пр. 629. IX. пр. 268. X. 154. XII. 135 171. 178. 195. пр. 723. 729. 759. 823.

Звенигородцы (Московскіе), V. 35. 53. 77. пр. 81. 114. VI. 70

Звенигородъ, Московскій, IV. 150. 179. V. 49. 59. 142 154. 156. 192. 204. 207. пр. 115. 116. 129. 222. 254. 268 273. 276. 354. 420. VI. 203. пр. .376. 609. 629. VIII. пр. 246. 406. IX. 83. пр. 273. 849. XII. пр. 303. 794.

Зворыкинъ дв., въ Москвѣ, V. пр. 210.

Знаменка, ул. въ Москвѣ, XII. 171. пр. 724.

Золотая (Подписная) палата, въ Москвѣ, VII. 38. VIII. 143. X. 69. 108. 153. пр. 111. 198. 206. 207. 315. 452. 453. XI. 30. 68. 104. 154. 161. пр. 178. 304.

Игнатьевъ дв., въ Москвѣ, V. пр. 210.

Иконный рядъ, въ Москвѣ, XI. пр. 96.

Ильинская ул., въ Москвѣ, VIII. пр. 173. IX. пр. 268. XI. пр. 34.

Ильинскіе (Троицкіе) вор., въ Москвѣ. VIII. 27. 60. XI. пр. 34.

Іосифовское подворье, въ Москвѣ, IX. пр. 268.

Казенный дворъ въ Москвѣ, VI. 129. пр. 106. 628. 629. VIII. пр. 173. IX. 262 пр. 268. X. пр. 111. 315. XI. пр. 38.

Калужскія вор., въ Москвѣ. X. 86. XI. пр. 574. XII. 50.

Кирилловскій дв. въ Москвѣ, IX. пр. 86. XII 292. пр. 735

Китай (Средній) городъ въ Москвѣ, II. пр. 301. VIII. 27. 60. пр. 64. 173. 361. IX. 92. 107. пр. 299. 733. X. 8. 83. 85. 121. 154. пр. 207. 313. 354. 455. 456. XI. 30. 32. 49. 153. 171. пр. 11. 113. XII. 149. 158. 170—173. 175. 177. пр. 620. 621. 649. 723. 729. 731. 743. 757.

Кожевники слоб., въ Москвѣ, VIII. 60.

Козье болото, въ Москвѣ, XII. 178. пр. 758.

Коломна, гор., основана III. 31. 35. 75. пр. 76. 125. 133. собственность вел. князей Московскихъ IV. 107. 150. 169. 179. пр. 211. 326. 365. V. 4. 59. 109. 128. 152. 221. пр. 86. 115. 116. опустошается Татарами III. 168. IV. 88. V. 49. 51. 160. пр. 105. 289. VII. 66. пр. 219. 383. язвою и пожаромъ V. 5. пр. 5. 386 крѣпости VII. 113. пр. 364. IX. 276. мѣсто ссылки V. 155. пр. 279. 291. VI. 28. 44. 66. пр. 145. VIII. 48. сборъ войскъ. V. 37. 85. 92. пр. 65. 70. 71. VI. 13. 34. 92. пр. 80. VII. 69. 71. 91. 98. пр. 231. 301. VIII. 9. 20. 38. 51. 75. 85. 89. 147. пр. 564. IX. 105. пр. 351. 391. 732. X. пр. 133. XI. 10. упом. въ Междуцарствіе XII. 23. 53. 76. 81. 87. 100. 101. 133. 146. 172. 175. 184. пр. 76. 212. 213. 315. 336. 416. 424 434. 532. 789.

Колымажный дв., въ Москвѣ. X. 83. пр. 250.

Конская площ. въ Москвѣ VIII. пр. 64. X. 155. пр. 313.

Константиноеленскіе вор. въ Москвѣ, V. 36. пр. 70. VI. 50.

Конюшенные вор. и прудъ, въ Троицкой лаврѣ, XII. 64. пр. 247.

Конюшни царскія, въ Москвѣ, VIII пр. 173.
Кошели, въ Москвѣ, VIII. пр. 173.

Красная гора и башня, въ Троицкой лаврѣ XII. 60. 61. 64. 65. 70. пр. 247. 252. 262. 294. 425. 501.

Красная площадь, въ Москвѣ, V. 183. VII. 104. IX. 235. X 155. X. 114. 123. 167. 176. пр. 574. XII. 14. 86. 170.

Красное село, въ Москвѣ, VI 93. X. 155. XI. 114. XII. 104. пр. 435.

Красные пруды, въ Москвѣ, II. пр. 301.

Кремль, часть Москвы, основанъ и возобновленъ. IV. 117. 148. 322. V. 5. пр. 6. VI. 50. VII. 114. 127. пр. 364. X. 154 въ осадахъ V. 10. 12. 46. 48. 50. 153. 185. 192. 200. пр. 15. 70. VII. 67. III. IX. 107. X. 8. 85. XI. 167. 171. XII. 50. 86. 88. 100. 136. 149. 170 — 175. 178. 196. 197. пр. 620. 621. 649. 723. 729. 743. въ немъ пожары IV. 148. пр. 322. 390. V. 5. 182. пр. 254. 386. VI. 47. 49. пр. 101. 106. VIII. 60. 188. пр. 173. 586. Крестный ходъ X. 71. пр. 207. XII. 169. пр. 713. планъ XI. пр. 178.

Круглая башня, въ Москвѣ, XII. пр. 743.

Круглая гора и башня, въ Троицкой Лаврѣ XII. 60. 63. 64. пр. 247. 252.

Крутицы, въ Москвѣ, II. пр. 301. IV. пр. 322. 386. V. пр. 372. IX. 106.

Кудрино, въ Москвѣ. II. пр. 301. V. пр. 210. 254.

Козмодемьянскіе вор., въ Москвѣ VIII. 27.

Кузнецкая слобода, въ Москвѣ. II. пр. 301.

Кулишки, въ Москвѣ, II. пр. 301. VI. пр. 106. 629. VIII. пр. 173. IX. пр. 849. XI. пр. 574. XII. пр. 723. 731.

Курятные вор., въ Москвѣ, пр. 137.

Кучково поле, въ Москвѣ, V. 24. 86. 87. 138. пр. 37. 157. 254. VI. пр. 629. VIII. 118. XI. 166. XII. 5.

Лобное мѣсто въ Москвѣ, VIII. 64. пр. 182. IX. 258. X. 74. 122. 142. XI. 92. 106. 114. 116. 123. 133. 167. 170. 174. 176. пр. 336. 570. XII. 9. 86. 87. 135. 140. пр. 354. 558.

Лыщиково, въ Москвѣ, VIII. пр. 171. IX. пр. 137.

Могилицы, въ Москвѣ, VIII. пр. 586.

Можайскъ (Можаескъ), гор. IV. 69. пр. 138. собственность князей Московскихъ, IV. 99. 150. 156. 169. 179. пр. 190. 326. 333. 364. 365. V. 19. 59. 91. 154. 201. 207. 221. пр. 115. 116. 254. 372. VI. 36. 102. опустошается татарами и язвою. IV. 88. V. 49. 178. пр. 222. IX. 64 пр. 208. мѣсто богомолія и охоты царей. VII. 88. 110. пр. 150. 350. VIII. 54. пр. 69. 153. 246. 564. 572. 585. 587. IX. 46. 141. пр. 86. 95. 137. 161. 268. X. пр. 215. сборъ войскъ. VII. 14. пр. 94. 383. IX. 21. 186. пр. 553. Упом. IX. 257. пр. 753. 849. XI. 153. пр. 467. XII. 24. 104. 127. 129. 132. 138. 143. 148. 172. пр. 81. 436. 536. 539. 544. 551. 595. 729. 793. 794.

Можайцы (жители). IV. 174. пр. 377. V. 35.53.178. пр. 19. 81. 114. 320. VI . 13. 70. пр. 20. IX. пр. 460.

Мокрое, уроч. въ Москвѣ, V. пр. 402. VI. пр. 629. IX. пр. 170.

Монастыри:

Алексѣевскій, въ Москвѣ, V. пр. 254. VI. пр. 629. VII. пр. 383. IX. пр. 137.

Архангельскій, въ Москвѣ, См. Чудовъ.

Богоявленскій, въ Москвѣ, IV. 170. 172. пр. 160. 367. 371. V. пр. 32. VI. 47. пр. 629. VIII. 60. пр. 170. IX. 63 пр. 200. X. пр. 207. XI. 49. пр. 113.

Богоявленскій на дв. Троицкомъ, въ Москвѣ, V. пр 386. VI. пр. 101. 629. VII. пр. 312. VIII. пр. 170. IX. пр. 268.

Варсонофіевъ, въ Москвѣ, XI. 120. пр. 351. XII. 22.

Вознесенскій, въ Москвѣ, V. 140. пр. 137. 254. 371. VI. 9. 110. пр. 538. 629. VII. пр. 383. VIII. 30. 188. пр. 173. 584. IX. 111. пр. 269. 609. X. 94. пр. 278. XI. 72. 83. 128. 153. 157. пр. 230. 348. 479. 553. XII. пр. 571.

Воскресенскій или Новый Іерусалимъ. I. XVI. II. 132.

Высоцкій, въ Серпуховѣ, V. 62. пр. 82. 122.

Георгіевскій, въ Москвѣ, V. пр. 372. VI. пр. 106.

Даниловъ, въ Москвѣ. IV. 148. пр. 189. 322. X. 86. пр. 264. XII. 25. 40. 134. 136. пр. 86. 161. 557. 565.

Донской, въ Москвѣ, X. 91. пр. 264.

Зачатіевскій, въ Москвѣ, XII. пр. 729.

Знаменскій, въ Москвѣ, II пр. 301.

Іоанновскій подъ Боромъ, въ Москвѣ, V. 141. пр. 254. VII. пр. 383.

Іоанно-златоустовскій, въ Москвѣ, V.пр. 254. VI. 103. 629.

Іоанно-предтечевъ, въ Москвѣ, XII. 137. пр. 571.

Крестовоздвиженскій, въ Москвѣ, VIII. пр. 173.

Николаевскій въ Драчахъ, въ Москвѣ, VIII. пр. 173.

Николаевскій на Перервѣ, Московскій, V. пр. 194.

Николаевскій Старый, въ Москвѣ. V. 106. 131. пр. 194. 232. VI. пр. 101. VII. пр. 280. IX. 63. пр. 195. 268.

Николаевскій на Угрѣши, Московскій, VI. пр. 443. 629. II. V 66. пр. 219. 349. VIII. 51. пр. 587. XI. пр. 196. XII. 146. 175. 194. пр. 435. 554. 604. 739.

Николаевскій на Пѣсноши, VIII. 131. пр. 388. IX. пр. 37.

Новинскій (Новый), въ Москвѣ, VIII. пр. 153. 586. IX. пр. 137. 268.

Ново-дѣвичій, въ Москвѣ, VII. 114. пр. 366. VIII. пр. 246. IX. 26. 61. пр. 85. 137. X. 18—130. 134 — 136. XI. 6. 8. 13. 71. пр. 82. XII. 25. 143. 178. 196. пр. 86. 595. 753. 759. 822. 823.

Петровскій, въ Москвѣ, II. пр. 301, II. пр. 383.

Покровскій въ Садѣхъ, въ Москвѣ, VI, пр. 629.

Рождественскій на Трубѣ (на Рву), въ Москвѣ V. пр. 254. VI. пр. 629, VII 84. пр. 280. VII пр. 173.

Саввинъ, въ Москвѣ. VII. пр. 366 IX. пр. 137.

Саввинъ Сторожевскій, въ Звенигородѣ, V. пр. 268. IX. пр. 37 X, пр. 285 XII. пр. 303. Симоновъ, въ Москвѣ II. пр. 301. 41. 62. 131. 148. 161. пр. 122. 232. 254. 292. 386. 424. VI. 125. пр. 103. 321. 629. VII. пр. 383. VIII. пр. 326. 399. 587. IX. пр. 37. X. 86. пр. 264. XII. 25. 172 194. пр. 84. 753.

Спасо-Андрониковъ, въ Москвѣ, II. пр 301. I. пр. 383. 62. пр. 85. 402. I. 48. пр. 629. VII. пр. 383.

Спасо-Преображенскій, въ Москвѣ, См. Церкви (Спасская на Бору).

Спасо-Преображенскій, на Новомъ, въ Москвѣ, VI. пр. 322. VI. пр. 629. III. 61. пр. 153. X. 86. пр. 264.

Спасскій въ Чигасахъ, въ Москвѣ, VI. пр. 629. VIII. пр. 171.

Стрѣтенскій, въ Москвѣ, V. 24. 86. 87. пр. 37. 254. VI. пр. 239. 629. VII. 68 пр. 227. 383. VIII. 118.

Троицко-Сергіевъ, VI. 171. пр. 371. V. 151. 184. 185. 192. пр. 85. 231. 254. 258. 273. 337. 356. 424. VI. 88. 101. 125. 174. 201. пр. 321. VII. 96 99. пр. 370. 383. VIII. 10. 50. 59. 117. 121. 130.. 174. пр. 153. 246. 358. 386. 388. 587. IX. 43. пр. 37. 86. 95. 161. X. 4. 14. 48. 72. 83. пр. 152. 214 285. XI. 31. 99. пр. 188. XII. 22. 40. 53. 58—71. 77. 85. 88. 96. 101. 120. 122. 127. 175. пр. 70. 210. 236. 247. 249. 253. 258. 290. 291. 294. 360. 392. 395. 397. 403. 425. 501. 529. 624. 731.

Хотьковъ, IX. пр. 371.

Чудовъ, въ Москвѣ, V. 62. 130. 172. пр. 55. 122. 137. 194. 254. 386. 397. VI. 10. 86. 224. пр. 106. 629. VII. 105. пр. 277. 331. 373. VIII. 123. пр. 173. 188. 391. 584. 587. IX. пр. 26. 37. 137. 162. 169. X. 93. пр. 141. 276. XI. 6. 73. 132. пр. 194.404. XII. 8. 137. 174. пр. 28. 568. 570. 642. 735.

Моравьевскій дв., въ Москвѣ. V. пр. 371.

Москва, р. I. пр. 292. II. 130. пр. 301. IV. 148. V. 128. 132. 138. пр. 372. 402. V. 49. 121 150. 171. 174. 213. пр. 20. 106. 318. 444. VII. 7. 106. 127. 135. пр. 335. VIII. 27. 60. 123. пр. 64. 170. 173. IX. 63. 108. пр. 137. 268. 356. X. 13. 86. пр. 25. 455. XI. 122. 131. 152. пр. 11. 402. XII. 25. 50. 53. 135. 170. 172. 176. 178. 195. пр. 83. 436. 560. 723. 729. 743. 758. 759. 823.

Москва, (Кучковъ гор. II. 131. III. пр. 39.)Ея начало и первобытіе I. пр. 292. II. 130. 166. пр. 301. 302. III. 24. 26. 31. 73. 89. пр. 39. 122. 136. 154. 238. столица вел. князей и царей, митрополія, ея расширеніе и украшеніе IV. 98. 106. 133. 148. 172. V. 5. 49. 77. 109. 138. 150. 218. 234. 235. VI. 5. 49. 50. 218. VII. 113. 126. VIII. 27. IX. III. 276. пр. 837. X. 42. 71. 91. 121. 139. 154. трети IV. 179. V. 117. 128. 207. пр. 115. 116. 210. 227. 3272. 40. I. пр. 561. IX. пр. 849. взята. Батыемъ III. 169. пр. 361. 364. Дюденемъ. I. 87. Тохтамышемъ. V. 45—50. Князьями Углицкими V. 152. 153. 174. 185. 192. осаждается Ольгердомъ V. 10. 12. 16. Едигеемъ . 113. 114. Мазовшею V. 199. Ханами Крымскими II. 67. IX. 107. X. 84. Болотниковымъ и Тушинскимъ воромъ. XII. 23. 24. 49. 56. 57.71. 78. 81. 83. 85. 87. 94. 98. 100. 103. 111. 119. 122. взята и сожжена Поляками

XII. 132. 148. 149. 156. 158. 164. 169 — 175. 178. 183. 195. въ ней язва и голодъ VI. 169. V. 5. 124. 143. 144. пр. 5. 222. VI. 9. VII. 117. IX. 64. 99. пр. 208 284. XI. 66. XII. 87. 100, пожары III. 31. 169. IV. 148. пр. 322. 373. 390. Ъ. 5. 125. 182. пр. 136. 246. 254. 386. 424. VI. 47. 49. 225. пр. 89. 101. 106. 629. VII. 117. пр. 380. 383. VIII. 60. 188 пр. 153. 173. 586. IX. 107. пр. 268. 354. X. 83. 121. пр. 250. 354. 447. XI. пр. 82. XII. 171. землетрясеніе. V. 183. VI. 225. пр. 629.

Москвичи. (жители) VI. 90. 147. пр. 163. V. 14. 53. 121. 142. 152. 181. 188. пр. 81. 216. VI. 31. 70. 93. 100. VIII. 45. 62. IX. 12. 44. 93. 107. X. 7. 8. 10. XI. 116. 117. 153. 167 — 172. XII. 8. 13. 18. 23. 29. 48. 57. 85. 88. 100. 126. 134. 135. 153. 158. 159. 163. 165. 169.—175.

Москворѣцкіе, вор. и мосты VI. 121. пр. 318. 444. X. 154. пр. 207. XI. 8. 123. пр. 468.

Московская губернія. I. пр. 300. II. 40 пр. 6. III. 5. пр. 59.

Московская митрополія IV. 133. V. 63. 173. X. 68.

Московское в. княжество. IV. 42. 98. 133. 150. 181. 184. V. 43. 71. 95. 102. 110. 111. 126. 129. 193. 208. 219—222. VI. 114. 127. 152. 154. 213. государство. XII. 45. 105. 140. 191. пр. 338. 440. 559. 562. 564.

Москотинный рядъ, въ Москвѣ. VIII. пр. 170.

Мстиславльскій дв., въ Москвѣ, VIII. пр. 153. IX. пр. 268. 273.

Мясницкая ул., въ Москвѣ. VIII. 61. пр. 173. XI. пр. 559. XII. 173.

Мясницкіе (Флоровскіе) вор., въ Москвѣ. XII. пр. 743.

Мясный рядъ, въ Москвѣ, X. 155.

Налейки (Наливки), въ Москвѣ VI. 213. VII. 127. X. пр. 603.

Напрудское село, въ Москвѣ, IX. пр. 326. V. пр. 116. 227. 372.

Никитская ул., въ Москвѣ. VIII. пр. 191. X. 46. 47. пр. 137. 138. X. 83. XII. 171. пр. 724.

Никитскіе вор., въ Москвѣ, X. пр. 207. XII. 178. 194. пр. 229. 758.

Никольская ул. въ Москвѣ, VIII. пр. 173. IX. пр. 89. X. пр. 207.

Никольскіе вор., въ Москвѣ, V. 36. пр. 381. VI. пр. 629. VIII. 27. пр. 64. X. пр. 207. XI. пр. 34.

Новая слоб., въ Москвѣ, VII. пр. 302. 383.

Новый городъ, въ Москвѣ, VIII. пр. 191. IX. пр. 268. X. пр. 455. XI. пр. 11.

Нѣмецкая слоб. (Кукуй), въ Москвѣ, IX. 261. X. 147. 155. XI. 32. 54 144. пр. 68. 555.

Ординскій дв., въ VI Москвѣ, . 58.

Оружейная палата, въ Москвѣ, II. 90. III. пр. 22. V. пр. 447. VIII. пр. 173.

Островъ, въ Москвѣ, VIII. пр. 173.

Острый конецъ: въ Москвѣ, V. пр. 402. VI. пр. 106. 629. VIII. пр. 64.

Памфиловъ садъ. въ Москвѣ, V. пр. 71.

Панской дв., въ Москвѣ. VII. пр. 383. VIII. пр. 71.

Патріаршій дв.. въ Москвѣ, X. пр. 206. 207. XI. пр. 480.

Пески въ Москвѣ. VI. 49. пр. 106.

Петровская ул. и слоб.. въ Москвѣ. VI. пр. 106. IX. пр. 268. X. 83.

Петровскіе вор., въ Москвѣ. X. пр. 19. 207. XII. пр. 229. 743.

Печатный дв., въ Москвѣ, IX. 28. пр. 89.

Площади (Голые мѣста), въ Москвѣ. VIII. пр. 64. 173. 377. IX. пр. 138. 268. 299. X. 155. пр. 207. 313. 315. XI. 30. 114. 123. пр. 34. 574. XII. пр. 713. 723.

Подкопаево въ Москвѣ, VI. 49. VIII. пр. 173.

Подолъ, въ Москвѣ, V. пр. 371. VI. 49. пр. 629.

Поклонная гора, подъ Москвою, V. 18. 19. 131. VII. пр. 42. X. 87. XII. 177.

Покровскіе вор., и ул., въ Москвѣ, VIII. 61. пр. 173. XII. 175. пр. 724.. 739. 743.

Поле, (Поля), въ Москвѣ, VIII. 27. пр. 64. IX. пр. 268.

Поповкинъ дв., въ Москвѣ, V. пр. 334.

Посады, въ Москвѣ, V. 5. 12. 183. пр. 254. 371. 402. VII. пр. 106. 629. VI. пр. 366. 383. VIII. 27. 60. 118. пр. 16. 64. 173. 191. 411. 586. IX. III. пр. 137. 268. X. 42. 91. пр. 260 271. 455. XI. пр. 11.

Посольскій дв., въ Москвѣ, VII. 135. пр.355. X. 83. 155. XI. пр. 68. 559.

Прѣсня, въ Москвѣ, XII. 50. 52. пр. 198.

Пушечный (Литейный) дв., въ Москвѣ, VI. пр. 629. VII. пр. 280. VIII. пр. 173. X. 155. пр. 313.

Пять, улицъ, въ Москвѣ, VI. пр. 629.

Ризположенскіе вор., въ Москвѣ, IX. пр. 268. X. пр. 207.

Ровъ, уроч. въ Москвѣ, V. пр. 254. 357. VI. пр. 629. VIII. пр. 173. 587. IX. 95. пр. 309. X. пр. 355.

Рогожская Слобода въ Москвѣ, XII. 25. пр. 83.

Рождественская ул., въ Москвѣ, VIII. пр. 173. XI. пр. 351.

Рамодановская слоб., въ Москвѣ, VIII. пр. 586.

Сады уроч., въ Москвѣ, VI. пр. 629. VII. пр. 383.

Свиблова (угольная) башня, въ Москвѣ, VI. 50. VIII. пр. 16. 64.

Святые вор., въ Троицкой Лаврѣ, XII. пр. 262.

Серпуховскіе вор., въ Москвѣ, XI. 176.-XII. 23. 135. пр. 560.

Серпуховцы (жители). V. 35. 53. пр. 81. VI. 70. IX. пр. 460.

Серпуховъ, гор. IV. 150. пр. 326. V. 45. 62. 72. 114. 117. 195. 207. пр. 31. 37. 121. 137. 206. 250. 372. VI. 36. 92. 169. пр. 80. 248. VII. 39. 95. пр. 220. 231. VIII. 9. 39. 154.

пр. 351. 388. 429. 452. 732. 849. X. 33. 85 90. пр. 133. XI. 10. 12. XII. 17. 25. 33. 101. 103. 133. пр. 90. 98. 105. 129. 133. 424. 434. 436. 532. 551.

Сивцовъ врагъ, въ Москвѣ, IX. 46 пр. 137.

Симоново, въ Москвѣ, II. пр. 301. V. пр. 82. 122.

Симоновскій дв., въ Москвѣ, V. пр. 386. пр. 629.

Смоленская дор., изъ Москвы XII. 135. 150.

Смоленская ул., въ Москвѣ, IX. пр. 268.

Смолина ул., въ Москвѣ. VIII. пр. 173.

Сосенки (Сосна, Ильинская слоб.) въ Москвѣ VI. пр. 629. VIII. пр. 173. IX. пр. 137.

Спасскіе (Флоровскіе) вор., въ Москвѣ. V. 36. 47. пр. 70. 85. 95. 386. VI. 50. пр. 629. VII. пр. 383. VIII. 122. пр. 399. 587. X. 8. пр. 111. 207. XI. 153. 167. пр. 34.

Срѣтенская (Срѣтенка) ул. въ Москвѣ. V. пр. 402. VI. 49. пр. 108. 629. VII. п 383. VIII. пр. 173. X. пр. 207. XI. 120. пр. 34. 351. XII. 170. 173. пр. 723. 724. 731.

Срѣтенскіе вор., въ Москвѣ. V. 138. VIII. 27. XI. 163. 166. пр. 34. XII. 175. пр. 739. 743.

Стрѣлецкая слоб., въ Москвѣ. VIII. пр. 361.

Сурожскій рядъ, въ Москвѣ, V. пр. 32.

Сущево (Сухощаво), въ Москвѣ, II пр. 301. V. пр. 276. 372.

Сѣнная площадь, въ Москвѣ, X. 155.

Тайникъ (Тайницкіе вор.) въ Москвѣ, VII. пр. 8. VIII. 61. пр. 173. X. пр. 207.

Тамашенскіе луга, подъ Москвою, V. пр. 276.

Тверская ул. и слоб. въ Москвѣ, пр. 345. VI. 629 VIII. 61. X. 83. пр. 313. XI. пр. 11. 38. XII. 171. пр. 723. 724.

Тверьскіе вор.. въ Москвѣ, X. 42. пр. 217. 313. XII. 170. 195. пр. 229. 723. 739. 744. 823.

Теремный дворецъ, въ Москвѣ, VI. 49. пр. 106.

Тереховъ садъ, въ Москвѣ, V. пр. 210.

Тимоѳеевскіе вор. въ Москвѣ, VI. пр. 629.

Торгъ (Торговая площадь), въ Москвѣ. VI. пр 106. VII. пр. 383 VIII. пр. 71. пр. XI. пр. 263. X. пр. 53. 111.

Тресвятскіе вор. въ Москвѣ, XII. пр. 758.

Троицкая площадь въ Москвѣ, VIII. 27. пр.64.

Троицкій дв. въ Москвѣ, V. пр. 386. VI. пр. 101. 629. VII. пр. 312. VIII. 44. IX. пр. 273.

Труба, въ Москвѣ, X. 83. пр. 207. XII. пр.743.

Тульская, дор., изъ Москвы, X. 86. XII. 40. 172 пр. пр. 161.

Тютрюмовъ дв., въ Москвѣ; V. пр. 254.

Угрѣша, подъ Москвою, VI пр. 443. 629. VII. 66. пр. 219. 349. VIII. 51. пр. 587. XI. пр. 196. XII. пр. 435.

Угрѣшскій, дв.. въ Москвѣ, VI. пр. 269.

Успенскій врагъ. въ Москвѣ. VII. пр. 380. VIII. пр. 586.

Устюжскій дв., въ Москвѣ. IX. пр. 268.

Хлыново. въ Москвѣ. VIII. пр. 16.

Ходынка. подъ Москвою. V. 128. пр. 116. 276. 372. XII. 50. 52. 98. пр. 197. 198. 203. 206. 222. 407.

Церкви: въ Коломнѣ: Успенскій Соборъ V. пр. 137. 254. VIII. 93.

Въ Можайскѣ: Успенская. IX. пр. 86. 95.

Въ Москвѣ: Андреевская. на ул. Великой. VIII. пр. 173. Архангельскій Соборъ, VI. 124. 148. 172. 180. пр. 189. 322. 362. 372. 373. 386. V. 37. 60. 161. пр. 3. 137. 146. 254. 258. 274. 276. 386. VI. 36. 50. 173. 210. пр. 56. 108. 629. VII. 5. 105. 114. пр. 383. VIII. 12. пр. 246. 388. IX. 209. 258 пр. 74. 217. 758. X. 126. пр. 3. 16. XI. 105. 120. 123. XII. 7. 127. пр. 21. 25. 27. 524. 527. 785. 793. Аѳонасьевская, у вор. Флоровскихъ. V. пр. 254. VII. пр. 383. Благовѣщенская. на сѣнѣхъ (златоверхая), соборъ II. пр. 214. 301. V. 138. пр. 249. 254. 386. VI. 49. 173. пр. 106. 629. VII. 114. пр. 321. 383. VIII. пр. 173. 378. IX. 146. 6. пр. 59. 268. X. пр. 16. 111. 130. 315. XI. пр. 38. XII. пр 703. Благовѣщенская, на Болотѣ, VI пр. 629. Благовѣщенская, на Дорогомиловѣ. V. пр. 254. 386. Благовѣщенская. на Ваганьковѣ, VII. пр. 383. Благовѣщенская. въ Воронцовѣ, VII. пр. 383. Благовѣщенская, на дв. Іосифовскомъ, IX. пр. 268. Богородичная. Гребневская. XI. пр. 34. Богородичная, на Крутицахъ, IV. 180. пр. 386. Богородичная. подъ Новинскимъ. VIII. пр. 153. Богородичная. на Ямахъ. VIII. пр. 587. Борисоглѣбская, на Арбатѣ, VII. пр. 383. IX. 23. Борисоглѣб-

ская, на Рву, V. пр. 357. Варваринская, VII. пр. 383. Василія Блаженнаго (Покровская, Троицкая, на Рву), VIII. 122. пр. 565. 587. X. 122. 154. 161. пр. 355. 469. Василіевская, на Покровкѣ, VIII. пр. 173. Введенская, во дворцѣ IX. пр. 26. Введенская, у вор. Никольскихъ, V. пр. 386. VI. пр. 629. Введенская, на Срѣтенкѣ, VII. пр. 383. XII. пр. 723, 731.

Введенская, за Торгомъ, VII. пр. 383. Владимірская въ Садѣхъ, V. 128. пр. 227. VII. пр. 383. Вознесенская, на Никитской, VIII. пр. 191. Вознесенская, на Рву. VI. пр. 629. Воскресенская, на Дмитровкѣ, VI. пр. 629. IX. пр. 628. Воскресенская, въ Кремлѣ, VIII. пр. 153. Воскресенская, на Рву, VI. пр. 269. Воскресенская на ул. Смоленской, IX. пр. 268. Всесвятская, на Кулишкѣ, VI. пр. 106. 629. VIII. пр. 173. Всесвятская, за Неглинной, VI. пр. 629. Георгіевская, у вор. Флоровскихъ. VII. пр. 383. Дмитріевская, за Неглинной, IX. пр. 138. 268. Дмитріевская, на Ильинкѣ, IX. пр. 268. Духовская, на Неглинной, VI. пр. 106. Зачатіевская, на Остромъ концѣ, VI. пр. 106. Зосимо-савватіевская IX. 57. пр. 179. Ильинская, у дв. Гостиннаго, XI. 167. Ильинская Введенская, XI. пр. 729. Ильинская, подъ Сосною VI. пр. 269. VIII. пр. 173. Ипатіевская, VI. пр. 629. Іоанна Лѣствичника, подъ колоколы (Иванъ Великій), IV. 148. пр. 322. 373. VI. пр. 103. 108. 629. VII. пр. 383. VIII. пр. 153. IX. 52. 256. пр. 26. 163. X. пр. 451. 453. XI. 68. пр. 177. Іоанна Милостиваго, на Арбатѣ, X. пр. 250. Іоанна Предтечи, у вор. Боровицкихъ, V. пр. 386. VI. 49. VIII. пр. 16. Іоанна Предтечи, на Ваганьковѣ, VII. пр. 383. Іоанновская, на Пяти улицахъ. VI. пр. 629. Католическая, VII. 141. 169. пр. 591. 713. Климентовская, въ Черторьѣ, VIII. пр. 586. Козьмо-даміанская, въ Кремлѣ, VI. пр. 629. Козьмо-даміанская, на Остромъ концѣ, VI. пр. 629. VIII. пр. 64. 137. Козьмо-даміанская, на ул. Смоленской, IX. пр. 268. Константино-еленская, въ

Кремлѣ. VI. пр. [illegible] Крестовоздвиженская, въ Кремлѣ пр. [illegible] Крестовоздвиженская, на Островъ концѣ. пр. [illegible] VII. пр. [illegible] Леонтіевская, на Вражкѣ. VII. пр. VIII. пр. [illegible] Лаврентіевская IX. 52. 261 пр. 167. X. пр. [illegible] X. [illegible] 4. Максимовская, за Торгомъ. IX. пр. [illegible] X. пр. [illegible] Мирониковская, у цв. Устюжскаго. пр. [illegible] Никитская, за Неглинною. VIII. [illegible] Никитс на Куль. [illegible] VI. пр. [illegible] Николаевская. Б [illegible] Николаевская, Ваганьк. VIII. пр. Николаевская Гостунская [illegible] VI. [illegible] VII. 114. [illegible] VIII. пр. [illegible] IX. пр. [illegible] Николаевская Заіаиск XI. [illegible] Николаевская, въ Кремлѣ. VIII. пр. [illegible] Никол [illegible] на Іугу. IX. пр. [illegible] Николаевская, на М [illegible] V [illegible] VI. пр. [illegible] IX. пр. [illegible] X. [illegible] Николаевская [illegible] за [illegible] VII. пр. [illegible] Николаевская на Песку VI. 4[illegible] пр. [illegible] Николаевская [illegible] V. [illegible] VIII. [illegible] Пантелеимон. VII. пр. [illegible] Петро[illegible] [illegible] женіе [illegible] IV. пр. [illegible] VI. пр. [illegible] Петро[illegible] Уг [illegible] VI. пр. [illegible] Петропавловская [illegible] VII. [illegible] IX. пр. [illegible] X. пр. [illegible] Пятницкая [illegible] пр. [illegible] Пятницкая, въ пер. [illegible] IX. пр. Пятницкая, за р. Москвою. IX. пр. [illegible] Арбатѣ. VIII. пр. 586. Ризположенская [illegible] митро[illegible] [illegible] V. 255. пр. 586. VI. пр. [illegible] VII. [illegible] [illegible] Рождественск. на Варварке. VIII. [illegible] [illegible] ская, при св. Лазаря, въ Кремлѣ. [illegible] пр. [illegible] VI. пр. [illegible] X. пр. [illegible] Рождества Богородицы, [illegible] V. [illegible] Рождества Христова, у [illegible] VIII [illegible] Рождества Христова, на Ру[illegible] [illegible] Симе [illegible] VI. пр. [illegible] Спасопреображенск [illegible] [illegible] Спасская. [illegible] пр. [illegible] пр.

364. 372. 373. V. 61. 141. пр. 3. 116. 254. 424. VI. пр. 629. VII. пр. 383. IX. пр. 26. Спасопреображенская, въ Китаѣ, VIII. Спасская пр. 173 на Болвановкѣ, VI. 58. Срѣтенская, во дворцѣ, IX. пр. 26. Стефановская, VIII. пр. 173. Троицкая, въ Поляхъ, VI. пр. 106. VIII. пр. 64. IX. пр. 268. Успенская, златоверхая, соборъ, II. пр. 220. 383. III. пр. 179. IV. 133. 172. 180. пр. 283. 362. 372. 386. V. 86. 132. 150. 200. пр. 268. 292. 370. 386. VI. 31. 43. 47—49. 81. 156. 172. 226. пр. 101—103. 575. 629 VII. 114. 133. пр. 383. VIII. 7. 57. 58. 61. 62. 120. пр. 173. 246. 513. IX. 42. 63. 86. 107. 114. 275. пр. 87. 268. X. 10. 70. 133. пр. 201. 206. XI. 8. 13. 117. 123. 150. 176. XII. 5. 28. 17. 147. пр. 354. 358. 612. 793. Успенская, на Могилицахъ, VIII. пр. 586. Флора и Лавра, у Конюшенъ, VIII. пр. 173. Флора и Лавра, въ Мясникахъ, VIII. пр. 173. Ѳедоровская, на Арбатѣ, VIII. пр. 173. въ Серпуховѣ: Троицкая, V. пр. 137.

Чертолье (Черторье), Чертольская ул., въ Москвѣ, VI. пр. 106. VIII. пр. 173. 586. IX. 46. пр. 137. X. пр. 250. XI. 144. XII. 171. пр. 724.

Чертольскіе вор., въ Москвѣ, X. пр. 207. XIII. 178. пр. 758.

Черторыя (Черторье), р. II. пр. 307. 329. III. пр. 60.

Чистые пруды, въ Москвѣ, II. пр. 301.

Чичаковъ садъ, въ Москвѣ, V. пр. 210.

Юшковскій дв., въ Москвѣ, IX. пр. 263.

Якимовская ул., въ Москвѣ, IX. 106.

Ямской дв., въ Москвѣ, VIII. пр. 12. 30.

Ямы уроч., въ Москвѣ, VIII. пр. 587.

Ярославльское уроч., въ Москвѣ, VI. 49.

Яръ уроч., въ Москвѣ, VI. пр. 629.

Яуза (Явуза) р., I. пр. 292. II. пр. 301. IV. пр. 326. 383. V. 118. пр. 116. 402. VI. 49. пр. 629. VII. 127. VIII. 60. 117. пр. 171. 173. 587. IX. X. 154. 155. пр. 455. XI. пр. 11. XII. 175. пр. 73. 826.

Яузскіе вор., въ Москвѣ, X. пр. 207. XII. 171. 175. пр. 723. 739. 743.

Ѳоминскій дв., въ Москвѣ, V. 128. пр. 227. 371.

Указатель предметовъ.

Всадникъ въ гербѣ Московскомъ. I. пр. 315. 524. V. 128. VI. 46. 140. пр. 98. VIII. 28. пр. 67.

Всесвятскій пожаръ, въ Москвѣ, V. 4.

Гербы: Московскій, I. пр. 315. VIII. 67.

Крестные ходы въ Москвѣ, VI. 99. пр. 239. VII. 68. пр. 227. 383. VIII. 114. IX. 61. 275. X. 71. 86. пр. 207.

Надписи на Иванѣ Великомъ, XI. пр. 177.

Орелъ въ гербѣ Московскомъ, VI. 46.

Переписныя Книги дворцовъ Кремлевскихъ, X. пр. 453.

Приказы (Чети), въ Москвѣ, V. 226. VI. пр. 609. IX. 47. 262. пр. 137. 516. X. 42. 139. пр. 07. XII. 185. пр. 793.

Соборы помѣстные въ Москвѣ, IV. пр. 360. 367 V.

130. 161. пр. 232. 311. VI. 123. 222. 224. пр. 13. 618. 623. 629. VII. пр. 370. VIII. 68. 69 133. 135. пр. 197. 202. 261. 394. IX. 27. 29. 114. 180. 270. 275. пр. 87. 94. 369. 537. X. 81. 130. 140. XI. 14. XII. 28. пр. 106.

Церберъ, въ Москвѣ, XI. 131. пр. 402.

Церковь, число церквей въ Москвѣ, X. 154. пр. 454. XI. пр. 169.

89. Уставъ Петровской и Лѣсной Академіи (въ Москвѣ С.-Пб. 1865 г. in 8°.

90. Уставъ Московскаго Архитектурнаго Общества М. 1868 г. in 8°.

91. Уставъ Общества для пособія нуждающимся слушателямъ Петровской Земледѣльческой и Лѣсной Академіи. М. 1872 г. in 8°.

92. Уставъ Коммерческаго Ссуднаго Банка въ Москвѣ. М. 1872 г. in 8°.

93. Уставъ вспомогательной кассы типографовъ въМосквѣ. М. 1872 г. in 8°.

94. Уставъ Московской Практической Академіи Коммерческихъ Наукъ и состоящаго при оной Общества Любителей Коммерческихъ Знаній. М. 1872 г. in 8°.

95. Уставъ Московской Владычне-Покровской Общины Сестеръ Милосердія. С.-Пб. 1872 г. in 8°

96. Уставъ Музея имени ЕГО ИМПЕРАТОРСКАГО Высочества Государя Наслѣдника Цесаревича (въ Москвѣ). М. 1874 г. in 8°.

УКАЗАТЕЛЬ
МАТЕРІАЛОВЪ
ДЛЯ ИЗУЧЕНІЯ
ИСТОРІИ, АРХЕОЛОГІИ, ЭТНОГРАФІИ И СТАТИСТИКИ
МОСКВЫ

СЪ ЕЯ ДОСТОПРИМѢЧАТЕЛЬНОСТЯМИ (КАКЪ-ТО: МОНАСТЫРЯМИ, ЦЕРКВАМИ УРОЧИЩАМИ И ПРОЧ).

ВЫПУСКЪ VII.

СОСТАВИЛЪ

И. Ѳ. Токмаковъ.

БИБЛІОТЕКАРЬ МОСКОВСКАГО ГЛАВНАГО АРХИВА МИНИСТЕРСТВА ИНОСТРАННЫХЪ ДѢЛЪ.

ЦѢНА 60 КОП.

МОСКВА.

Типографія М. П. Щепкина и К°, Средняя Кисловка, д. Волковыхъ.

1880.

УКАЗАТЕЛЬ

МАТЕРІАЛОВЪ

ДЛЯ ИЗУЧЕНІЯ

исторіи, археологіи, этнографіи и статистики

МОСКВЫ

СЪ ЕЯ ДОСТОПРИМѢЧАТЕЛЬНОСТЯМИ (КАКЪ-ТО: МОНАСТЫРЯМИ, ЦЕРКВАМИ УРОЧИЩАМИ И ПРОЧ.).

ВЫПУСКЪ VII.

СОСТАВИЛЪ

И. Ѳ. Токмаковъ.

БИБЛІОТЕКАРЬ МОСКОВСКАГО ГЛАВНАГО АРХИВА МИНИСТЕРСТВА ИНОСТРАННЫХЪ ДѢЛЪ.

ЦѢНА 60 КОП.

МОСКВА.

Типографія М. П. Щепкина и К°. Средняя Кисловка, д. Волковыхъ.

1880.

стерства Внутреннихъ Дѣлъ. планы эти болѣе новые и безъ показанія о числѣ домовъ. Что касается до рукописныхъ матеріаловъ. относящихся доМосквы и ея уѣздовъ. то въ Архивѣ Центр. Ст. Комитета находятся только копіи со всеподданнѣйшихъ отчетовъ Московскаго Губернатора съ 1870 года по 1879 годъ. затѣмъ присылаемыя Центр. Ст. Комитету Губернскими Ст. Комитетами статистическія таблицы съ 1868 года по 1879 годъ: въ этихъ матеріалахъ конечно есть данныя. относящіяся до топографіи и статистики Московской губерніи. между прочимъ таблицы о движеніи народонаселенія. о фабрикахъ и заводахъ. о числѣ домовъ въ городахъ. всѣ эти свѣдѣнія имѣются также въ Московскомъ Губернскомъ Ст. Комитетѣ. Хранящійся въ Библіотекѣ Центральн. Статистич. Комитета Министерства Внутреннихъ Дѣлъ богатый матеріалъ по статистикѣ поземельной собственности по Московской губерніи находится еще въ разработкѣ.

Въ Архивъ Министерства Внутреннихъ Дѣлъ находятся или въ самыхъ дѣлахъ. или въ видѣ приложеній къ нимъ. разные планы. чертежи и т. п. какъ отдѣльныхъ зданій Москвы. казенныхъ и частныхъ. такъ цѣлой столицы: но особыхъ списковъ или реестровъ этимъ планамъ въ Архивъ Министерства изъ Департаментовъ не сдается и въ самомъ Архивѣ не велось и не ведется.

Изъ Московскаго Архива Министерства Юстиціи при отношеніи отъ 31 октября 1867 г. за № 1163 вслѣдствіе отношенія Департамента Министерства Юстиціи отъ 11 сентября 1867 г. за № 14256. послѣдовавшаго по сообщенію Управляющаго Мин. Внутр. Дѣлъ за № 16062. отосланы въ Архивъ Министерства Внутреннихъ Дѣлъ слѣдующія дѣла. собственно касающіяся г. Москвы (См. Дѣло Моск. Архива Минист. Юст. I отд. 1866 г. за № 812—4807):

1. Одна копія съ апробованнаго плана г. Москвы.

2. Копія плана Москвы съ выгономъ.

3. Погорѣвшимъ въ 1773 году мѣстамъ за рѣками Москвою и Яузою и святымъ мѣстамъ.—десять.

4. Чертежъ 2 команды по Неглинной.

и 5. Восемь проектовъ съ фасадами разныхъ строеній въ Москвѣ.

Въ Архивѣ Министерства Народнаго Просвѣщенія не имѣется плановъ Москвы: подлинные же планы состоящихъ тамъ зданій учебныхъ заведеній помянутаго Министерства должны находиться при тѣхъ же учебныхъ заведеніяхъ по принадлежности.

Въ Архивѣ Министерства Государственныхъ Имуществъ, Общаго Главнаго Штаба Военнаго Министерства, Чертежномъ Архивѣ временнаго отдѣла по поземельному устройству государственныхъ крестьянъ Министерства Государственныхъ Имуществъ, архивахъ: главнаго артиллерійскаго управленія Военнаго Министерства, канцеляріи Минис. Императорскаго Двора, въ магазинѣ образцовъ музеума главн. интендантскаго управленія Военнаго Министерства, въ Архивѣ Департ. тамож. сборовъ Мин. Фин., Библіотеки Глав. Управленія Воен. Учебн. заведен., въ Архивѣ и библіотекѣ Почтов. Департам. Министр. Внутр. Дѣлъ и въ музеумѣ СПБ. Практическаго Технологическаго Института,—плановъ и моделей различныхъ сооруженій Москвы не имѣется. Что же касается Архива Министерства Путей Сообщенія, то на основаніи Высочайше утвержденнаго мнѣнія Государственнаго Совѣта (указъ Сената по 1 Департаменту № 66983), всѣ дѣла, относящіяся до публичныхъ зданій, а въ ихъ числѣ и по Московской губерніи, переданы изъ Министерства Путей Сообщенія въ Министерство Внутреннихъ Дѣлъ, передача дѣлъ, плановъ началась въ 1864 году и окончена въ семъ

текущемъ году; производилась частью непосредственно прямо изъ Департаментовъ Министерства Путей Сообщенія и частью изъ Архива онаго, при описяхъ всѣмъ переданнымъ дѣламъ Департаменты передавали дѣла командированнымъ для пріема двумъ чиновникамъ Министерства Внутреннихъ Дѣлъ, Архивъ же сдалъ всѣ дѣла сказанной канцеляріи; планы г. Москвы и уѣздныхъ городовъ сданы въ Архивъ Мин. Внутреннихъ Дѣлъ.

Въ **Библіотекѣ Военно-Учебнаго Комитета** не имѣется ни плановъ, ни рукописей, относящихся къ исторіи Москвы, такъ какъ въ ней исключительно собраны только однѣ печатныя сочиненія, списокъ которыхъ, имѣющихъ отношеніе къ Москвѣ, мы ниже приводимъ:

1. Описаніе обоихъ вновь построенныхъ тріумфальныхъ воротъ великороссійскимъ дворянствомъ и московскимъ купечествомъ, воздвигнутыхъ по случаю заключенія мира съ Оттоманскою Портою. Москва 1775. 4 д. 29 № 18087.

2. Роспись московскихъ церквей, соборныхъ, монастырскихъ, приходскихъ, придѣльныхъ и домовыхъ, внутрь и внѣ царствующаго града состоящихъ. Москва. 8 д. 84 с. № 18088.

3. Рубанъ (В. Г.). Описаніе императорскаго столичнаго города Москвы. Спб. 1782. 8 д. 159 с. (№ 18090).

4. Левшинъ (А. Г.). Историческое описаніе московскаго большаго Успенскаго собора, и возобновленіе первыхъ трехъ московскихъ соборовъ: Успенскаго, Благовѣщенскаго и Архангельскаго. Москва 1783. 8 д. 272+112 с. № 18091.

5. Историческое и топографическое описаніе городовъ Московской губ. съ ихъ уѣздами, съ прибавленіемъ историческаго свѣдѣнія о находящихся въ Москвѣ соборахъ и монастыряхъ. Москва 1787. 8 д. 368+117 с. № 18095.

6. Новоспасскій монастырь. Краткое историческое описаніе московскаго первоклаcснаго Новоспасскаго монастыря. Москва 1802. 8 д. 93 с. № 18108.

7. Москва. Начертаніе Москвы. Спб. 1801. 12 д. V+51 с. № 18111.

8. Журналъ посѣщенія Москвы Его Имп. Велич. Александромъ I и краткаго его пребыванія въ семъ первопрестольномъ градѣ въ 1809 г. Москва. 1810. 4 д. № 18113.

9. Статистическое описаніе Московской губ. Москва 1812. 8 д. 109 с. № 18114.

10. Moscou Historical sketchof Moscou illustrated by 12 vieuv's. London 1813. in 4°. 27 p. № 18115.

11. Moscou avant et après l'incendie ou notice contenant une description de cette capitale, des moeurs de ces habitans, des événemens qui ce passèrent l'incendie et des malheurs qui accablèrent l'armée française pendant la retraite de 1812. Paris. 1811—18 in 8. 166 p. № 18116.

12. Москва Алфавитные списки всѣхъ частей столичнаго города Москвы домамъ и землямъ, равно казеннымъ зданіямъ, съ показаніемъ, въ которомъ кварталѣ и на какой улицѣ, или переулкѣ стоятъ. Москва 1818. in fol. № 18117.

13. Описаніе краткое историческое Свято-Троицкія Сергіевы Лавры и Спасо-Виѳанскаго училищнаго монастыря. Москва 1818. 8 д. 111 с. № 18118 с.

14. Le Cointe de Laveau. G. Guide du voyageur à Moscou. Moscou 1821. in 8. VI+59 p. № 18121.

15. Москва или историческій путеводитель по знамени-

той столицѣ государства россійскаго. Москва 1827. 3 т. 8 д. № 18123.

16. Андроссовъ (В.). Статистическая записка о Москвѣ. Москва 1832. 8 д. X+185 с. № 18126.

17. Хавскій (П.). Указатель дорогъ отъ Кремля Московскаго къ заставамъ и къ границамъ Московскаго уѣзда. Москва 1839. 8 д. XI+79 с. № 18129.

18. Снегиревъ (Пв.). Памятники московской древности, съ присовокупленіемъ очерка монументальной исторіи Москвы и древнихъ видовъ и плановъ древней столицы. Москва 1812—15. 4 д. 358 с. № 18130.

19. Вельтманъ (Ал.). Достопамятности московскаго Кремля съ рисунками. Москва 1839. 8 д. 79 с. № 18131.

20. Гречъ (Н.). Поѣздка въ Москву. Спб. 1851. 6 д. 27 с. № 18135.

21. Зеленицкій (Н. Кс.). Исторія Красной площади. Москва 1851. 8°. 257 № 18137.

22. Нистремъ (К.). Указатель селеній и жителей уѣздовъ Московской губ. Москва 1852. 12°. III+83 ус. № 18142.

23. Хавскій (П.). Древности Москвы. Москва 1851. 8 д. X+528 с. № 18148.

24. Путеводитель къ замѣчательнымъ окрестностямъ Московскимъ и пр. Москва 1855. 12°. II+63 с. № 18149.

25. Тарасовъ. О шерстяной, шерстобумажной и шелковой промышленности въ Московской губ. въ 1853 г. Москва 1855. 8 д. 1 с. № 18150.

26. Захаровъ. Путеводитель по Москвѣ и пр. Москва 1856. 12 д. 118 с. № 18152.

27. Moscou, Description de, et de ses environs etc. Moscou 1856. 12°. 68 p. № 18154.

28. Тарасовъ (Ст.). Статистическое обозрѣніе промышленности Московской губ. Москва 1856. 4 д. 185 с. № 18155.

29. Москва. Карманный указатель Москвы. Москва 1857. 12 д. 83 с. № 18159.

30. О снабженіи Москвы водою. Москва 1857. 12 д. 16 с. № 18160.

31. Снегиревъ (И. М.). Новодѣвичій монастырь въ Москвѣ. Москва 1857. 8 д. 78 с. № 18161.

32. Оверъ (А.). Матеріалы для исторіи московскихъ больницъ гражд. вѣдомства. Москва 1859. 8 д. № 18170.

33. Тарасенковъ. Историческое описаніе больницы странноприимнаго дома графа Шереметева. Москва 1859. 23 с. № 18172.

34. Рудольфъ (Л.). Планъ столичнаго города Москвы и пр. 1860. № 18178.

35. Москва. Подробное историческое и археологическое описаніе города Москвы. 1866. 4 д. № 18191.

36. Любецкій (С. М.). Москва въ 1872 г. и Москва въ 1812 г. Москва 1872. № 18199.

37. Розановъ (И.). Церковь архангела Гавріила въ Москвѣ Москва 1875 г. 8 д. 10 с. № 18203.

38. Мартыновъ (А.). Москва. Подробное историческое и археологическое описаніе города. 1875. 4д. 216 с. № 18204.

39. Мартыновъ (А.). Русскія достопамятности. М. 1877 г. № 18208.

40. Мартыновъ (А.). Названіе Московскихъ улицъ и пр. М. 1878 in 8°. № 18211.

Въ Архивѣ Военно-Учебнаго Комитета имѣются слѣдующіе планы:

1. Генеральный планъ Императорскаго Столичнаго города Москвы (составилъ Горихвостовъ), рукописн. 1767 г.

2. Moscou, capitale de Russie. 1790 г. Гравир. Набага.

3. Планъ Москвы 1796 г. Гравиров. иждивеніемъ купца Полежаева.

4. Планъ части гор. Москвы, лежащей при Головинскомъ дворцѣ.

5. Планъ Москвы съ лежащею около оной ситуаціею на 30 верстъ. 1763 г., рукописн.

6. Планъ Императорскаго столичнаго города Москвы 1739 года. Мичурина.

7. Планъ столичнаго города Москвы 1810 г. Состав. въ Комитетѣ управленія городскихъ повинностей. Рукописн.

8. Планъ древняго столичнаго города Москвы 1808 года, рукописн.

9. Описаніе Императорскаго столичнаго города Москвы 1775 года. С.-Петербургъ, 1782, изд. Рубанъ.

10. Профили съ видами зданій, по протянутымъ, на генеральномъ г. Москвы, планѣ линіямъ. Рукописн.

11. Планъ окрестностей Москвы съ показаніемъ поля при Новодѣвичьемъ монастырѣ, гдѣ обучалась Семеновская и Измайловская гвардія. Рукописн.

12. Атласъ столичнаго города Москвы, съ пока-заніемъ новыхъ проектовъ, со смѣтами площадей, улицъ, зданій послѣ разоренія французами 1812 года. Сост. при коммиссіи о построеніи, рукописн. состав. Гесте.

13. Plan von Moskau nach der neusten russischen Original-Aufnahme etc. Мюнхенъ 1812 г. Грав. Гецъ и Дитрихъ.

14. Генеральный планъ столичнаго города Москвы, съ означеніемъ сгорѣвшихъ домовъ въ 1812 году подъ низмью, а нынѣ существующихъ подъ пунктировкою. Грав. 2 экз.

15. Plan de la ville et des foubourgs de Moscou, indiquant d'aprés les renseignement fournis des officiers attachés à l'etat Major général, Imperial de la grande Armée, les parties de cette ville, que les Russes ont incendiées lars l'entrée de t. M. g' L' Empereur Napoléon, le 14 Septembre 1812. Парижъ 1812 Грав. Риге.

и 16 Plan de Moscou 1802.

I. б.

Императорская Публичная Библіотека. [1])

1. Копія съ рукописи, хранящейся въ Королевской Гагской Библіотекѣ и носящей заглавіе: Een cort verhael van

[1]) Болѣе подробныя свѣдѣнія о рукописяхъ, книгахъ и гравюрахъ, касающихся Москвы и Московской губерніи, хранящихся въ означенномъ книгохранилищѣ, мы надѣемся помѣстить въ ближайшихъ выпускахъ; пока помѣщаемъ свѣдѣнія, взятыя изъ отчетовъ. Спеціальнаго же каталога книгъ о Москвѣ Императорская публичная библіотека еще до сего времени не издала. *Примѣчаніе составителя*

begin, een oorspronck deser tege woordige 'oorlogen en troeblen in Moscovie, totten Iare 1610 int cort overlopen onder t gouvernement van diverse Vorsten aldaer. Это сочиненіе, написанное очевидцемъ убіенія Лжедимитрія, Исаакомъ Масса, начинается съ рожденія Іоанна Грознаго и доведено до 1610 года. Въ теченіи настоящаго года, г. Донауровъ прислалъ и планъ Москвы, налитографированный съ находящагося при подлинной рукописи. (Ср. Отчетъ Императорской Публичной Библіотеки за 1860 годъ СПБ. 1861 г. in 8 стр. 64).

2. Разсказъ объ освященіи въ 1559 г. Митрополитомъ Макаріемъ разныхъ церквей въ Москвѣ, построенныхъ въ память взятія Казанскаго царства. Рукопись XVII вѣка (№ 1479) см. послѣ 78 главы (изъ Древлехранилища М. П. Погодина поступила въ Императорскую Публичную Библіотеку).

3. Пять рѣдкихъ видовъ Москвы, въ листъ, гравированныхъ въ Москвѣ же въ послѣднихъ годахъ прошлаго столѣтія (отъ Почетнаго Корреспондента С. С. Сенницкаго;—Ср. Отчетъ Императорской Публичной Библіотеки за 1860 годъ. СПБ. 1861 г. in. 8 стр. 50 и 51).

4. Vue de Blacherne domaine, de M. le Prince Serge Galitzin, и съ Русскимъ заглавіемъ: виды села Влахернскаго, принадлежащаго Князю Сергію Михайловичу Голицину,— изящное собраніе литографированныхъ видовъ, изданныхъ въ Москвѣ. (Ср. Отчетъ Императорской Публичной Библіотеки за 1860 годъ. СПБ. 1861 г. in. 8 стр. 30).

II.

Московскіе Архивы и Библіотеки.

(*Продолженіе*)

II. а.

Въ Московскомъ Губернскомъ Архивѣ Старыхъ Дѣлъ хранится опись Межевымъ книгамъ и планамъ съ 1766 по 1846 гг. Московскаго уѣзднаго Суда 2 Департамента (рукопись in f° на 34 л.л.); всѣхъ плановъ отдѣльнымъ стройкамъ частныхъ владѣльцевъ и домовъ на церковныхъ земляхъ въ г. Москвѣ 621 номеръ; что же касается плановъ по городу Москвѣ, то въ описи не значится.

II. б.

Архивъ Серпуховской Городской Управы.

Плановъ Москвы и ея окрестностей, а также полныхъ топографическихъ описаній Московской губерніи нѣтъ; есть только нѣсколько плановъ города Серпухова со временъ Екатерины II и нѣсколько межевыхъ плановъ городской усадьбы въ околодочномъ Серпуховскомъ стану. Затѣмъ остальные документы относятся къ описи и переписи города Серпухова, изъ копхъ древнѣйшій актъ — сотная 1.552 года, а также и другіе документы. — помѣщены въ недавно изданной книгѣ соч. П. Симсона: Исторія Серпухова въ связи съ Серпуховскимъ княжествомъ и вообще съ отечественною исторіей. въ 2-хъ частяхъ. М. 1880 г. in 8°.

II. в.

Библіотека Московской Духовной Академіи.

а) Планы Москвы.

1. Гравированный на бумагѣ въ малую четверку планъ Москвы 1497 года, взятый изъ записокъ Герберштейна о Россіи. Помѣщенъ въ приложеніи къ 4-й части изданія: „Москва или Историческій Путеводитель по знаменитой столицѣ Государства Россійскаго,“ ч. 1—4. Москва. 1827—1831 г. in 8°.

2. Таковой же планъ въ большую четвертку и другой экземпляръ, раскрашенный въ листъ, относящійся къ 1634 г., и взятый изъ путешествія Олеарія по Россіи въ семъ году. 1-й экземпляръ находится въ томъ же изданіи, которое упомянуто въ предшествовавшемъ пунктѣ, а 2-й въ 1-мъ выпускѣ изданія И. М. Снегирева: Памятники Московской Древности. Москва. 1840 г. in 4°.

3. Гравированный на бумагѣ въ листъ планъ Москвы 1661 г., находящійся въ числѣ рисунковъ къ путешествію по Россіи барона Мейерберга, изданныхъ Ѳ. Аделунгомъ въ С.-Петербургѣ. 1827 г. 4. Таковой же планъ Москвы въ началѣ XVIII столѣтія въ малую четвертку, гравиров. и печатн. у Тромонина находится въ 4 выпускѣ вышеупомянутаго изданія И. М. Снегирева.

5. Гравированный на бумагѣ въ листъ планъ Москвы, составленный И. Мичуринымъ въ 1739 г. Находится а) въ особой коллекціи видовъ, плановъ и чертежей различныхъ городовъ Россійской Имперіи, изданной, по признакамъ, въ царствованіе Императрицы Елизаветы Петровны, въ листъ;

и б) въ приложеніяхъ къ 1-му тому изданія. Москва, подробное историческое и археологическое описаніе города.“ in 4°.

6. Таковой же планъ г. Москвы, съ показаніемъ ея окрестностей на 30 верстъ вокругъ, находящійся въ сейчасъ означенной коллекціи и относящійся по времени своего происхожденія, какъ замѣчено касательно всего изданія, къ эпохѣ царствованія Императрицы Елисаветы Петровны.

7. Подробный гравированный на бумагѣ въ большой листъ, наклеенный на полотно и сложенный in 8° планъ Москвы 1807 г. съ изъясненіемъ къ нему.

8. Гравированный на бумагѣ въ листъ, новый планъ Москвы 1824 г. съ изъясненіемъ къ нему.

9. Таковой же планъ Москвы 1826 г.

10. Планъ Москвы, съ спеціальнымъ обозрѣніемъ ея, составленный въ 1846 г. В. Нистремомъ 4°. Гравиров. на бумагѣ.

11. Небольшой (дюйма 4 въ квадратѣ), гравированный на бумагѣ планъ Москвы находится также въ Atlas der Abbildungen zu Pierers Universal Lexikon. 2 Aufl. Berlin. 1848. Taz. XLVIIIB.

12. Небольшой (in 8° min.) гравированный на бумагѣ планъ Москвы находится въ приложеніи къ изданію: „Описаніе Москвы и ея достопримѣчательностей“ 1—2 ч. въ 2 кн. Москва 1850 г. in 8°.

13. Хромолитографированный (4°) планъ Москвы 1865 г. находится въ приложеніи къ 1-му тому вышеупомянутаго изданія: „Москва, подробное историческое и археологическое описаніе города“.

б) Планъ окрестностей Москвы. Въ библіотекѣ, кромѣ вышеупомянутаго (подъ № 6), находится только одинъ, именно относительно села Коломенскаго (планы различныхъ зданій его), помѣщены въ историческихъ свѣдѣніяхъ о селѣ Коломенскомъ. Москва 1809 г. in f°.

в) Планы общественныхъ зданій Москвы (всѣ гравированные).

1. Планъ Синодальнаго, прежняго Патріаршаго дома съ церковью 12 Апостоловъ,—2. Планъ теремнаго дворца и 3. Планъ Грановитой Палаты въ Кремлѣ; всѣ три одинаковаго почти размѣра (дюйма 2—3 въ квадратѣ). помѣщ. въ 7 и 8 выпускахъ вышеупомянутаго изданія И. М. Снегирева. 4. 10 чертежей плановъ различной величины касающихся общаго устройства и различныхъ частей зданія Голицынской больницы, находятся въ приложеніи къ изданію: „Голицынская больница въ ряду европейскихъ больницъ" Д-ра И. Сейделера. М. 1835 г. in 8°.

г) Планы церквей:

1. Гравированный (8°) планъ Успенскаго Собора въ Москвѣ. И. Мартынова, Москва. 1856 г. in f°.

2. Гравированные малаго размѣра планы Благовѣщенскаго Собора, колокольни Ивана Великаго, Спаса на бору и Рождества Св. Іоанна Предтечи на бору находится въ 5 и 6 выпускахъ вышеупомянутаго изданія И. М. Снегирева.

3. Рукописный (писанный чернилами и раскрашенный) планъ соборнаго храма Вознесенія Господня въ Вознесенскомъ дѣвичьемъ монастырѣ, заключающійся въ рукописи изъ библіотеки Митрополита Филарета за № 49 подъ заглавіемъ: „Описаніе Московскаго первокласнаго Вознесенскаго дѣвичьяго монастыря". 1856 г. f°.

д) Планы монастырей:

1. Гравированный (малаго размѣра) планъ Чудова монастыря заключается въ 7 выпускѣ вышеупомянутаго изданія И. М. Снегирева.

2. Три гравированныхъ плана Московскаго Знаменскаго монастыря (въ концѣ XVII, концѣ XVIII вѣка и въ 1866 г.) помѣщены въ приложеніи къ составленному Архимандри-

томъ Сергіемъ: Историческому описанію Знаменскаго монастыря Москва. 1866 г. in 4°.

3. Рукописный (писанный чернилами и раскрашенный) планъ Московскаго Вознесенскаго дѣвичьяго монастыря заключающійся въ вышеупомянутой рукописи за № 49.

II. г.

Библіотека Московскаго Публичнаго и Румянцевскаго Музеевъ [1]).

1. Приходная окладная книга по раскладкѣ и пріему, съ помѣстныхъ и вотчинныхъ земель, лѣсныхъ матеріаловъ для постройки въ Серпуховѣ новаго острога, 7144 (1636 г.), при воеводѣ Даніилѣ Вас. Елагинѣ, и Записная книга, по возобновленію того же острога въ 7169 (1661) г.: соврем. скоропи., in 4°., на 72 л. Въ скрѣпахъ по листамъ названы книгами Острожными. (Ср. Отчетъ Москов. Публичн. и Румянцевскаго Музеевъ за 1873—1875 г. М. 1877 г. in 8°. стр. 42 и 43).

2. Записныя книги расходовъ на плату мастерамъ и на покупку матеріаловъ, по исправленію стѣнъ и башенъ Московскаго Кремля, 7166—7168 (1658—1659) г., подъ надзоромъ Андреяна Анисимова и (съ 6-го іюня) Герасима Сипягина. in 4°. на 258 л. Книга за 7166 г. только въ отрывкѣ, —съ 26 мая по 4-е іюня. На послѣднихъ 28-ми листахъ чрезвычайно любопытная опись ветхостей въ стѣнахъ и башняхъ Кремля, Китая и Бѣлаго города, составленная „по досмотру

[1]) Болѣе подробныя свѣдѣнія о рукописяхъ книгахъ и гравюрахъ, касающихся Москвы и Московской губерніи, хранящихся въ означенномъ книгохранилищѣ, мы надѣемся помѣстить въ ближайшихъ выпускахъ; пока помѣщаемъ свѣдѣнія, взятыя изъ Отчетовъ.

Примѣчаніе составителя.

Пушечнаго двора головы, Михаила Трофимова да Бориса Ертусланова". 20 августа 1669 г., съ подробнымъ обозначеніемъ, „въ коихъ мѣстѣхъ довелось починить и въ коихъ мѣстѣхъ цѣло". (Ср. Отчетъ Москов. Публичн. и Румянцевскаго Музеевъ за 1873 — 1875 г. М. 1877 г. in 8°. стр. 43.)

3. Коллекція масонскихъ документовъ и знаковъ Московской ложи Александра Тройственнаго спасенія. Въ составъ этой коллекціи входятъ: Ритуалы Московской ложи Александра къ тройственному спасенію, 1-й, 2-й и 3-й степени на нѣмецкомъ языкѣ 1817 г., in 4°, то же на русскомъ языкѣ, выданные ей 30 августа 1818 г. in. 4°. Дипломъ на основаніе въ Москвѣ ложи Александра къ тройственному спасенію, 30 іюня 1817 г., на пергаментѣ. (Ср. Отчетъ Москов. Публичн. и Румянцевскаго Музеевъ за 1876 — 1878 г. М. 1879 г. in 8° стр. 83, 84 и 85.)

4. Космографія особаго состава, въ 60-ти главахъ, писанная неправильнымъ южно-русскимъ полууставомъ XVI в. in 4°. Памятникъ въ нашей библіографіи неизвѣстный, представляющій, между прочимъ много любопытныхъ данныхъ для русской исторіи и географіи, изъ которыхъ той и другой дано много мѣста. 2-я глава имѣетъ слѣд. заглавіе: "Родъ великихъ князей московскихъ, русскихъ, а по писанію Жигимонта Ерберсина (Герберштейна) отъ цысарей крестіанскихъ, которой трожды ѣздилъ въ посольствѣ въ Москву, и тотъ описалъ землю московскую и кронику писалъ московскую вкратцѣ по малой части и по своему, что было ему взять негдѣ. А въ польскихъ и въ латынскихъ, и въ римскихъ и въ греческихъ московская кроника нигдѣ не объявилась".... Въ этой главѣ между прочимъ говорится: „А самой городъ Москва каменой, а съ одну сторону города идетъ рѣка Москва, а въ другую страну града рѣка Неглинна; а идетъ та рѣка черезъ стѣну земляную градскую,

и пала подъ стѣну подъ каменную въ Москву рѣку. И есть тотъ градъ великъ, а хоромы въ немъ все деревянные опричь двора государева, и башень каменныхъ множество и церквей каменныхъ множество. А людъ московской на торгъ вельми неправеденъ хитрой, и прямой вѣры и слова не держитъ, а бѣлку натираютъ и горностаи мѣломъ" и т. д. (Ср. Отчетъ Москов. Публичн. и Румянцевскаго Музеевъ за 1870—1872 г. М. 1872 г. in. 8°. стр. 28).

5. Авраамія Палицына сказаніе объ осадѣ Сергіева монастыря, скороп. полов. XVII. в., in 4°, на 280 л. Въ началѣ оглавленія современная надпись: „Въ лѣто 7131-го, книга сія Дѣятельная исторія". (Ср. Отчетъ Москов. Публичн. и Румянцевскаго Музеевъ за 1873—1875 г. М. 1877 г. in 8°. стр. 45.)

6. Авраамія Палицына, сказаніе объ осадѣ Троицкой лавры, съ приложеніемъ такъ называемаго „Иного сказанія о самозванцахъ". (Врем. Общ. Ист. XVI.); скороп. полууст. XVII в. in. 4° на 333 л. (Ср. Отчетъ Москов. Публичн. и Румянцевскаго Музеевъ за 1876—1878 г. М. 1879 г. in 8°. стр. 95).

7. Нѣсколько историческихъ сказаній о чудесномъ избавленіи Москвы отъ нашествія Махметъ Гирея. Сборникъ Историческій, писанный скороп. при патріархѣ Гермогенѣ. in 4°. на 507. (Ср. Отчетъ Московск. Публичн. и Румянцевскаго Музеевъ за 1867—1869 г. М. 1871 г. in 8°. стр. 20).

III.

Опытъ Россійской Библіографіи о Москвѣ съ 1703 по 1880 годъ.

(Продолженіе.)

1. Актъ, дополняющій біографію Московскаго патріарха Игнатія, 1615 г. (Акты, относящіеся къ исторіи Западной Россіи. Изд. Археографич. Коммиссіи, томъ 4).

2. А. Акты, заключающіе въ себѣ свѣдѣнія до исторіи города Москвы 1670—1776 гг. (Дополненія къ Актамъ историческимъ, изд. Археографич. Коммиссіею, томъ 6).

б. Акты, заключающіе въ себѣ свѣдѣнія статистическія, топографическія и др. до исторіи города Москвы 1684—1696 гг. (строительные работы по возобновленію и починкѣ казенныхъ зданій въ Кремлѣ и въ другихъ мѣстахъ); (см тамъ же томъ 11).

3. Акты, содержащіе свѣдѣнія для исторіи города (свѣдѣнія топографическія, статистическія и др.) Серпухова 1682 — 1700 (Дополненія къ Актамъ Историческимъ, изд. Археографич. Коммиссіею, томъ 10).

4. Акты, содержащіе свѣдѣнія до исторіи пріѣзда Донскихъ казаковъ въ Москву по войсковымъ дѣламъ 1682 - 1700 г. (Дополненія къ Актамъ Историческимъ, изд. Археографич. Коммиссіею, томъ 10 и 11).

5. Акты, относящіеся къ обычаямъ пріема, содержанія и пожалованія Малороссійскихъ посланцевъ въ Москвѣ, 1659—1665 гг. (Акты, относящ. къ исторіи Южной и Западной Россіи. Изд. Археографич. Коммиссіи, томъ 5).

6. Московскіе Архивы;—статья А. Гатцука. (Современныя Извѣстія 1871 г. № 61. 4 марта).

7. Beschreibung des klosters des H. Sergius und dessen gebauden zum Vortheil des Armenhauses des klosters zu Sergii Troitza. Москва. 1876. in 8.

8 Объ устройствѣ пріюта при Мясницкомъ отдѣленіи Больницы для чернорабочихъ въ Москвѣ Русскія Вѣдомости. 1880 г. № 130. 21 мая.

9. Дипломатическія бумаги Поссевина, бывшаго легатомъ папы Григорія XIII въ Москвѣ въ 1581—1582 годахъ. (Дополненія къ актамъ Историческимъ, относящ. къ Россіи, собраны въ иностранныхъ архивахъ и библіотекахъ. Изд. Археографич. Коммиссіи).

10. О Московскомъ взятіи отъ Царя Токтамыша и о плѣненіи земли Куевскыя. (Полное Собраніе Русскихъ Лѣтописей. Изд. Археографич. Коммиссіи. Томъ 6).

11. Виды Императорскаго Екатерининскаго Богадѣленнаго Дома (въ Москвѣ) и портреты первыхъ въ немъ призрѣнныхъ (фотографич. альбомъ), содерж:

1. Фасадъ зданія.
2. Внутренность церкви.
3. Иванъ Захаровъ.
4. Фома Сычевскій.
5. Семенъ Ивановъ.
6. Матросъ Кириллъ Парамоновъ Щавыгинъ.
7. Герасимъ Загинъ.
8. Гаврила Захаровъ.
9. Парфеній Повряшнинъ.
10. Соковнинъ.

(Означенный альбомъ имѣется въ библіотекѣ Его Сіятельства г. Московскаго Генералъ-Губернатора Князя В. А. Долгорукова).

12. Фотографическіе виды внутренности Кремлевскихъ теремовъ, Успенскаго Собора, Грановитой и Золотой Палатъ, работы фотографа и художника М. М. Панова. (Означенный альбомъ имѣется въ библіотекѣ Его Сіятельства г. Московскаго Генералъ-Губернатора Кн. В. А. Долгорукова).

13. Фотографическіе виды разлитія Москвы-рѣки, работа фотографа Настюкова. (Означенный альбомъ имѣется въ библіотекѣ Его Сіятельства г. Московскаго Генералъ-Губернатора Князя В. А. Долгорукова).

14. Фотографическіе виды Московскаго Зоологическаго сада. (Означенный альбомъ имѣется въ библіотекѣ Его Сіятельства г. Московскаго Генералъ-Губернатора Князя В. А. Долгорукова).

15. Вопросы, предлагаемые Комитетомъ сельско-хозяйственнаго статистическаго описанія Московской губерніи, учрежденнымъ при 1 отдѣленіи Императорскаго Общества Сельскаго Хозяйства. Москва. 1847 г.

16. Выписи изъ книгъ: записныхъ кабальныхъ, записныхъ оброчныхъ Земляного-города въ Москвѣ; записныхъ лавочныхъ оброчныхъ Китая-города въ Москвѣ, съ половины XIII вѣка по 1700 г. (Акты, относящ. до юридич. быта древней Россіи. Изд. Археографич. Коммиссіи, томъ 1.)

17. Выходы Патріаршіе во время пребыванія въ Москвѣ Восточныхъ патріарховъ Паисія Александрійскаго и Макарія Антіохійскаго 1666—1674 г. (Дополненія къ Актамъ Историческимъ. Изд. Археографич. Коммиссіи. томъ 5.)

18. A guide to the lavra of St. Sergius at Troitsa Sold to the benefit of the alms houses of the Convent of St. Sergius at Troitsa. Москва. 1876 г. in 8°.

19. Любителямъ старины (о томъ, на какой сторонѣ Яузы находился Преображенскій дворецъ, въ которомъ проводилъ юность Петръ Великій). Статья А. Колосовскаго. Московскія Вѣдомости. 1880 г. № 161. 12 іюня.

20. Дневникъ Польскихъ посланниковъ Олесницкаго и Гонсѣвскаго о путешествіи и пребываніи ихъ въ Москвѣ,

смерти Лжедимитрія и содержаніи ихъ въ заключеніи. (Акты историческіе, относящ. къ Россіи, извлеченные изъ иностранныхъ архивовъ и библіотекъ А. И. Тургеневымъ. Изд. Археографич. Коммиссіи. томъ 2).

21. Дѣло о вызовѣ въ Москву Сѣверскаго князя Василія Іоанновича Шемякина, по подозрѣнію въ тайныхъ сношеніяхъ его съ Польскимъ Королемъ Сигизмундомъ I. 1517—1523. (Акты Историческіе. Изд. Археографич. Коммиссіи. Томъ I).

22. Проф. Рулье. О животныхъ Московской губерніи. Рѣчь, произнес. въ торжественномъ собраніи Москов. Унив. 16 іюня 1845 г.

23. Подмосковныя дорожныя замѣтки С. Як—ва. Москва. 1862 г. in 8°.

24. О суточномъ ходѣ барометра въ Россіи и нѣкоторыя замѣчанія объ этомъ явленіи вообще. М. Рыкачева. (Съ 4-мя листами чертежей.) (Приложен. къ XXXV-му тому Записокъ Имп. Академіи Наукъ кн. I. Спб. 1879 г. in 8°). Отъ II. Русскія станціи. Москва. стр. 47—49.

25. О Климатѣ Москвы, критическое изслѣдованіе. М. Спасскаго, Москва. 1847 г. въ Унив.Тип. in 8°.

26. Исторія Русскаго флота. Періодъ Азовскій. С. Елагинъ. Спб. 1864 г. in 8°. Возвращеніе въ Москву Петра I (Глав. I). Выѣздъ изъ Москвы Петра I (Глав. IV.).

27. Городскія казармы въ Москвѣ. 17 л. л. чертежей. Проектъ составлялъ и работы производилъ Членъ Строитель-

наго Совѣта Моск. Городск. Управы Архитекторъ А. Поповъ. М. 1879 г. содерж. чертежей:

1. Городскія казармы для двухъ пѣхотныхъ полковъ близъ Серпуховскихъ воротъ (фасадъ).

2. Планъ мѣстности и общаго расположенія зданій Городскихъ казармъ близъ Серпуховской заставы.

3. Корпусъ строевыхъ нижнихъ чиновъ на одинъ пѣхотный полкъ 2.000 состава (планъ нижняго этажа).

4. Тоже планъ перваго этажа.

5. Тоже планъ втораго этажа.

6. Тоже фасадъ.

7. Деталь средней части фасада корпуса строевыхъ нижнихъ чиновъ.

8. Деталь боковой части фасада корпуса строевыхъ нижнихъ чиновъ.

9. Штабное зданіе для двухъ пѣхотныхъ полковъ 2.000 состава (планъ нижняго этажа).

10. Планъ перваго и втораго этажей.

11. Фасадъ и разрѣзы по линіи АБ. и ВГ

12. Деталь части фасада Штабнаго зданія.

13. А. Корпусъ учебной команды, музыкантовъ, нестроевой роты. Б. Пріемный покой. В. Мастерскія на одинъ пѣхотный полкъ 2.000 состава (планъ 1-го этажа).

14. Тоже планъ 2-го этажа.

15. Тоже фасады и разрѣзы.

16. Деталь средней части фасада корпуса нестроевыхъ нижнихъ чиновъ.

и 17. Фасадъ и разрѣзы: обозный сарай на 60 повозокъ при корпусѣ строевыхъ нижнихъ чиновъ, сараи и конюшни при штабномъ зданіи, погреба при штабномъ зданіи, конюшня на 75 лошадей при корпусѣ строевыхъ нижнихъ чиновъ, погреба, полковой цейхгаузъ при корпусѣ строе-

выхъ нижнихъ чиновъ и навѣсъ на 8 артельныхъ повозокъ при корпусѣ строевыхъ нижнихъ чиновъ (означенные чертежи имѣются въ Библіотекѣ Его Сіятельства г. Московскаго Генералъ-Губернатора князя В. А. Долгорукова).

28. Проф. Щуровскій. Алексѣевская каменоломня въ Москвѣ въ Вѣстн. Ест. Наукъ 1860 г. Московск. Вѣд. того же года.

29. Поземельная книга населенныхъ имѣній Бронницкаго уѣзда. Москва. 1864 г. in 8°

30. Поземельная книга населенныхъ имѣній Дмитровскаго уѣзда. Москва. 1864 г. in 8°.

31. О лѣчебницѣ Русскихъ врачей въ Москвѣ. М. 1864 г. in 8°.

32. Подробная лѣтопись отъ начала Россіи до Полтавской баталіи. СПБ. 1798 г. in 8°. Часть I. О нареченіи Москвы. стр. 20. О приходѣ Русскихъ князей и Воеводъ и многихъ войскъ въ Москву, стр. 134. О пришествіи Захаріи съ посольства въ Москву. стр. 138. О походѣ Великаго князя Дмитрія въ монастырь Святыя Троицы, стр. 138. О походѣ Великаго князя Димитрія съ Москвы противу безбожныхъ Агарянъ, стр. 141. О пришествіи Великаго князя Димитрія на Коломну и устроеніи полковъ, стр. 144. О походѣ Великаго князя Димитрія къ обители Святыя Троицы стр. 179. О переселеніи Митрополита Кіевскаго въ Москву, стр. 187. О семъ откуда единъ Митрополитъ въ Москвѣ. стр. 189. О княженіи на Москвѣ князя Іоанна Васильевича, стр. 202. Часть III. О семъ, когда въ царствующемъ градѣ Москвѣ Патріаршій престолъ устроился, стр. 98. О сотвореніи Растригѣ на Москвѣ рѣкѣ ада. стр. 178. О женитьбѣ Разстригиной въ Москвѣ, стр. 179. О возведеніи на

Патріаршій престолъ въ Москвѣ Казанскаго Митрополита Германа, стр. 212. О пренесеніи мощей Святаго Благовѣрнаго Царевича Димитрія изъ Углича въ Москву, стр. 215. О перенесеніи Ризы Господней изъ Персіи въ Москву. стр. 321. Часть IV. О коломенскомъ бунтѣ. стр. 8.

33. Матеріалы для исторіи Московскихъ больницъ гражданскаго вѣдомства, собранные инспекторомъ этихъ больницъ А. Овeромъ. М. 1859 г. in 8°.

34. Матеріалы для исторіи осады Троицкаго Сергіева монастыря, 1609 г. (Акты Историческіе. Изд. Археографич. Коммиссіи. томъ. 2).

35. Матеріалы для исторіи Русскаго Флота. часть III. СПБ. 1866 г. in 8°. Указъ объ учрежденіи въ Москвѣ школы математическихъ и навигацкихъ наукъ 1701 г. января 14.—стр. 289. Указъ объ отдачѣ Срѣтенской башни для помѣщенія математической школы 1701 г. іюня 23. стр. 290. часть IV. СПБ. 1867 г. О привозѣ изъ Москвы ботика и о храненіи его 1723 г. іюня 28. 31. 1724 г. февраля 11. Сентября 2.—Часть V. СБП. 1875 г. О Московской парусной фабрикѣ 1725 г. № 3070. стр. 161. 1726 г. № 2.285. стр. 316. 1728 г. № 6.834. 8.082. стр. 671. 684.

36. Медали: 1) на основаніе Московскаго Университета; 2) на учрежденіе въ Москвѣ больницы; 3) для награды воспитанникамъ Московск. Коммерческаго Училища; 4) на заложеніе храма Христа Спасителя въ Москвѣ. 5) на заложеніе сгорѣвшаго Императорскаго дворца. 6) даваемая въ награду воспитанникамъ Московской Практической Коммерческой Академіи для ношенія. (Собраніе Русскихъ медалей. Вып. 2, 3, 4 и 5. Изд. Археографич. Коммиссіи).

37. Медаліонъ на освобожденіе Москвы 1812 г. (Ме-

далiоны въ память военныхъ событiй 1812. 181
1814 и 1815 годовъ, изобрѣтенные Графомъ Ѳ. То
стымъ. Изд. Археографич. Коммиссiи).

38. Москва въ родной поэзiи. Сборникъ стихотв
реній русскихъ писателей и прозаическихъ характеристик
относящихся къ Москвѣ, Кремлю, московскимъ собы
тіямъ, московскому быту и проч., пословицы, относ
щіяся къ Москвѣ, библіографія книгъ и ста
тей литературнаго содержанія, имѣющихъ своимъ предм
томъ Москву, перечень русскихъ писателей, р
дившихся и умершихъ въ Москвѣ, и проч. Сбор
никъ составленъ **С. И. Пономаревымъ**, редактирова
шихъ послѣднее полное собраніе стихотвореній Некрасов
С.-Петербургъ, изданіе А. С. Суворина. 1880 г. in 8.

Эта небольшая книжка производитъ чрезвычайно пріятно
впечатлѣніе какъ по своему содержанію, такъ и по свое
изящной внѣшности. Г. Пономаревъ собралъ 81 стихотв
реніе, раздѣленныхъ имъ на пять отдѣловъ. Въ концѣ на
ходится шестой отдѣлъ, названный приложеніе. Здѣс
собраны народныя пословицы и поговорки о Москвѣ, пре
ставлена библіографія Москвы, но весьма далеко неполна
также, какъ и списки: писателей, уроженцевъ Москвы, и
вѣстнѣйшихъ писателей, погребенныхъ въ Москвѣ; жела
дополнить помянутый списокъ, мы помѣщаемъ имена тѣх
лицъ, которыхъ пропустилъ г. Пономаревъ въ своемъ и
данномъ сборникѣ. Но во всякомъ случаѣ важенъ почин
который сдѣлалъ г. Пономаревъ и который слѣдуетъ ис
кренно привѣтствовать. Подобнаго рода сборники имѣютъ не
сомнѣнное значеніе и должны приносить несомнѣнную польз

I. Писатели—уроженцы Московской губерніи.

1. Августинъ (Виноградскій) родился въ Москвѣ 1766 г

2. Арендтъ Ѳедоръ Ив. (1755+1797 г.) уроженецъ Москвы.

3. Армфельдъ. Александръ Осиповичъ; родился въ Москвѣ 18 февраля 1806 г.

4. Ауербахъ Иванъ Богдановичъ, уроженецъ Москвы (р. 1815 г.), геологъ; его соч: Notiz über einige Pflanzen Versteinerungen aus einem Sandsteine des Moskow-gouvernements. M. 1844 г. in 8°.

5. Баженовъ, Василій Ивановичъ, родился въ Москвѣ 1737 г. 1-го марта.

6. Башиловъ, Семенъ, родился въ Троицко-Сергіевскомъ посадѣ въ XVIII-мъ столѣтіи.

7. Берхъ, Василій Николаевичъ, родился въ Москвѣ 18 мая 1781 г.

8. Блументростъ, Иванъ-Богданъ (Iohannes Deadatus), 3-й сынъ Лаврентія, родился въ Москвѣ, въ 1676 году.

9. Блументростъ, Лаврентій, сынъ вызваннаго въ Россію при ц. Алексѣѣ Михайловичѣ врача Лаврентія Блументроста, родился въ Москвѣ 29 октября 1692 г.

10. Брюсъ, графъ Яковъ, родился въ Москвѣ, въ 1670 г.

11. Воейковъ, Александръ Ѳедоровичъ, родился въ Москвѣ 15 ноября 1779 г.

12. Воскресенскій, Петръ Герасимовичъ, родился въ Москвѣ, въ 1793 г.

13. Высотскій, Григорій Яковлевичъ, родился въ Москвѣ, въ 1781 году.

14. Гавріилъ (Петровъ), митрополитъ Петербургскій, родился въ Москвѣ въ 1730 г.

15. Журавлевъ, Андрей Ивановичъ; протоіерей Петербургской единовѣрческой церкви, писатель о расколѣ; родился въ Москвѣ 9 августа 1751 года.

16. Зерновъ. Николай Ефимовичъ, родился въ Москвѣ, въ 1804 г.

17. Измайловъ, Владиміръ Васильевичъ, родился въ Москвѣ 5 мая 1773 г.

18. Козодавлевъ, Осипъ Петровичъ, Министръ Внутр. Дѣлъ; родился въ Москвѣ 1754 г.

19. Кронебергъ. Иванъ Яковлевичъ, родился въ Москвѣ въ 1788 году.

20. Кудрявцевъ, Петръ Николаевичъ, родился въ Москвѣ 4 августа 1816 года.

21. Лабзинъ, Александръ Ѳедоровичъ, родился въ Москвѣ 28 апрѣля 1766 г.

22. Лажечниковъ. Иванъ Ивановичъ, родился въ Коломенскомъ уѣздѣ 14 сентября 1794 г.

23. Милютинъ, Николай Алексѣевичъ, родился въ Москвѣ 6 іюня 1818 года.

24. Муравьевъ-Апостолъ, Иванъ Матвѣевичъ, родился въ Москвѣ въ 1765 г.

25. Мусинъ-Пушкинъ, графъ Алексѣй Ивановичъ, родился въ Москвѣ 16 марта 1744 г.

26. Плавильщиковъ, Петръ Алексѣевичъ, родился въ Москвѣ.

27. Подшиваловъ, В. С. (хотя упоминается, но не показано, что 2 марта.)

28. Страховъ, Петръ Ивановичъ, родился въ Москвѣ въ 1759 г.

и 29. Чеботаревъ, Харитонъ Андреевичъ, родился въ Москвѣ въ 1745 г.

II. Писатели, погребенные въ Московской губерніи:

1. Августинъ (Виноградскій), умеръ въ 1819 г., погребенъ въ Сергіевой Лаврѣ.

2. Андреевскій, Иванъ Самойловичъ, умеръ въ 1809 г. въ Москвѣ.

3. Ауербахъ, (рожд. Беркхгольцъ) Юлія Ѳедоровна сконч. въ Москвѣ въ ноябрѣ 1871 г.

4. Башмаковъ, Иванъ Ивановичъ, умеръ въ Москвѣ въ апрѣлѣ 1865 г., писавшій подъ псевдонимомъ: Иванъ Ваненко Московскій Кремль въ натурѣ, или модель Кремля. М. 1845 г. (Текстъ къ изданію, съ картинками, для дѣтей. Д. Трегубова).

5. Блументростъ Лаврентій, умеръ, въ Москвѣ 27 марта 1755 г.

6. Большаковъ, Тихонъ Ѳедоровичъ, умеръ въ Москвѣ 19 декабря 1863 г.

7. Брюсъ, графъ Яковъ, умеръ въ подмосковномъ селѣ Глинки 19 апрѣля 1735 г.

8. Бѣгичевъ, Дмитрій Никитичъ, умеръ въ Москвѣ 1854 г. 11 ноября.

9. Бѣлявскій, Францъ Осиповичъ, умеръ въ Москвѣ 1859 г. 22 декабря.

10. Бѣляевъ, Илья Васильевичъ, умеръ въ Москвѣ 1867 г. 25 января.

11. Вельтманъ, Елена Ивановна, умерла въ Москвѣ 1868 г.

12. Гагаринъ, Князь Сергѣй Ивановичъ, умеръ въ Москвѣ 4 декабря 1862 г.

13. Геннадій, (Григорій Драницынъ), умеръ въ Москвѣ 11 апрѣля 1775 г.

14. Головинъ, Николай Гавриловичъ, умеръ въ Москвѣ 1865 г.

15. Горчаковъ, Николай Дмитріевичъ, умеръ въ Москвѣ 9 іюля 1847 г.

16. Демчинскій Алексѣй Вадимовичъ, умеръ въ Москвѣ сентября 1867 г.

17. Димитрій, (Даніилъ Алексѣевичъ Сѣченовъ), умеръ въ Москвѣ 14 декабря 1767 г.

18. Иванчинъ-Писаревъ, Николай Дмитріевичъ, умеръ въ Москвѣ 1849 г.

19. Измайловъ, Владиміръ Васильевичъ, умеръ въ Москвѣ 4 апрѣля 1830 г.

20. Ильинскій, Иванъ, умеръ въ Москвѣ 20 марта 1737 г.

21. Керестури, Францискъ (Ferentz Kereszturi), умеръ въ Москвѣ 14 декабря 1810 г.

22. Кильдюшевскій, Павелъ Николаевичъ, умеръ въ Москвѣ 20 ноября 1858 г.

23. Комовъ, Иванъ Ивановичъ, умеръ въ Москвѣ 1790 г.

24. Крыловъ, Иванъ Захаровичъ, умеръ въ Москвѣ 12 декабря 1869 г.

25. Лашкевичъ, Иванъ Николаевичъ, умеръ въ Москвѣ въ февралѣ 1869 г.

26. Лопухинъ, Аврамъ Васильевичъ, умеръ въ Москвѣ въ февралѣ 1853 г.

27. Львовъ, Николай Александровичъ, умеръ въ Москвѣ въ 1803 г.

28. Мотонисъ, Николай Николаевичъ, умеръ въ Москвѣ.

29. Муравьева (Апостолъ), Анна Семеновна, урожд. Черновичъ, умерла въ Москвѣ 29 марта 1810 г.

30. Саларевъ, Сергѣй Гавриловичъ, умеръ въ Москвѣ 25 августа 1820 г.

31. Сичькаревъ, Лука Ивановичъ, умеръ въ Москвѣ 3 февраля 1809 г.

32. Соколовъ, Никита, умеръ въ Москвѣ 7 апрѣля 1795 г.

33. Стриттеръ (Іоганъ Готтлибъ, Иванъ Михайловичъ), умеръ въ Москвѣ 19 февраля 1801 г.

34. Сумароковъ (хотя упоминается, но не показано, что умеръ 10 октября 1777 года, а погребенъ 30 октября.)

35. Татищевъ, Василій Никитичъ, умеръ въ подмосков-

ной своей деревнѣ сельцѣ Болдинѣ, отстоящей отъ Москвы въ 70 верстахъ, въ 1750 г. іюля 15 и погребенъ на погостѣ въ верстѣ отъ сельца.

36. Циціановъ, Евстафій, умеръ въ Москвѣ въ 1767 г.

37. Чулковъ, Михаилъ Дмитріевичъ, умеръ въ Москвѣ въ 1793 г.

38. Шаденъ, (Іоганъ Маттей), умеръ въ Москвѣ 28 августа 1797 г.

и 39. Шеинъ. Алексѣй Семеновичъ, умеръ въ Москвѣ 12 февраля 1700 г., погребенъ въ Сергіевой Лаврѣ.

39. Москва и окрестности, лѣтнія прогулки воспитанниковъ 1-го Московскаго Кадетскаго корпуса (безъ имени автора) Москва. 1841. г. in 8°.

40. Московскія Небылицы въ лицахъ (безъ имени автора). Москва. 1813 г. въ Унив. Тип. in 8°.

41. Общій геогностическій обзоръ почвы въ уѣздахъ Московскомъ, Подольскомъ и Серпуховскомъ. Штабсъ-кап. Романовскій. Горн. Журн. 1856 г. кн. 2.

42. Краткій обзоръ Пушкинской Выставки при Обществѣ Любителей Россійской Словесности (въ Москвѣ, въ Благородномъ Собраніи), подпис. Одинъ изъ посѣтителей; (статья И. Ѳ. Токмакова). Россійская Библіографія 1880 г. № 64 (12). 1 іюля. стр. 298 и 299.

43. Денежные обороты столичнаго города Москвы въ 1854—1863 г. М. $18^{55}/_{63}$ гг. in 8°.

44. Описаніе Московіи, посвященное кардиналамъ Распони и Альтіери. (Акты историческіе, относящіеся

къ Россіи, извлеченные изъ иностранныхъ архивовъ и библіотекъ А. И. Тургеневымъ. Изд. Археографич. Коммиссіи. томъ 2.)

45. Описаніе Москвы и ея достопримѣчательностей. П. И. Милютина. въ 2-хъ частяхъ. Москва. 1850 г. in 8°.

46. Военно-Статистическое описаніе Московской губерніи Свѣчина. Спб. 1853 г. in 8°.

47. Инвентарныя описанія Московскихъ городскихъ имуществъ и оброчныхъ статей. Вып. 1—IV. Москва $18^{62}/_{63}$ гг. in 8°.

48. Соборное опредѣленіе объ учрежденіи. въ Москвѣ, поповскихъ старостъ и десятскихъ священниковъ и діаконовъ, и наказъ имъ патріарха Іова 1594 и 1604 г. (Акты Археографической экспедиціи. 13).

49. Объ опустошеніи Москвы моровымъ повѣтріемъ. 1655 г. (Письма Русскихъ Государей и другихъ особъ Царскаго Семейства. Изд. Археографич. Коммиссіи. томъ 1.)

50. Очеркъ торговли Московскаго Государства въ XVI и XVII столѣт. Н. И. Костомарова. Спб. 1853 г. in 8°.

51. Очеркъ Русской Морской Исторіи. Э. Веселаго. часть I. Спб. 1875 г. in 8°. Тріумфальный входъ въ Москву (Глав. III). Возвращеніе въ Москву Петра I. (Глав. IV). Празднованіе мира въ Москвѣ (Глав. X). Московская Адмиралтейская Контора (Глав. XIV). Учрежденіе въ 1701 г. въ Москвѣ Навигацкой школы (Глав. XVII). Московская школа въ 1715—1725 г. г. (Глав. XVII).

52. Ив. Ауэрбахъ. Еще нѣсколько словъ объ Московскихъ песчаникахъ (отвѣтъ Рулье), въ Моск. Город.

Листкѣ. 1847. №. 193.—Проф. Рулье Объясненіе (письмо къ Редактору) въ Москов. город. Листкѣ. 1847. № 177.

53 Пещера между деревнями Потылихой и Воробьевыми горами, въ горѣ Оврага. Русскія Вѣдомости. 1880 г. № 184. 18 іюля. Русская Газета. 1880 г. № 98. 19 іюля.

54. Капустинъ. Планъ окрестностей Ходынскаго Военнаго поля, снятый инструментально при Штабѣ Московскаго Военнаго Округа въ 1868 г

(Находится въ библіотекѣ Его Сіятельства Г. Московскаго Генералъ-Губернатора Кн. В. А. Долгорукова).

55. Планъ Столичнаго города Москвы, рукописи, масштабъ 600 саж., подпис. Завѣдующ. Чертежи. Архитекторъ Степановъ, безъ означенія года.

(Находится въ Библіотекѣ Его Сіятельства Г. Московскаго Генералъ-Губернатора Кн. В. А. Долгорукова.)

56. О побѣгѣ за границу Московскаго зодчаго Петра Фрязина 1539 г. (Акты Историческіе, изд. Археографич. Коммиссіи, томъ 1.)

57. Правила для Библіотеки Московскаго Дворянскаго Клуба. Москва. 1846 г. in 8°.

58. Правила для Библіотеки Московскаго Купеческаго Собранія. Москва 1854 г. in 8°.

59. Правила пріема больныхъ въ Московскія больницы. Москва. 1860 г. in 8°.

60. Подробности о пребываніи Брюховецкаго въ Москвѣ. 1665 — 1668. (Акты, относящ. къ исторіи Южной и Западной Россіи. Изд. Археографич. Коммиссіи, томъ 6.)

61. Пригонъ въ Москву степныхъ лошадей. (Дополненія къ Актамъ Историческимъ. Изд. Археографич. Коммиссіи, томъ 6.)

62. О пріемѣ въ Москвѣ Крымскихъ пословъ, 1619 г. (Письма Русскихъ Государей и другихъ особъ царскаго семейства. Изд. Археографич. Коммиссіи, томъ 1).

63. Семейныя приключенія при Московскомъ дворѣ. (Полное Собраніе Русскихъ Лѣтописей. Изд. Археографич. Коммиссіи, томъ 6.)

64. Проектъ правилъ для Московской Городской Шестигласной Думы по наблюденію за торговлею въ столицѣ. Москва. 1849 г. in 8°.

65. Проектъ положенія о московско-художественно-промышленномъ Музеумѣ.

66. Дума о прудахъ (въ Москвѣ), передов. статья, подпис. Москвичъ (авторъ статьи Инженеръ-Технологъ Ѳ. И. Гокмаковъ). Современныя Извѣстія. 1874 г. № 187. 31-го іюля.

67. Раскладка акциза на 1864 г. и 1865 г. въ пользу города съ трактирныхъ заведеній въ Москвѣ. in 8°.

68. Расположеніе войскъ, собранныхъ въ Москвѣ и ея окрестностяхъ по случаю священнѣйшаго коронованія Государя Императора Александра Николаевича, и адресы гг. Командующихъ войсками и дипломатическаго корпуса. Составлен. 7 Августа 1856 г. Москва въ Типограф. Вѣд. Московск. Городск. Полиціи.

69. Свѣдѣніе о положеніи дѣлъ судебнаго вѣдомства въ Московской Области. Ровинскаго. Часть. I. Спб. 1863 г.

70. Разныя свѣдѣнія по Московской Казенной Палатѣ за 1836 г.

71. Сказаніе о взятіи Тохтамышемъ Москвы. (Полное Собраніе Русскихъ Лѣтописей. Изд. Археографич. Коммиссіи, томъ 5)

72. Смотръ войскъ въ Московскомъ кремлѣ и артилерійское ученье. (Дополненія къ Актамъ Историческимъ. Изд. Археографич. Коммиссіи, томъ 6.)

73. Сношенія Кіевскихъ митрополитовъ съ Москвою 1638—1657 г. (Акты, относящ. къ исторіи Южной и Западной Россіи. Изд. Археографич. Коммиссіи. томъ 3.)

74. О Московскихъ событіяхъ во время Смутнаго періода и восшествіи на престолъ царя Михаила Ѳеодоровича. (Полное Собраніе Русскихъ Лѣтописей. Изд. Археографич. Коммиссіи, томъ 5.)

75. Составъ Губернскихъ и Уѣздныхъ по Крестьянскимъ дѣламъ учрежденій Московской Губерніи по 1 іюля 1863 г. in 8°.

75. Адресный списокъ медикамъ, ветеринарамъ, фармацевтамъ, дантистамъ и акушеркамъ, пребывающимъ въ Москвѣ. Изд. И. Молнаръ. М. 1863 г., въ Унив. Тип., in 8°.

77. На Угрѣшахъ. (О Николо-Угрѣшской обители). Современныя Извѣстія. 1880 г. № 194. 16 іюля.

78. Алфавитный указатель книгамъ писцовымъ, пере-

писнымъ, дозорнымъ, перечневымъ, платежнымъ и межевымъ съ 1499 по 1729 гг., хранящимся въ Московскомъ Архивѣ Министерства Юстиціи *).

Монастыри: Владычень-Серпуховскій 2473. 2474. Вознесенскій дѣвичій. Московскій дѣвичій 1420. 1434. Высоцкій Серпуховскій 2470. 2478. 2479. 2487. Даниловъ Московскій 1498. Донскій Московскій 1405. 1498. 1521. Златоустовъ Московскій 1564. Саввы Сторожевскаго 809. Симоновъ Московскій 641. 1384. 1446. 1447. 1476. 2918. Троицкій-Сергіевъ 3. 6. 49. 66. 121. 183. 194. 195. 222. 230. 383. 436. 437. 633. 634. 651. 659. 660. 661. 671. 672. 675. 801. 893. 894. 1010. 1071.— 1075. 1294. 1298. 1300. 1301. 1404. 1435. 1486. 1492. 1508. 1528. 1622. 1629. 1630. 1730. 1756. 1854. 1863. 1867. 1889. 1974. 1979. 2012. 2019. 2038. 2039. 2108. 2109. — 2111. 2127. 2136. 2137. 2453. 2461. 2539. 2558. 2559. 2580. 2620. 2700. 2701. 2702. 2726. 2729. 2732. 2734. 2905. 2906. 2907. 2925. 2928. 2929. 2930. 2932. 2935. 2936. Троицкій, впослѣдствіи приходская церковь въ гор. Можайскѣ 1277. Чудовъ. 676. 1361. 1366. 1391. 1425. 1565.

Церкви: Архангельскій. Московскій соборъ. 1473. Введенія за гостинымъ дворомъ въ Москвѣ. 1603. Власія въ гор. Можайскѣ 1276. Воздвиженія, Серпуховскаго у. 2480. Воскресенія въ гор. Клину. 968. Воскресенія Коломен. у. 1040. Михаила Архангела Колом. у. 1030. Никиты великомучен. Колом. у. 1061. Николая Чудотв. въ с. Желивѣ Колом. у. 1054. Николая Чудотв. въ с. Макшеевѣ, Коломенск. у. 1063. Николая Чудотв. въ с. Михайловскомъ Колом. у. 1052. Николая Чудотв. въ с. Ѳоминскомъ, Колом. у. 1055.

*) См. Описаніе документовъ и бумагъ, хранящихся въ Московскомъ Архивѣ Министерства Юстиціи, Книга I. СПБ. 1869 г. in 8°.

Николая Чудотв. Соборъ въ гор. Можайскѣ, 1282. Николая Чудотв. Серпуховск. у. 2480. 2483. Покрова Пр. Богородицы. Московск. у. 1353. Рождественскій соборъ, что у Великаго Государя на сѣняхъ въ Москвѣ, 1436. 1485. Симеона и Анны. Мож. у. 1280. Спаса, что на вяземскомъ яму. Моск. у. 1454, Фрола, въ гор. Можайскѣ. 1276.

Абердева, пуст. Моск. у. 1367.

Авечкина, пуст. Моск. у. 1524.

Агафитово, сел. Москов. у. 1621.

Акишева, пуст. Москов. у. 1399.

Аксенова, дер. Москов. у. 1594.

Акиньино, сел. Москов. у. 1485.

Акуловская, пуст. Москов. у. 1339.

Александрово, с. Москов. у. 1430.

Александровское, с. Москов. у. 1455.

Алехино, пуст. Колом. у. 1046.

Алешинская, вол. Мож. у, 1267.

Алушина, пуст. Москов. у. 1388.

Алѣева меньшая, Рябчиха и Голышиха тожъ, пуст. Москов. у. 1591.

Алышкина, пуст. Москов. у. 1329.

Аминево, с. Москов. у. 1329.

Анашкина, пуст. Москов. у. См. Пантелѣевская.

[illegible]

[illegible]

[illegible]

[illegible]

[illegible]

[illegible]

[illegible]

[illegible]

[illegible]

[illegible]

[illegible]

[illegible]

Бережковъ, пер. Москов. у. 1272.

Бережковъ, пуст. Москов. у. 1401.

Бережковъ, пуст. Москов. у. 1338.

Берёзкино, дер. Москов. у. 1596.

Берёзкино, с. Серп. у. 2485.

Берёзовскій, ст. Дмитровск. у. 636. 637. 640. 645. 656. 674. 675.

Берестовъ, ст. Мож, у. См. Исоха. 1269.

Бернятино, пуст. Москов. у. См. Алферкова. 1326.

Беснурково, с. Москов. у. 1420.

Бибиковъ, ст. Москов. у. 1302.

Билина пуст. Москов. у. 1522.

Бисерево, с. Москов. у. 1463. 1470.

Бобирево, Горбово тожъ, пуст. Москов. у. 1443.

Боброва, Локтева тожъ, пуст. Москов. у. 1312.

Бабурина, пуст. Москов. у. 1440.

Вовыкина, пуст. Москов. у. 1578.

Богдановское, с. Москов. у. 1383.

Богородицкій, ст. Москов. у. и

Богородицкое, с. Москов. у. 1412.

Богородское, с. Москов. у. 1593.

Болонскій, ст. Мож. у. 1261. 1267. 1269. 1278.

Болотовская, пуст. Москов. у. 1441.

Болховской, ст. Москов. у. 1294.

Большая, Вакарино тожъ, дер. Моск. у. 1378.1442.

Большово, с. Моск. у. 1333.

Большое-Петровское, с. Моск. у. 1544.

Большое-Селище, пуст. Моск. у. 1524.

Большой-Микулинъ, ст. Колом, у. 1009. 1012. 1016. 1021—1023. 1026. 1027. 1029 — 1031. 1033. 1035. 1039. 1040. 1042. 1043. 1045. 1048. 1050—1054. 1056. 1067.

Борисково. дер. Москов. у. См. Карепоново.

Борисова, пуст. Москов. у. 1339. 1442.

Борисовка, с. Коломен. у. 1051.

Борки, Барыково тожъ, пуст. Моск. у. 1556.

Бородавцыно, пуст. Москов. у. 1577.

Бородаткова, дер. Москов. у. 1466.

Бородино, слц. Москов. у. 1273.

Бортный, ст. Дмитр. у. 636—638. 640. 645.

Боршевскій, ст. Колом. у. 1067.

Боховъ, ст. Москов. у. 1296—1298. 1301. 1306. 1319. 1324. 1330. 1333. 1334. 1343. 1357. 1360. 1372. 1382. 1383. 1386.—1388. 1395. 1435. 1456. 1479. 1509. 1530. 1599. 1624.

Бочарники, пуст. Москов. у. 1449.

Боянь (Боянскій), ст. Мож. у. 1269. 1283.

Брагинъ-Холмъ, ст. Мож. у. 1262. 1267. 1269. 1270. 1272.

Братки, Леново тожъ, слц. Моск. у. 1461.

Брицына, Татариново тожъ, пуст. Москов. у. 1445.

Будаевская, вол. Мож. у. 1270.

Бузаево, с. Москов. у. 1312.

Бурцова, дер. Москов. у. См. Бартово. 1566.

Бусино, с. Москов. у. См. Кокорево.

Бутыркина, дер. Москов. у. 1312.

Бутырская, слоб. Москов. у. 1532.

Бутырское, с. Москов. у. 1394.

Буханова, пуст. Москов. у. 1417.

Буянскій, ст. Мож. у. 1262.

Быково, слц. Москов. у. 1540.

Быковъ, ст. Моск. у. 1296.—1298. 1301. 1306.1312. 1319. 1343. 1389. 1399—1401. 1439. 1456. 1467. 1473. 1485. 1515. 1517. 1519. 1525. 1530. 1540. 1545. 1550. 1559. 1569. 1583. 1585. 1602. 1608. 1614. 1619.

Быхова. пуст. Мож. у. 1281.

Бѣлкова. пуст. Колом. у. 1042. Москов. у.1576.

Бѣлое болото. Дмитр. у. 671. 672.

Бѣльская. вол. Мож. у. 1267. 1270. 1272. 1283.

Бѣлявская, пуст. Моск. у. 1334.

Бѣсово, дер. Моск. у. См. Степановская

Вакарина. дер. Москов. у. См. Большая. 1378. 1442.

Вараксина. пуст. Москов. у. 1451.

Васильевъ, ст. Москов. у. 1532. 1606.

Васильцовъ, ст. Москов. у. 1295. 1296. 1307. 1311.

[illegible]

[illegible] пуст. [illegible] у. [illegible]

[illegible] у. [illegible]

[illegible] у. [illegible]

[illegible] у. [illegible]

[illegible] Моск. у. см. Ч[illegible]

[illegible] пуст. [illegible] у. 331.

[illegible] пуст. Колом. у. 1045.

В[illegible] Моск. у. 1485.

Вешниково, с. Моск. у. см. Спасское 2553

Воздвиженское, с. Моск. у. 1299.

Владимирова, пуст. Колом. у. 1030.

Владыкино, с. Моск. у. 1421. 1467.

Внуково, с. Дмитров. у. 650. 666.

Волжинскій, ст. Клинск. у. 971.

Волнянниковъ, ст. Волколам. у. 331.

Володкинин, дер. Моск. у. 1381.

Волоская, пуст. Можайск. у. 1281.

Волотово, с. Дмитров. у. см. Юрьево.

Волохово, пуст. Моск. у. см. Оксиньино.

Волохово, Борки тожъ, дер. Моск. у. 1321

Волынское, с. Моск. у. 1627.

Ворскій, ст. Можайск. у. 1261. 1262. 1269.

Ворсобильскій, ст. Можайск. у. 1269.

Ворсобино, с. Можайск. у. см. Покровская вол. 1270.

Воръ и Корзеневъ. ст. Моск. у. 1296. 1297. 301. 1308. 1309. 1343. 1456. 1482. 1606. 1614.

Ворыпаево, с. Колом. у. 1062.

Воскресенскій, ст. Мож. у. 1261. 1262. 1272.

Вохна (Вохонская), вол. Москов. у. 1296. 1298. 1301. 1492. 1606. 2761.

Выголово. Молзино тожь, дер. Колом.у. 1029.

Выдрина, пуст. Мож. у. 1581.

Вышегородскій, ст. Верейск.у. 185. 186—188.

Вышегородскій, ст. Дмитров. у. 635. 636. 640. 645. 655. 663. 665. 670. 674.

Вязема, с. Моск. у. см. Никольское.

Вяземскій, ст. Моск. у. 1313. 1314. 1322. 1326. 1332. 1344. 1459. 1587. 1589. 1610. 1613.

Гаврилкова, пуст., Моск. у. 1520.

Гвозня, вол. Моск, у. 1343.

Георгіевскій, пог. Коломен. у. 1060.

Герасимово, с. Клинск. у. 967.

Гимницы, дер, Моск. у. 1558.

Гласкова, дер. Клинск. у. 971.

Глинескій, ст. Верейск. у. 186. 188.

Глинищи, пуст. Московск. у. 1370.

Глинкова. Пономарева тожъ, пуст. Моск. у. 1327.

Голенищево, с. Москов. у. См. Троицкое.

Голенкина, пуст. Серпух. у. 2482.

Гора, с. Колом. у. 1064.

Горенки, слц. Моск. у. 1625.

Горетовъ, ст. Моск. у. 1296—1298. 1301. 1304. 1312. 1319. 1340. 1343. 1351. 1354. 1366. 1384. 1385. 1396. 1398. 1402. 1417. 1419. 1424. 1439. 1452. 1456. 1496. 1516. 1519. 1522. 1525. 1530. 1536. 1538. 1567. 1568. 1597. 1611. 1616.

Горки. пуст. Моск. у. 1401.

Городище, уроч. Моск. у. 1353.

Городня, с. Мож. у. 1279.

Городской, ст. Звенигород. у. 799. 800. 801.803. 807—810.

Горѣлки, пуст. Моск. у. 1328.

Горѣтовская, вол. Мож. у. 1270.

Грамотинъ, ст. Мож. у. 1263.

Гребенева, пус. Дмитр. у. 659. 660.

Гребенево, с. Моск. у. 1387.

Гречихина, пуст. Серпуховск. у. 2481.

Гречишникова, пуст. Моск. у. 1602.

Грибанова, пуст. Моск. у. 1362.

Григорова, пуст. Дмитров. у. 659. 660.

Григорово, слц. Колом. у. 1068.

Григорово, слц. Рузск. у. 2154.

Гридинская, пуст. Моск. у. 1312.

Гришкина, пуст. Моск. у. 1409. 1433.

Губино, с. Можайск. у. 1266. 1270.

Гусева, пуст. Москов. у. 1336.

Гуслицкая, вол. Моск. у. 1343.

Гуслицкій, ст. Москов. у. 1302. 1343. 1456. 1494. 1606. 1618.

Давыдкова, пуст. Москов. у. 1366.

Дадыкова, дер. Москов. у. 1627.

Даниловское, с. Москов. у. 1498.

Дашкино, слц. Москов. у. 1366.

Дегунино, с. Моск. у. 1436. 1485.

Денисова, дер. Моск. у. 1312.

Денисово, Юрово тожъ, пуст. Моск. у. 1312.

Деревенскій, ст. Коломенск. у. 1009. 1012. 1026. 1068.

[illegible]

[illegible]

[illegible]

[illegible]

[illegible]

[illegible]

[illegible]

[illegible]

[illegible]

[illegible]

[illegible]

[illegible]

[illegible]

[illegible]

Дубровенской ст. Мож. у. 1262.

Дудино с. Мож. у. 1270.

Дудинскіе починки. вол. Можайск. у. 1270.

Дудорова, Дуракова тожъ. пус. Москов. у. 1447.

Дунинскій, ст. Мож. у. 1261. 1262. 1272.

Дьякова, пуст. Московск. у. 1400.

Дѣгилевъ, ст. Мож. у. 1272.

Дягилевъ. ст. Можайск. у. 1261. 1262. 1267. 1269. 1272. 1274. 1283.

Дятелино, с. Дмитр. у. 644.

Егорьевское, с. Верейск у. 183.

Елгозино, слц. Москов. у. 1496.

Елцово, слц. Дмитровск. у. 643.

Елцово, слц. Москов. у. 1415.

Ербурина, пус. Москов. у. 1541.

Ерополчь, с. Волокол. у. 328.

Жабкина, пуст. Москов. у. 1626.

Жальская, дер. Москов. у. 1440.

Жарково, слц. Москов. у. 1564.

Жары, с. Колом. у. 1040.

Жданское, с. Москов. у. 1350.

Жданское, слц. Москов. у. 1462.

Желлова, дер. Москов. у. 1537.

Желетова, пуст. Москов. у. 1557.

Жеребцова, дер. Москов. у. 1564,

Житнева, дер. Москов. у. 1588.

Жукова, пуст. Москов. у. 1402.

Жуковка, пуст. Москов. у. 1369.

Заворово, с. Коломенск. у. 1068.

Загарская, вол. Москов. у. 1343.

[illegible]

[illegible]

[illegible]

[illegible] ст. Москов. у. [illegible]

[illegible] ст. Москов. у. [illegible]

[illegible] ст. Дмитровск. у. [illegible]

Зарубежскій. ст. Верейск. у. [illegible]

Зарѣцкій. ст. Можайск. у. 1261. 1262. [illegible]. 1269. 1272. 12[illegible]3

Засосенскій. ст. Москов. у. 1344.

Захарова. пуст. Клинск. у. 969.

Захарово, Мануилова тожъ. пуст. Москов. у. 1446. 1447.

Звѣздукова, дер. Можайск. у. 1268.

Звѣрева. Свинорье тожъ, с. Москов. у. 1573.

Звягино, с. Москов. у. 1294.

Здѣхово, с. Москов. у. 1422.

Зеленевая, дер. Колом. у. 1066.

Зиновьева, пуст. Москов. у. 1367. 1412.

Златоустовская, вол. Можайск. у. 1267. 1270.

Золотилова, пуст. Москов. у. 1594.

Зубцова, дер. Москов. у. 1622.

Иванкова, пуст. Москов. у. 1372.

Ивановское, с. Москов. у. 1621.

Иваньева, дер. Звенигородск. у. 810

Игнатьевское, с. Дмитр. у. 665.

Ижевскій, ст. Дмитровск. у. 637. 640. 645. 674.

Издѣтелемскій, ст. Волокол. у. 327. 328. 331.

Измайлова, пуст. Москов. у. 1406.

Илемда (Илемскій), ст. Верейск. у. 186.

Ильинскій, ст. Можайск. у. 1261. 1262.

Инебожскій, ст. Дмитров. у. 634. 636. 645. 674.

Искольскій, ст. Можайск. у. 1269.

Исконъ и Боянскій, ст. Можайск. у. 1261. 1262. 1267. 1272. 1283.

Искорскій, ст. Мож. у. 1269.

Ислявское, с. Звенигородск. у. 805.

Исоха и Берестовъ, ст. Можайск. у. 1261. 1262. 1267. 1272. 1283.

Каменка. дер. Москов. у. 1502.

Каменскій. ст. Дмитров. у. 635. 636. 639. 640. 642. 644—646. 651. 657. 659. 660. 662. 664. 673—675.

Каменскій. ст. Москов. у. 1302. 1303. 1343. 1375. 1456. 1606. 1618.

Каневскій. ст. Коломен. у. 1009. 1016. 1026. 1067.

Карачева. пуст. Москов. у. 1432.

Карепонова. Борисково тожъ. дер. Москов. у. 1605.

Кашина. пуст. Москов. у. 1388.

Каширка. рчк. Колом. у. 1038.

Киприна. пуст. Москов. у. 1557.

Кипріанова. дер. что была пустошь. Москов. у. 1464.

Кирдѣева. пуст. Москов. у. 1407.

Клементьевское. с. Москов. у. 1486.

Клинъ. гор.. и его у. 964—973.

Клишинская. вол. Можайск. у. 1270.

Клячинъ. ст. Можайск. у. 1261.

Княжева. пуст. Москов. у. 1400.

Ковезина. дер. Московск. у. 1623.

Козино. с. Колом у. 1050.

Козлова. пуст. Можайск. у. 1281.

Козлово. Петровское тожъ. с. Москов. у. 1400.

Козмодемьянское. с. Моск. у. 1485.

Козмодемьянское, пуст., бывшее с. Москов. у. 1452.

Кокорево, Бусино тожъ, Москов. у. 1485.

Колодезь, пуст. Москов. у. См. Бѣлой-Камень. 1414.

Коломенская, слоб. гор. Москвы 1318.

Коломна, гор. и у. 1009—1068.

Коломна, р. 1753.

Колосова, дер. Москов. у. 1431

Колпскій, с. Волокол. у. 327. 328.

Колычево, ст. Волоколам. у. 1027.

Комаревскій, ст. Колом. у. 1009. 1012. 1016. 1026. 1037. 1041. 1049. 1067.

Коневскій, ст. Колом. у. 1012.

Конищева, пуст. Рузск. у. 2153.

Конопенская (Конопельская) вол. Москов. у. 1313. 1314. 1323. 1458. 1607.

Коноплева, пуст. Руз. у. 2153.

Константиново, дер. Москов. у. См. Макарова. 1533.

Коняева, пуст. Дмитровск. у. 664.

Копостово, с. Клинск. у. 972.

Копотенская, вол. Москов. у. 1617.

Копотенскій, ст. Москов. у. 1302. 1343. 1347. 1376. 1397. 1428. 1456. 1464. 1475. 1476. 1606. 1618.

Копытовская, вол. Клинск. у. 965.

Копьева. дер. [illegible]

Кореневка. [illegible]

Кармолина. дер. Моск. у. [illegible]

Коробкина. пуст. Моск. у. [illegible]

Корчагина. пуст. Моск. у. [illegible]

Корашкина. пуст. Моск. у. [illegible]

Косилова. пуст. Моск. у. [illegible]

Косина. [illegible] Моск. у. [illegible]

Косинскій. ст. Верейск. у. [illegible]. 188. [illegible].

Костюкова. дер. Моск. у. [illegible].

Котельники. с. Моск. у. [illegible]

Котельниково. с. Звенигородск. у. [illegible].

Котельниково. с. Моск. у. [illegible]. [illegible].

Кошелевъ. ст. Москов. у. 1296. 1310. 1312. 1325. 1343. 1456. 1472. 1495. 1552. 1564. 1571. 1600. 1606. 1618.

Краева. пуст. Дмитр. у. 665.

Крапивенскій. ст. Верейск. у. 186. 188. 191.

Кренево. слц. Москов. у. 1537.

Кругликова. пуст. Моск. у. 1599.

Круговская. вол. Клинск. у. 972.

Крутинская. вол. Коломен. у. 1009. 1012. 1016. 1026.

Крутицы Малыя. пуст.. это была дер. Москов. у. 1403.

Кувекино, с. Моск. у. 1368.

Кудрино, с. Моск. у. 1435.

Кудрявцево, пуст. Моск. у. 1360.

Кузенево. слц. Моск. у. 1542.

Кузнецова, пуст. Колом. у. 1044.

Кузьмодемьянскій, ст. Дмитров. у. 633. 636. 637. 638. 645. 658.

Кузяева, пуст. Дмитр. у. 664.

Кукашева, пуст. Москов. у. 1335.

Кулешовъ, поч. Моск. у. 1338.

Кунцова, пуст. Моск. у. 1353.

Кунья, вол. Моск. у. 1343.

Купелица, с. Верейск. у. 189.

Куркинъ, починокъ Моск. у. 1385.

Курникова, Курицына тожъ, дер. Моск. у. 1570.

Кусково, с. Москов. у. 1355.

Кушилова, дер. Клинск. у. 971.

Лазаркова, пуст. Моск. у. 1567.

Лакомцова, пуст. Моск. у. 1626.

Ламскій, ст. Волоколам. у. 327. 328. 329. 330.

Лапина, пуст. Звенигород. у. 808.

Лапкова, дер. Моск. у. 1423.

Лаптево, слц. Коломен. у. 1024.

[illegible]

[illegible]

[illegible]

[illegible]

[illegible]

[illegible]

[illegible]

[illegible]

[illegible]

Л[illegible] пуст. Москов. у. [illegible]

Л[illegible] Москов. у. 1411. [illegible]

Л[illegible] ст. Волок. у. 327.

Лобанская, пуст. Коломенск. у. 1041.

Лодыгина, дер. Москов. у. См. Богородское. 15[illegible].

Локтева, пуст. Москов. у. См. Боброва. 1312.

Лопакова, дер. Колом. у. 1021.

Лужецкій, ст. Москов. у. 1314. 1320. 1344. 1458. 1529. 1607. 1617.

Лукина, пуст. Дмитров. у. 659. 660.

Лукино, село Серпух. у. 2480.

Лугосенскій, ст. Дмитров. у. 635. 636. 640. 642. 643. 645. 674.

Лутосенскій, ст. Москов. у. 1415.

Луцыно, пуст. Звенигор. у. 809.

Лучинское, с. Москов. у. 1601.

Лушки, с. Москов. у. 1425.

Лушкова, пуст. Серпух. у. 2486.

Лушково, слц. Серпух. у. 2467.

Лыживицы, дер. Москов. у. 1356.

Лыкова, пуст. Москов. у. 1416.

Льева, пуст. Москов. у. 1454.

Льяново, с. Москов. у. 1585.

Лѣсовой Кругъ, вол. Можайск. у. 1269.1270.

Ляды, дер. Клинск. у. 967.

Ляпина, пуст. Клинск. у. 968.

Ляхова, пуст. Москов. у. 1370.

Макаровская, пуст. Колом. у. 1031.

Маковскій, ст. Коломен. у. 1009. 1012. 1016. 1024—1026. 1044. 1047. 1061. 1065. 1067.

Максакова, пуст. Москов. у. 1399.

Максимкова, пуст. Москов. у. 1379.

Максимова, дер. Москов. у. 1566.

Максимово, слц. Москов. у. 1555.

Макшеево, с. Коломен, у. 1063.

Малевино, слц. Москов. у. 1568.

Малинская вол., Колом. у. 1009. 1012 1016. 1017. 1019. 1067.

Малое-Селище, пустст. Москов. у. 1524.

Мамоново, пуст. Москов. у. 1596.

Манатьинъ, Былковъ и Коровинъ, ст. Москов. у. 1295. 1312 1319 1343. 1359. 1371. 1389. 1400. 1401. 1404. 1408. 1409. 1411. 1418. 1421. 1436.1439. 1456 1467. 1473. 1485. 1515. 1517. 1519.1525. 1530. 1540. 1545. 1550. 1559. 1569. 1585. 1602. 1608. 1619.

Мануйловская, пуст. Москов. у. 1352.

Маркова, дер. Дмитров. у. 668.

Маркова, пуст. Моск. у. 1367.

Марковское, с. Москов. у. 1437. 1535.

Марьина, дер. Москов. у. 1597., пуст. тогоже у. 1355.

Матвѣевское, с. Москов. у. 1356.

Матенна, пуст. Москов. у. 1460.

Матюшкино, слц. Москов. у. 1354.

Медвѣнскій, ст. Москов. у. 1313. 1314. 1320. 1323. 1341. 1344. 1345. 1459. 1610. 1613.

Мезинская, вол., Колом., у. 1009. 1012. 1016. 1026. 1066.

Мелехово, слц., Москов. у. 1523.

Микитинская, Мелейкин. тожъ, пуст. Москов. у. 1586.

Микитинская, Меленки тожъ, пуст. Москов. у. 1575.

Микитчикова, пуст. Москов. у. 1322.

Микифорова, пуст. Москов. у. 1411.

Микишева. пуст. Москов. у 1413.

Микляева, пуст. Москов. у. 1578.

Микулина, дер. Москов. у. 1539.

Миткова, пуст. Москов. у. 1352.

Михайловскій, ст. Можайск. у. 1261. 1262. 1267. 1269. 1272.

Михайловское, с. Коломен. у. 1052.

Михнево, слц. Москов. у. 1361.

Мишина, пуст. Можайск. у. 1281.

Мишкова, пуст. Коломен. у. 1020.

Мишнево, слц. Москов. у. 1422.

Могиленскій, ст. Можайск. у. 1261. 1262. 1267. 1269. 1272.

Молоцкій, ст. Москов. у. 1313. 1314. 1320. 1323 1344. 1430. 1455. 1459. 1460. 1542. 1610. 1613.

Морева, пуст. Москов. у. 1424.

Морщихина, дер., Москов. у. 1384.

Мошки, дер. Москов. у. 1375.

Мошкова, дер. Москов. у. 1416.

Мушковскій. ст. Дмитровск. у 635 637. 640. 642. 645. 674.

Мысово. слц. Москов. у. 1602.

Мячкина. Ячкино тожъ. пуст. Москов у. 1389.

Мячковская. вол.. Москов. у. 1345. 1615.

Набережная. дер. Москов. у. 1382.

Невѣркова. пуст. Московск. у. 1399.

Невѣровская, пуст. Московск. у. 1312.

Немчиново. слц. Московск. у. 1542.

Ненашево. пуст. Колом. у. 1037.

Непейцыно. с. Коломенск. у. 1039.

Нерское. слц. Дмитровск. у. 667.

Никитина. пуст. Моск. у. 1546.

Никифорова. пуст. Моск. у. 1594.

Никифоровская. дер. Моск. у. 1623.

Никольская, дер., бывшее с., Моск. у. 1485.

Никольское. с. Дмитр. у. 656.

Никольское. с Москов. у. 1396. 1585.

Никольское, с. что былъ Никольскій монастырь, Моск. у. 1366.

Никольское, с., что слыветъ дер. Поповская, Москов. у. 1533.

Никольское, Вязема тожъ, с. Москов. у. 1587. 1589.

Никольское, Урюпино тожъ, слц. Москов. у. 1385.

Никонская, пуст. Москов. у. 1431.

Новая—Алешинская, вол., Можайск. у. 1270.

Новое, слц. Москов. у. 1449.

Новоселки, с. Москов. у. 1526.

Новоселки, слц. Москов. у. 1324. 1395.

Новская, вол. Можайск. у. 1272. 1283.

Обарничъ, ст. Москов. у. 1302. 1303. 1319. 1343. 1416. 1456. 1491. 1537. 1606. 1618.

Оболонскій, ст. Мож. у. 1262. 1272.

Образцово, с. Моск. у. 1382.

Обраскина, пуст. Моск. у. 1399.

Обухово, слц. Москов. у. 1605.

Объѣзжій, ст. Москов. у. 1295—1297. 1301.

Овинцы, дер. Москов. у. 1560.

Оглоблинская, вол. Коломен. у. 1009. 1012. 1016. 1026. 1038. 1067.

Одинцово, слц. Москов. у. 1426.

Озерки, пуст. Москов. у. 1485.

Ознобишино, с. Москов. у. 1430.

Окологородникъ, ст. Серпуховск. у. 2462. 2464. 2466—2468. 2470—2487.

Окулкова, дер. Моск. у. 1401.

Окулкова, пуст. Моск. у. 1399.

Окулова, дер. Моск. у. 1331.

Окулова, пуст. Моск. у. 1469.

Окулово, слц. Моск. у. 1423.

Олексѣевская, вол. Коломенск. у. 1012. 1016.

Олексѣевское, с. Дмитров. у. 633.

Оленскій, ст. Можайск. у. 1261 1262.

Олесова, пуст. Дмитров. у. 659. 660.

Олешинская, вол. Можайск. у. 1263.

Ольняниковъ, ст. Волокол. у. 328.

Оносова, дер. Моск. у. 1433.

Опалихино, слц. Моск. у. 1522.

Орлово, с. Моск. у. 1366. 1565.

Орѣхова, пуст. Моск. у. 1329.

Остраганово, слц. Моск. у. 1485.

Островецкій, ст. Моск. у. 1302. 1343. 1361. 1456. 1476. 1525. 1606. 1618.

Отвотцкій, ст. Можайск. у. 1261.

Отъѣзжій, ст. Москов. у. 1311. 1343. 1422. 1451. 1481. 1543. 1560. 1592. 1594. 1606. 1618.

Очестова, пуст. Моск. у. 1431.

Очкасова, с. Колом. у. 1066.

Павловское, с. Звенигор. у. 805.

Палицо, слц. Звенигор. у. 808.

Паниха, пуст. Моск. у. 1422.

Парфенкова, пуст. Звениг. у. 808.

Пахомкова, пуст. Московск. у. 1337.

Пахрино, с. Моск. у. 1484.

Пашково, слц. Моск. у. 1366.

Передѣльный, ст. Можайск. у. 1261. 1262. 1207. 1269. 1272.

Переломиха-Коровина, пуст. Верейск. у. 190.

Перемышльскій, ст. Моск. у. 1453. 1455.

Переславская, ямская слоб. Гор. Москвы 1316.

Перина, дер. Моск. у. 1395.

Першина, дер. Моск. у. 1377.

Песоченскій (Песочинскій), ст. Коломенск. у. 1009. 1012. 1016. 1020. 1026. 1028 1059. 1067.

Пестова, пуст. Дмитр. у. 673.

Пестова, дер. Моск. у. 1628.

Петровская, вол. Можайск. у. 1263. 1267. 1268. 1272.

Петровская, дер. Серпух. у. 2470.

Пехорскій, ст. Моск. у. 1302. 1343. 1456. 1488. 1509. 1606. 1614.

Печатникова, дер. Моск. у. 1376.

Печерневъ, ст. Моск. у. 1295. 1302. 1456. 1463. 1465. 1470. 1493. 1512. 1541. 1606. 1618.

Пикина, пуст. Моск. у. 1612.

Пленицы, уроч. Моск. у. 1443.

Плуникина, пуст. Моск. у. 1353.

Пневицкій, ст. Можайск. у. 1261. 1262.

Повельскій, ст. Дмитр. у. 635. 636. 640. 647. 650. 652. 653. 654. 666. 671. 672. 674.

Подберезье, пуст. Моск. у. 1437.

Подзарацкая, пуст. Моск. у. 1497.

Подольная, пуст. Мож. у. 1281.

Подсосенье, с. Моск. у. 1486.

Подсосенье, пуст. Моск. у. 1547. 1601.

Покровская, вол. Мож. у. 1267.

Покровская, вол., что было село Ворсабино, Можайск. у. 1270.

Полуектово, слц. Руз. у. 2154.

Поляна, пуст. Моск. у. 1381.

Понизовка, пуст. Моск. у. 1352.

Пономарева, пуст. Моск. у См. Гликова. 1600.

Попкова, пуст. Моск. у. 1409.

Попова, дер. Моск. у. 1360.

Поповская, дер. Моск. у. 1439.

Поротовскій. ст. Мож. у. 1261. 1262. 1267. 1269. 1272. 1281.

Порѣчье. с. Дмитров. у. 633.

Порѣчье. с. Можайск. у. 1284.

Поскова. пуст. Моск. у. 1485.

Посникова. дер. Моск. у. 1410.

Поташева. пуст. Дмитров. у. 659. 660.

Похрянскій. ст. Коломен. у. 1009. 1012. 1016. 1018. 1026. 1055. 1066. 1067.

Почерпевъ. ст. Моск. у. 1303. 1343.

Преображенскій. пог. Колом. у. 1057.

Прокшино. сл. Москов. у. 1531.

Пронина. пуст. Москов. у. 1598.

Прошина. пуст. Москов. у. 1604.

Прудище. дер. Москов. у. 1449.

Пруды. пуст. Москов. у. 1460.

Прусы. с. Коломенск. у. 1018.

Прусы. с. Москов. у. 1371.

Пушкино. с. Москов. у. 1435.

Пушкино. сл. Москов. у. 1377. 1380.

Пущина. пуст. Моск. у. 1457.

Пущина. дер. Серпух у. 2468.

Пущино. сл. Москов. у. 1373.

Пшеничная, пуст. Моск. у. 1362.

Родиловская, вол. Мож. у. 1267—2069.

Ралинская, вол. Коломен. у. 1067.

Раменницы, вол. Моск. у. 1343.

Раменская, вол. Коломенск. у. 1009. 1012. 1016. 1026. 1062. 1063.

Раменскій, ст. Дмитров. у. 636. 637. 645. 669. 674.

Раменскій, ст. Москов. у. 1493.

Растовская, вал., Москов., у. 1613.

Ратцевъ, ст. Москов. у. 1313. 1314. 1320. 1323. 1344. 1405. 1413 1444. 1449 1458. 1459 1475. 1495. 1521. 1525. 1529. 1610. 1613. 1620. 1626.

Раховъ, ст. Рузс. у. 2140. 2144.

Раховъ, ст. Волокол. у. 327. 328.

Ревякина. пуст. Моск. у. 1564.

Резанцова, пуст. Москов. у. 1353.

Ременниково, Осорьино тожъ, дер. Москов. у. 1443. 1466.

Рениной, ст. Можайск. у. 1261. 1262. 1267. 1269. 1272. 1283.

Рогатково, слц. Мож. у. 1274.

Рогачова-Гридинская, дер. Моск. у. 1347.

Рогожская, слоб. гор. Москвы, 1315.

Рогожскій, ст. Моск. у. 1302. 1339. 1343. 1456. 1504. 1606. 1618.

Родино, с. Моск. у. 1552. 1571.

Родіонова, пуст. Моск. у. 1497.

Родіоново, слп. Моск. у. 1628.

Родіоново, слц. Дмитр. у. 669.

Рождественное, с. Моск. у. 1554.

Рожественное, Сенкино, Мытище тожъ, с, Моск. у. 1615.

Рожественное, с. Дмитр. у. 675.

Рожествено, с., что было пуст. Грачева, Моск. у. 1516.

Рожественское, с., Моск. у. 1460.

Романова, Миткинъ колодезь тожъ, пуст. Моск. у. 1576.

Романцово, слц. Моск. у. 1527. 1580.

Ростовецкій, ст. Рузск. у. 2140. 2141. 2144. 2146.

Ростовская, вол. Моск. у. 1313. 1314. 1323. 1344. 1356. 1458. 1459. 1499. 1527. 1534. 1579. 1580. 1610.

Ростокино, с. Моск. у. 1294.

Румянцева, дер. Моск. у. 1404.

Руцкій, ст. Верейск. у. 186. 188.

Рѣчки, пуст. Москов. у. 1437.

Ряполова, пуст. Москов. у. 1352.

Саванина, пуст. Моск. у. 1340.

Савелова, Титова тожъ, дер. Дмитр. у. 659. 660.

Саврасова, дер., что была пуст., Моск. у. 1531.

Саврасовское, пуст. Моск. у. 1531.

Саларево, Солословлево тожъ, с. Москов. у. 1341. 1345.

Салково, с. Моск. у. 1549.

Салтановщина, пуст. Моск. у. 1332.

Самаркова, Мауркино тожъ, пуст. Москов. у. 1622.

Самарова-Гора, слц. Моск. у. 1511.

Самкова, пуст. Моск. у. 1560.

Саморядово, слц. Моск. у. 1418.

Сафонтьева, дер. Моск. у. 1375.

Сафонтьево, слц. Моск. у. 1396.

Свиблово, с. Моск. у. 1439.

Свинорье, Моск. у. См. Звѣрево.

Свистунова, пуст. Дмитров. у. 675.

Святые Отцы, пуст., Моск. у. См. Всесвятское 1473.

Селинская, вол. Москов. у. 1302 1456. 1500 1606.

Селище, пуст. Моск. у. 1531.

Селня, вол. Моск. у. 1343.

Сельцо, пуст. Мож. у. 1281.

Семеновское, слц. Моск. у. 1405. 1498.

Семчино, Петровское тожъ, Моск. у. 1467. 1485.

Сенежь, село, Дмитр. у. 646.

Сенежь, оз. Дмитр. у. 646.

Сестринскій, ст. Волокол. у. 327. 328. 331.

Сетунскій, ст. Москов. у. 1298. 1313. 1314. 1320. 1322. 1323. 1331. 1344. 1353. 1363. 1366. 1369. 1391. 1423. 1426. 1427. 1429. 1431. 1451. 1458. 1461. 1468. 1475. 1525. 1539. 1565. 1595. 1596. 1603. 1610. 1613. 1627.

Сидорова, пуст. Москов. у. 1312.

Сидоровское, с. Москов. у. 1589.

Синьково, с. Дмитров. у. 651.

Синькова, пуст., Москов. у. 1352.

Скирмановскій, ст. Руз. у. 2140. 2141. 2144.

Скульневскій, ст. Коломен. у. 1009. 1012. 1016. 1026. 1067.

Слобода, пуст. Коломен. у. 1056.

Слободка, слц. Моск. у. 1511.

Смѣтанкина, пуст. Моск. 1332.

Соколова, дер. Колом. у. 1047.

Сокольникова, пуст. Моск. у. 1523.

Сологинская, вол. Клин. у. 964.

Сомарова, пуст. Моск. у. 1548.

Сомаровская, роща, пуст. Моск. у. 1548.

Сопельникова, пуст. Моск. 1380.

Сосенскій, ст. Моск. у. 1298. 1313. 1314. 1320. 1322. 1323. 1365. 1368. 1370. 1373. 1391. 1441. 1457. 1459. 1477.

1531. 1533. 1539. 1546. 1558. 1563. 1582. 1584. 1586. 1617.

Соснина, пуст. Моск. у. 1502. 1607.

Сосницкая, вол. Моск. у. 1263. 1267. 1269. 1272.

Софонова, Ефанова тожъ, пуст. Москов. у. 1387.

Софьино, с. Звениг. у. 809.

Спасскій приселокъ, Моск. у. 1413.

Спасское, Вешняково тожъ, с. Моск. у. 1553.

Спасское, с. Москов. у. 1626.

Старковская, вол. Можайск. у. 1267. 1270.

Старковскій, ст. Можайск. у. 1261. 1262.

Старобисловo, с. Дмитров. у. 661.

Староволоцкій, ст. Волоколам. у. 327. 328.

Степаникова, дер. Москов. у. 1398.

Степанково, сл. Москов. у. 1522.

Степанова, дер. Клинск. у. 971.

Степановская, Емелинская, Бѣсово тожъ, дер., Москов. у. 1365. 1562.

Степановское, с. Москов. у. 1351.

Степина, пуст., Дмитров. у. 659. 660.

Сугорская, пуст., Москов. у. 1372.

Сукова, дер. Коломен. у. 1049.

Сукроменскій. ст. Можайск. у. 1261.

Сущевская, Ямская Слобода, Москов. у. 1532.

Сычевскій, ст., Рузс. у. 2140. 2141. 2144. 2150.

Талицы, дер. Москов. у. 1417.

Танина, пуст. Москов. у. 1473.

Таракмановъ, ст., Москов. у. 1313. 1314. 1378.

Таруситскій, ст. Можайск. у. 1261.

Тархово, с. Руз. у. 2136.

Тарычево, с. Моск. у. 1444.

Татариново, дер. Моск. у. см. Анисимовская. 1533.

Телеснево, с. Дмитров. у. 662.

Теменскій, ст. Серпух. у. 2462. 2464. 2466. 2469. 2471. 2488.

Тереховъ, ст. Москов. у. 1313. 1314.

Терешково, слц. Моск. у. 1366. 1451. 1468.

Тешиловской, ст., Можайск. у. 1272.

Тиголина, дер. Моск. у. 1582.

Тимирево, слц. Москов. у. 1380.

Тимонова, пуст. Москов. у. 1563.

Тимофеевская, Новая тожъ, дер. Москов. у. 1600.

Тимохова. дер. Москов. у. 1449.

Тители, с. Колом. у. 1065.

Тиханова, пуст. Москов. у. 1325.

Тишинъ и Загорье, ст. Можайск. у. 1262.

Толмачева, пуст. Моск. у. 1557.

Топорково, дер. что было с. Москов. у. 1485.

Топорково, слц. Моск. у. 1467.

Топорова, пуст. Руз. у. 2142.

Торокмановъ, ст. Моск. у. 1314. 1320. 1323. 1344. 1379. 1391. 1410. 1442. 1443. 1458. 1459. 1461. 1466. 1477. 1483. 1490. 1525. 1544. 1545. 1555. 1561. 1607.

Торусицкій, ст. Можайск. у. 1262. 1267. 1269. 1272. 1283.

Троицкій, ст. Дмитров. у. 633. 636—638 640. 645. 661. 667. 668.

Троицкое, с. Верейск. у. 183.

Троицкое, Голенищево тожъ, с. Москов. у. 1363.

Троицкое, с. Коломен. у. 1025.

Троицкое, с. Москов. у. 1405, 1626.

Троицкое, Ознобишино и Мирославское, с. Моск. у. 1453. 1455.

Тропарево, с. Моск. у. 1539.

Трубина, дер. Рузск. у. 2142.

Трубина, пуст. Рузск. у. 2153.

Трубицына, пуст. Серпух. у. 2480.

Трусова, дер. Москов. у. 1407.

Тупцовскій, ст. Можайск. у. 1261. 1262. 1267. 1269. 1272.

Тупицына, дер. Москов. у. 1574.

Турова, пуст. Рузск. у. 2142.

Турова, пуст. Моск. у. 1416.

Турьевская, вол. Можайск. у. 1263. 1267. 1269. 1272.

Тухачевская, вол. Москов. у. 1296. 1298. 1313. 1314. 1344. 1391. 1458. 1471. 1503. 1588. 1607. 1617. 1628.

Тчанова, дер. Рузск. у. 2142.

Тѣшиновъ, ст. Можайск. у. 1261. 1267.

Тюриково, слц. Москов. у. 1399.

Тягожская, вол. Можайск. у. 1270.

Уварово, слц. Коломенск. у. 1045.

Угожскій, ст. Звенигор. у. 799. 803. 807.

Ульянкина, пуст. Моск. у. 1393.

Ульянкова, пуст. Москов. у. 1381.

Ульянова, пуст. Москов. у. 1443.

Уникова, пуст. Москов. у. 1370.

Урюпино, слц. Моск. у. См. Никольское.

Умерскій, ст. Коломен. у. 1009. 1012. 1016. 1026. 1057. 1058. 1060. 1067.

Усткова, дер. Москов. у. 1384,

Утецкій, ст. Можайс. у. 1261. 1262. 1267. 1269. 1272. 1283.

Филимонова, дер. Моск. у 1599.

Филиповка, дер. Моск. у. 1449.

Филосовская, пуст. Колом. у 1028.

Фоминская, ст. Рузскаго у. 2140. 2141.

Фофанова, пуст. Мож. у. 1281.

Фроловская, пуст. Рузск. у. 2152.

Фрянево, с. Моск. у. 1623.

Харина, пуст. Москов. у. 1599.

Харина, дер. Москов. у. 1555.

Хатипцово, слц. Рузск. у. 2142.

Хатунская, вол. Москов. у. 1607.

Хворостинина, с. Волокол. у. 331.

Хвостова, пуст. Москов. у 1569.

Хоботова, пуст. Моск. у. 1603.

Хованскій, ст. Волокол. у. 327. 328.

Хованскій, ст. Рузск. у. 2140. 2141. 2144.

Холмовская, вол. Колом. у 1016. 1026. 1067.

Холмская, вол. Колом. у. 1009. 1012.

Холмъ, пуст. Моск. у. 1381.

Холмъ-Брагинъ, ст. Мож. у. 1267. 1269.

Хомутово, с. Моск. у. 1382.

Хорошево, с. Моск. у. 1429. 1431.

Хотмыскъ, слц. Моск. у. 1392.

Хотово, слц. Москов. у. 1624.

Хотунская, вол. Моск. у. 1298. 1314. 1346. 14 58. 1508 1617.

Хупавня, слоб. Моск. у. 1312.

Цылѣева, пуст. Дмитр. у. 670.

Черленки, пуст. Серпух. у. 2468.

Чермневъ, ст. Моск. у. 1313. 1314. 1320. 1323. 1338. 1344. 1365. 1414. 1458. 1459. 1475. 1607.

Черневъ, ст. Моск. у. 1562. 1617.

Черноголовская, вол. Моск. у. 1343.

Черняковскій, лугъ Моск. у. 1386.

Чиркино, с. Моск. у. 1435.

Шабаршинская, вол. Мож. у. 1280.

Шабоковская, вол. Можайск. у. 1270.

Шакина, пуст. Руз. у. 2142.

Шамордина, пуст. Моск. у. 1447.

Шапкина, дер. Колом. у. 1032.

Шапкина, пуст. Дмитр. у. 660.

Шапкина, пуст. Москов. у. 1453.

Шапковская, вол. Руз. у. 2157.

Шарапова, пуст. Серпух. у. См. Захаровская.

Шатилова, пуст. Москов. у. 1338.

Шаховъ, ст. Москов. у. 1313. 1314. 1320. 1323. 1336.

1344. 1364. 1432. 1440. 1458. 1459. 1478. 1514. 1557. 1610. 1612. 1613. 1615.

Шеборшинская, вол. Мож. у. 1269, 1270.

Шелонина, пуст Моск. у. 1626.

Шепковская, вол. Руз. у. 2140.

Шестаковская, вол. Руз. у. 2141.

Шипилово, с. Моск. у. 1404.

Шитилово, Никольское тожъ, см. Моск. у. 1485.

Широва, пуст. Руз. у. 2153.

Широковое селище, пуст. Моск. у. 1546.

Ширяева, дер. Моск. у. 1446. 1447.

Ширяева пуст. Моск. у. 1402. 1497.

Шитина, пуст. Моск. у. 1567.

Шкина, пуст. Москов. у. 1600.

Шолохово, слц. Москов. у. 1359.

Шуклина, пуст. Моск. у. 1551.

Шумкова, пуст. Москов. у. 1364.

Шурова, пуст. Москов. у. 1332.

Щапина, Костомарова тожъ, пуст. Моск. у. 1460.

Щегольцово, пуст. Серпух. у. См. Гальцова

Щетинкова, пуст. Руз. у. 2142.

Щетининова, пуст. Москов. у. 1355.

Юркина, дер. Дмитров. у. 662.

Юркино, слц. Москов. у. 1376.

Юрово, пуст. Моск. у. См. Денисово.

Юрьево, Волотово тожъ, Дмитров. у. 651.

Юшина, пуст. Москов. у. 1502.

Яковлевская. пуст. Москов. у. 1579.

Яковлевское, с. Москов. у. 1368.

Яксино, слц. Москов. у. 1427.

Ямищи, пуст. Волоколам. у. 331

Ямскія слободы Москвы: Дорогомиловская и Коломенская, 1318. Переяславская, 1316. Рогожская 1315. Тверская 1317. Переславль-Залѣсскаго. 1978.

Ямскій отхожій Окуловскій, лугъ, Кол. у. 1022.

Ярцово, слц. Коломен. у. 1025.

Ясинна, дер. Москов. у. 1461.

Ясинно, слц. Москов. у. 1423.

Ячкино, пуст. Москов. у. См. Ячкина.

Ѳедосова, пуст. Москов. у. 1460.

Ѳедосьино, с. Москов. у. 1550.

Ѳоминскій. ст. Руз. у. 2144. 2153.

Ѳоминское, слц. Колом. у. 1055.

Ѳоминское, с. Москов. у. 1619.

Примѣчаніе: Въ облегченіе имѣющихъ надобность въ справкахъ о томъ, существуетъ ли въ Архивѣ писцовая или другая книга за извѣстный годъ и къ какому городу она относится, съ этою цѣлью мы помѣщаемъ нижеозначенный списокъ:

Верея, 1614. 1625. 1629 (2 книги). 1646. 1678. 1686. 1691. 1697 года; всего 9 книгъ.

Волоколамскъ (Волоцкъ). 1626. 1646. 1684. 1685. 1691 г., всего 5 книгъ.

Дмитровъ, 1556 и 1557. 1614. 1627—1629. (4 книги). 1636. 1646. 1662. 1668—1671 (2 книги). 1674. 1677. 1679—1680 года (5 книгъ). 1683. 1685—1686 (4 книги). 1688 (2 книги). 1691—1694 г. (9 книгъ). 1698 (3 книги). 1700. 1702 (2 книги). 1703. 1705. 1706 года; всего 43 книги.

Звенигородъ, 1594 (2 книги). 1614. 1624. — 1626. (3 книги) 1657. 1663. 1678. 1679. 1697. 1699 года;—всего 12 книгъ.

Клинъ. 1624—1625. 1646. 1678. 1683 (3 книги). 1684. 1687. 1701. 1705 года;—всего 9 книгъ.

Коломна. 1578. 1614. 1623. 1627—1929 (2 книги). 1641. 1646—1647. 1662. 1668—1670 (4 книги). 1673—1680 (9 книгъ). 1683—1686 (6 книгъ). 1688 (4 книги). 1690—1693. (25 книгъ) 1695. 1705. 1714. года;—всего 59 книгъ.

Можайскъ. 1596—1598. 1614. 1616. 1626—1629 (5 книгъ). 1646—1647 (2 книги). 1650. 1653. 1666—1668. (2 книги) 1677—1679. (3 книги) 1683. 1686—1687. (3 книги) 1689. (4 книги) 1705. 1723. года;—всего 26 книгъ.

Москва. 1558. 1574. 1577. и 1578. 1585 и 1586. 1614.

1617. (2 книги) 1623—1624. (11 книгъ) 1626—1630. (11 книгъ) 1632—1636. (15 книгъ) 1640. 1642. 1644—1647. (12 книгъ) 1649—1653. (12 книгъ) 1659—1694. (232 книги) 1696—1702. (18 книгъ) 1704. (8 книгъ) 1706. 1709 (6 книгъ) 1710. (2 книги) 1711. (2 книги) 1713. 1714 и 1729 года (3 книги) всего 344 книги.

Руза. 1594. 1614. (2 книги). 1624 1625—1626. (4 книги). 1628. 1646. 1663. 1673. 1682. 1685. 1689—1693. (10 книгъ). 1695 года;—всего 25 книгъ.

Серпуховъ. 1614. 1627—1629 (4 книги). 1646. 1652. 1657. 1660. 1674. 1677. 1681. 1683. (3 книги). 1685—1686 (2 книги). 1688 (3 книги) 1691. 1693.(3 книги). 1698—1700 (3 книги) 1705 года;—всего 28 книгъ.

Плановъ по городу Москвѣ въ Московскомъ Архивѣ Мин. Юстиціи не значится, а имѣются лишь чертежи отдѣльнымъ стройкамъ частныхъ владѣльцевъ и домовъ на церковныхъ земляхъ въ г. Москвѣ, а именно переписная въ Китаѣ-городѣ и за Бѣлымъ каменнымъ городовъ всякихъ чиновъ людей дворовъ 7146 года; Строельная Церковныхъ земель 7197 года; Переписная 1722—1726 гг. въ Москвѣ Соборовъ, Монастырей, Архіерейскихъ домовъ, Монастырскихъ подворьевъ и приходскихъ Церквей и при нихъ число мужескаго пола душъ священно-служителей и ихъ дѣтей и свойственниковъ; о пожарѣ 1737 года мая 29 дня. Отдѣльныя же историческія о городѣ Москвѣ свѣдѣнія разбросаны по всѣмъ вообще документамъ Архива, а преимущественно: по документамъ Печатной Конторы, Разряднаго Приказа; канцелярій: Московской Губернской, Конфискаціи и Полицемейстерской. Юстицъ-Коллегіи и Коллегіи Экономіи (дозорныя книги описи Монастырей и по Счетной Экспедиціи). Монастырскаго и Патріаршаго Казеннаго Приказовъ. Правительствующаго

Сената и Управы Благочинія. Кромѣ того хранятся: писцовыя книги за 1627 годъ имѣній слободъ города Москвы: Лефортовской, Коломенской, Переславской, Рогожской и Тверской; переписныя книги за 1646 годъ поземельныхъ сель: за Покровскими воротами—Краснаго и за Сретенскими воротами, по Переславской дорогѣ, Напрудная. Дополнительныя свѣдѣнія о документахъ Москов. Архива Министерства Юстиціи мы помѣстимъ въ ближайшемъ выпускѣ.

79. Указатель Порѣшкаго Музеума. Москва 1853 г.

80. Карманный указатель Москвы, съ краткимъ описаніемъ Кремля и статистическими свѣдѣніями. (Безъ имени автора). Москва 1857 г. in 8°.

81. Уставъ общества фабрики гарусныхъ произведеній чесаной шерсти, въ Перовѣ, Московской губерніи Москва. 1832 г. in 8°.

82. Уставъ лѣчебницы для приходящихъ Общества Русскихъ врачей въ Москвѣ. М. 1864 г. in 8°.

83. Уставъ Московскаго заведенія для сортированія россійской шерсти. in 8°.

84. По поводу устройства Зоологическаго Сада въ Москвѣ. Ст. С. А. Усова (Акклиматизація. Томъ I. вып. 10. М. 1860 стр. 469—476).

85. Отъ Московскихъ Отдѣленій Мануфактурнаго и Коммерческаго Совѣтовъ (Устройство Музея). Москва. 1864 г. in 8°.

86. Храмъ во имя Христа Спасителя въ Москвѣ,—опись фотографич. снимковъ, снятыхъ съ различныхъ частей храма во имя Христа Спасителя:

1. Общій планъ храма.
2. Разрѣзъ по линіи АВ.
3. Деталь правой стороны.
4. Деталь лѣвой стороны.
5. Деталь средины.
6. Деталь главнаго купола.
7. Конструкція главы главнаго купола.
8. Живопись въ сводѣ главнаго купола.
9. Барельефъ: Іисусъ Навинъ, съ правой стороны.
10. Тотъ же барельефъ съ лѣвой стороны.
11. Барельефъ: побѣда Давида надъ Голіафомъ.
12. Барельефъ: Давидъ и Соломонъ.
13. Барельефъ: Моисей и Маріамъ.
14. Мѣстный образъ Христа Спасителя.
15. Мѣстный образъ Божіей Матери.
16. Фасадъ подкупольной арки.
17. Общій видъ выемки земли.
18. Закладка.
19. Способъ заготовленія матеріаловъ.
20. Планъ и разрѣзъ подкупольныхъ арокъ.
21. Разрѣзъ главнаго купола.
22. Облицовка мраморами стѣнъ.
23. Фасадъ и разрѣзъ арокъ.
24—31. Поясъ купола.
32. Рѣшетка на поясѣ купола.
33. Восточная сторона свода главнаго купола.
34. Западная сторона свода.
35. Барельефъ Ангеловъ надъ лѣвыми западными дверьми.
36. Такой же барельефъ надъ правыми западными дверьми.
37. Барельефъ надъ средними западными дверьми.
38. Барельевъ надъ средними восточными дверьми.
39. Барельефъ надъ лѣвыми вратами: Стефанъ Пермскій и препод. Сергій.

40. Барельефъ надъ правыми вратами: Іона и Филиппъ Московскіе.

41. Рождество Христово.

42. Препод. Сергій и Дмитрій Донской.

43. Препод. Діонисій и князь Пожарскій.

44. Видъ храма изъ сада Дворца Александрія.

45. Барельефъ надъ средними вратами сѣверной стороны храма: св. Апостолы Петръ и Павелъ.

46. Барельефъ: Авраамъ съ союзниками возвращающійся послѣ побѣды надъ царями и встрѣчаемый Мелхиседекомъ.— фотографія Шереръ, Набгольцъ и К° въ Москвѣ 1879 г.

(Означенный альбомъ имѣется въ библіотекѣ его Сіятельства г. Московскаго Генералъ-Губернатора Князя В. А. Долгорукова.

87. Шалости дьявола на Евдокимовскомъ подворьѣ въ Богородскомъ. (Недавняя быль). Стих. подпис.: Баронъ Цумъ—Тэйфель. Русская Газета. 1880 г. № 86. 27 іюля.

88. Геологическія экскурсіи, производившіяся подъ Москвою профессоромъ Рулье. Московскія Вѣдомости. 1845 г. № 57 и 134.

89. Эпидеміи въ Московскомъ уѣздѣ. Русскія Вѣдомости. 1880 г. № 137. 28 мая.

ОПЕЧАТКИ.

Выпускъ II.

Стран. 10. № 79. напеч. Иллюстрированная, слѣд.—Иллюстрированная.

Выпускъ III.

Стран. 34. № 291. напеч. списанно, слѣд.—списано
» 40. № 340. » Скавровскій, » — Скавронскій.
» 46. № 394. » вокресеніе, —воскресеніе.

Выпускъ IV.

Стран. 12 напеч. Аѳанасьевекая, слѣд.—Аѳанасьевская.
» 18 » Смоленскія. » —Смоленскія.
» 25 » зѫдѣ, » —уѣздѣ
» 29 » Воскресенскій, » —Воскресенскій.
» 31 » вбраніе, —избраніе.
» 39 » Новгоровѣ, —Новгородѣ.
» 40 » Успенскомь —Успенскомъ
46 » Срѣтенкія. —Срѣтенскія.
» 50 » рукописей, —рукописей.
» 50 » патріахра, —патріарха.
» 51 » рвыя, —выя.
» 63 принадлежавшихъ —принадлежащихъ.
» 65 » Евремова, —Ефремова.
70 пріписываются, —пріписываются.
85 Мосиѣ, —Мосиѣ.
89 ургa, —бургa.
» 89 Волохамскій, —Волоколамскій.
91 Казанска, —Казанскаго.
» 99 нѣкотоыхъ. —нѣкоторыхъ.

Выпускъ VI.

Стран. 6. № 1. напеч. взаваемая, слѣд.—издаваемая.

Выпускъ VII.

Стран. 3 напеч. проектированный, слѣд. —проектированный.
» 6. » учебнаго слѣд.—ученаго.
» 10. » учебнаго » —ученаго.
» 32. № 26. напеч. 1853, слѣд.—1835.
» 44. напеч. 2553, слѣд.—1553.
» 45. » 301. » —1301.

УКАЗАТЕЛЬ

МАТЕРІАЛОВЪ

ДЛЯ ИЗУЧЕНІЯ

исторіи, археологіи, этнографіи и статистики

МОСКВЫ

СЪ ЕЯ ДОСТОПРИМѢЧАТЕЛЬНОСТЯМИ (КАКЪ-ТО: МОНАСТЫРЯМИ, ЦЕРКВАМИ УРОЧИЩАМИ И ПРОЧ).

ВЫПУСКЪ VIII.

СОСТАВИЛЪ

И. Ѳ. Токмаковъ,

БИБЛІОТЕКАРЬ МОСКОВСКАГО ГЛАВНАГО АРХИВА МИНИСТЕРСТВА ИНОСТРАННЫХЪ ДѢЛЪ.

ЦѢНА 60 КОП.

МОСКВА

Типографія М. П. Щепкина и К°, Средняя Кисловка, д. Волковыхъ.

1880.

Дозволено цензурою. Москва, 4-го ноября 1880 г.

X.

Указатель матеріаловъ

для изученія исторіи, археологіи, этнографіи и статистики Москвы съ ея достопримѣчательностями.

I.

С.-Петербургскіе Архивы и Библіотеки.

(Продолженіе).

I. a.

Въ Государственномъ и С.-Петербургскомъ Главномъ Архивѣ Министерства Иностранныхъ Дѣлъ хранится множество чертежей Московскимъ городовымъ стѣнамъ, училищамъ, казеннымъ и частнымъ дворамъ и проч. Запасъ напечатанныхъ плановъ этого древне-письменнаго хранилища въ книгѣ: „Сборникъ чертежей Москвы, ея окрестностей и города Пскова, XVII столѣтія, (составляющ. приложеніе ко II-му тому записокъ Славяно-Русскаго Отдѣленія Археологическаго Общества. Спб. 1861 г. in 8°), по крайней мѣрѣ въ десять разъ превышаетъ количество напечатанныхъ въ означенной книгѣ; въ Архивѣ заключается громадный матеріалъ для изученія окрестностей Москвы преимущественно селъ

государевыхъ и ихъ угодій. Матеріалъ этотъ можетъ оказаться драгоцѣннымъ въ рукахъ человѣка, хорошо знакомаго съ писцовыми и переписными книгами Московскаго уѣзда и съ окрестностями Москвы; почти во всѣхъ чертежахъ разбросано множество мелкихъ, но чрезвычайно любопытныхъ подробностей; на многихъ тщательно вычерчены фасады сельскихъ церквей, домовъ, амбарушекъ, мельницъ, воротъ, боярскихъ хоромъ, на другихъ подробно нанесены планы прудовъ съ плотинами, планы огородовъ и т. п., попадаются еще между тѣми же чертежами подробности фортификаціонныхъ работъ. Всѣ вышеозначенные планы, судя по матеріи черченія и по нѣкоторымъ другимъ подробностямъ, черчены въ два разныхъ періода времени и разными лицами; на два періода указываютъ и водяные знаки бумагъ (впрочемъ оба конца XVII вѣка). Чертежи Московскимъ стѣнамъ, улицамъ, дворамъ и проч. достопримѣчательностямъ, находившіеся въ вѣдѣніи Приказа тайныхъ дѣлъ царя Алексѣя Михайловича, составляютъ историческую рѣдкость и могутъ служить драгоцѣннымъ матеріаломъ для изученія мѣстностей нашей столицы съ ея окрестностями, а также и другихъ городовъ и уѣздовъ Московской губ. Къ сожалѣнію, многіе изъ означенныхъ чертежей отъ времени, или отъ сырости, вслѣдствіе дурнаго храненія ихъ въ прежнее время такъ ветхи, что требуютъ самаго осторожнаго съ ними обращенія; желательно, чтобы наши Историческія Общества обратили вниманіе на эти драгоцѣнные документы, относящіеся до исторіи Москвы и, снявъ съ нихъ копіи, издали ихъ въ свѣтъ.

I. б.

Въ Архивѣ Департамента Торговли и Мануфактуръ Министерства Финансовъ не имѣется

плановъ и какихъ-либо топографическихъ данныхъ по Московской губерніи, судя по описямъ хранящихся въ Архивѣ дѣлъ, никакихъ указаній по этому предмету нѣтъ, по самому же роду дѣлъ заключающихъ въ себѣ административныя распоряженія по торговой и промышленной части, едва ли можно найти много важнаго собственно для исторіи Москвы, такъ какъ распоряженія эти относились, по преимуществу, ко всей Россіи, а не къ отдѣльной какой-нибудь мѣстности. Впрочемъ, чтобы сказать положительно о невозможности отыскать въ Архивѣ Департамента что либо новое и полезное для исторіи Москвы нужно было бы просмотрѣть гораздо болѣе 100 тысячъ старыхъ дѣлъ, коимъ еще не имѣется подробной описи. Жаль, что штатъ служащихъ въ этомъ Архивѣ весьма ограниченъ и Министерство Финансовъ не обратитъ до сего времени должнаго вниманія на приведеніе въ порядокъ и составленіе подробныхъ описей архивовъ своего вѣдомства по примѣру Архива Департамента Таможенныхъ сборовъ того же Министерства, начальникъ котораго Н. И. Кайдановъ составилъ Систематическій Каталогъ дѣламъ Департ. Внѣшн. Торговли, хранящ. въ Архивѣ Департ. Таможен. Сбор. Спб. 1877 г. in 4°.

I. b.

Архивъ Департамента Таможныхъ Сборовъ Министерства Финансовъ.

1. О наймѣ дома для Московской таможни по 7 іюля 1823 года, нач. 1819 г. марта 19, оконч. 1823 г. 6 мая, на 103. л. л. Св. № 249 № 21. по каталогу, а по печ. № 3275. Тутъ же о доставленіи 1.000 руб. на первоначальное обзаведеніе.

2. Объ ассигнованіи суммъ на 1819 годъ для транзитной складочной конторы, учрежденной въ Москвѣ, нач. 19 янв.

1819 г., оконч. 28 апр. 1819 г. на 12 л. Св. № 272. № 68 по каталогу, а по печ. № 3533.

3. О складѣ товаровъ въ Московской таможнѣ, нач. 20 іюня 1820, оконч. 23 авг. 1853 г., на 283 л. л. Св. № 180 (№ по каталогу 114—120, по печ. каталогу 2264—2270).

4. Объ упадкѣ въ Москвѣ ленточныхъ фабрикъ, по случаю усиливающагося привоза лентъ и газовыхъ издѣлій по Европейской сухопутной границѣ. Тутъ же о предположеніи возвысить пошлину на ленты, нач. 7 февр. 1829, оконч. 12 апр. 1829 г., на 15 лл. Св. № 143. № 400 (по каталогу, а по печ. общ. № 1567).

5. По Высочайшему повелѣнію, о назначеніи 500.000 руб., на матеріалы для постройки купеческой биржи въ Москвѣ, нач. 22 іюля 1832 г., оконч. 17 авг. 1838 г. на 57 л. л. Св. № 274. № 149 по каталогу, а по печ. № 3614.

6. По донесенію Московской таможни касательно вновь установленнаго въ Москвѣ, въ пользу города, сбора съ пошлиннаго рубля, нач. 1836 г. 14 апр., оконч. 29 окт. 1837 г., на 36 л. л. Св. 151. № 551 (по каталогу, а по печ. общ. № 1718).

7. По Высочайшему повелѣнію, объ отпускѣ суммы на сооруженіе чугунныхъ воротъ у Московской заставы, нач. 19 янв. 1834 г. оконч. 19 ноября 1836 г., на 99 л. л. Св. № 275. № 152 по каталогу, а по печ. № 3617.

8. О предполагаемой покупкѣ дома для Московской Таможни,—нач. 22 ноября 1837 г. оконч. 13 марта 1846 г. на 291 лл. Св. № 249. № 22 по каталогу, а по печ. № 3276.

9. По отношенію Московскаго военнаго генералъ-губернатора о распространеніи правилъ положенія о маклерахъ

при С.-Петербургскомъ портѣ на Московскую биржу, нач. 8 ноября 1839 г., оконч. 14 авг. 1842 г., на 275 л. л. Св. № 378. № 126 по каталогу, а по печ. № 4448.

10. О прибавкѣ Московской таможнѣ суммы, на канцелярскіе расходы и клейменіе товаровъ, нач. 1839 г., 22 дек. оконч. 1840 г. 11 апр. на 17 л. л. Св. № 273. № 95 по каталогу, а по печ. № 3560.

11. О дозволеніи биржевымъ старшинамъ и гофъмаклеру въ Москвѣ носить мундиръ Министерства Финансовъ VI разряда, нач. 17 янв. 1843, оконч. 2 марта 1844 г. на 23 л. Св. № 378. № 131 по каталогу, а по печ. № 4453.

12. О покупкѣ дома для Московской таможни, нач. 22 марта 1843 г., оконч. 19 апр. 1843 г., на 15 л. л. Св. № 249. № 23 по каталогу, а по печ. № 3277.

13. По донесенію Московской таможни, объ отпускѣ оной единовременно 300 руб. сер. на покупку мебели и ежегодно 400 р. на отопленіе занимаемыхъ таможнею зданій, нач. 13 авг. 1845, оконч. 6 ноября 1846 г. на 28 л. л. Св. № 273 № 112 по каталогу, а по печ. № 3577.

14. По письму неизвѣстнаго лица объ отмѣнѣ предполагаемой постройки таможеннаго зданія въ Москвѣ, нач. 29 апр. 1847 г., оконч. 9 авг. 1847 г. на 73 л. л. Св. № 224. (По каталогу № 53, а по печ. каталогу № 3057).

15. По донесенію Московской таможни о прибавкѣ ей 100 руб. сер. въ добавокъ къ канцелярской суммѣ, нач. 3 февр. 1848 г., оконч. 26 янв. 1849 г., на 20 л. л. Св. № 274 по каталогу № 130, а по печ. № 3595.

II.

Московскіе Архивы и Библіотеки.

(Продолженіе).

II. а.

Въ Московскомъ Отдѣленіи Общаго Архива Главнаго Штаба имѣются слѣдующіе планы (Ср. Опись планамъ и картамъ, переданнымъ изъ общей канцеляріи Военнаго Министерства. Оп. 156):

1. Одинъ планъ лагеря подъ Москвою расположеннаго полкамъ: Астраханскому Гренадерскому, Мушкетерскимъ: Шлисельбургскому, Украинскому, Нашебургскому, Олонецкому, Навагинскому, Орловскому, Стороскольскому и Тамбовскому. 1803 года. № 10.

2. Два плана—фасадъ лѣстницы и спуски для съѣзда телѣгъ водовозныхъ къ Москвѣ въ набережной каменной отдѣлкѣ 1800 года. № 11.

3 Пять плановъ,—профиль Московскаго Арсенала съ назначеніемъ трещинъ и стропилъ. Планъ Московскаго арсенала, планъ верхняго этажа Московскаго Арсенала, нижняго этажа Московскаго Арсенала, Стѣнъ городовъ Кремля и Китая возобновленъ 1799 года. № 22.

4. Планъ лагеря подъ Москвою, расположеннаго по рѣкѣ Ходынкѣ, полкамъ Астраханскому гренадерскому, Нашебургскому и Навагинскому мушкетерскимъ, и полевому артиллерійскому баталіону. 1802 года. № 33.

5. Два плана мѣстоположенію избранному около Москвы для весеннихъ маневровъ. № 62.

6. Планъ укрѣпленія построеннаго, на Сокольничьемъ полѣ 2-го Піонернаго полка, баталіонамъ въ Москвѣ находящимся въ 1807 году, № 68.

и 7. Маршрутъ для Высочайшаго Его Императорскаго Величества шествія изъ столичнаго города Москвы до Воскресенскаго монастыря, называемаго Новый Іерусалимъ.

Кромѣ этого, въ Архивѣ имѣются и другіе планы и карты, касающіеся Москвы и всей губерніи, но ихъ очень трудно разыскивать въ разнородныхъ дѣлахъ, показанныхъ по болѣе чѣмъ 250 описямъ, при коихъ нѣтъ алфавитнаго каталога.

II. б.

Архивъ Межевой Канцеляріи представляетъ драгоцѣнное для землевладѣльцевъ и правительства, самое полное собраніе подлинныхъ плановъ и межевыхъ книгъ на всѣ безъ исключенія дачи и участки, а равно и многіе другіе межевые матеріалы, выясняющіе положеніе поземельной собственности. О важности значенія во многихъ отношеніяхъ межевыхъ матеріаловъ распространяться излишне, всѣмъ хорошо ученымъ извѣстно, что межевые планы и книги составляютъ достояніе археологіи. Желающимъ ближе ознакомиться съ означеннымъ архивомъ укажемъ брошюру: Архивъ Межевой Канцеляріи (Государственный Межевой архивъ) М. 1868 г. in 8°,—но жаль, что до сего времени начальство не издало подробныхъ описей дѣлъ и плановъ по примѣру Моск. Архива Мин. Юстиціи.

1. Межеванье въ Москвѣ Главной Дворцовой Канцеляріи. Дистанція 4. Межеванье фуражнаго и житнаго двора и многихъ другихъ. 1756 г № 28. 31, 48. 49. 50. 100.

2. Межеванье въ Москвѣ Николо-Ямской слободы, Алексѣевской слободы, Семеновской слободы, Воронцовской слободы и проч. 1757 г. № 53. 55. 62. 63. 66.

3. Межеванье въ Москвѣ выгонной земли отъ Покровскаго Божедомскаго монастыря, государевой бѣлой земли Драгомиловской слободы и проч. 1758 г. № 61. 98 и 106.

4. Межеваніе огородныхъ земель въ Москвѣ. 1759 г. № 68.

5. Московское межеваніе Коломенской Ямской слободы, заселенной разночинцами. 1760 г. № 87.

6. Межеваніе въ Москвѣ фабрики Гребенщикова, выгонной земли, Васильевскаго луга, Чудовой слободки. 1761 г. № 56. 58. 95. 96 и 99.

7. Межеваніе въ Москвѣ земли: 1-ое Пометнаго оврага, при Смоленской улицѣ, принадлежащей Ростовскому Архіерею; 2-е конюшеннаго запаснаго дворца. 1762 г. № 101 и102.

8. Межеваніе въ Москвѣ луга Конюшенной Канцеляріи. 1763 г. № 82.

9. Межеваніе въ Москвѣ Тверской-Ямской слободы фабрики суконной у рѣчки Гнилуши. 1766 г. № 5. 6. 7. 8 и32.

10. Полевая записка землемѣра Лутовинова о размежеваніи Кремля города, Сортнической слободы, выгонной земли и Напрудной слободы, нач. 19 іюля 1766 г. на 21 л. л. № 125.

11. Полевыя записки землемѣра Качунова Московской выгонной именуемой Новой слободы, 1766 г., на 29 л. л. № 642.

12. Межеваніе въ Москвѣ Ново-Дмитровской слободы. 1767 г. № 9.

13. Межеваніе въ Москвѣ Новинскаго монастыря. 1768 г. № 111.

14. Межеваніе въ Москвѣ Конюшеннаго двора у рѣчки Синички, принадлежащаго Дворцовой Канцеляріи, Кожевнической полусотни, Даніиловскаго монастыря. 1770 г. № 43. 77. 81 и 83.

15. Полевая записка землемѣра Назимова села Покровскаго, Семенова, Преображенской, Лефортовской и Вороньей слободъ, при ней планъ, нач. 14 апрѣля 1770 года, на 372 л. л. № 434.

16. Межеваніе въ Москвѣ земли, называемой во Плѣнницахъ, у Москвы рѣки, заселенной разночинцами. 1776 г. № 91.

17. Межеваніе въ Москвѣ Екатерининскаго Дворца у рѣчекъ Яузы и Синички. 1782 г. № 44.

18. Экономическое примѣчаніе Московской губерніи Московскаго уѣзда.

19. Дѣло мелочное на дачу Московской губерніи и ея уѣда Дорогомиловской Ямской слободы, на 175 л. л. № 750.

20. Полевая записка землемѣра Качунова Прѣснинской дачѣ Царевича Грузинскаго и стрѣлецкой земли на 38 л. л. № 644.

21. Полевая записка подъ № 645 на 39 л. л. по дачѣ выгонной земли, состоящей за Никитскими воротами.

22. Межеваніе въ МосквѣПутеваго двора изъ дачъ села Карачарова. 1804 г. № 165.

23. Межеваніе въ Москвѣ Хапиловскаго пруда. 1805 г. № 155.

24. Геометрическій спеціальный планъ состоящей въ Мо-

сковской выгонной землѣ за Земляным Городомъ, за Тріумфальными вороты, Тверской-Ямской слободѣ съ пашенною землею, съ сѣнными покосами и прочими угодьи, состав. 1-го класса землемѣръ секундъ-маіоръ Семенъ Кучуковъ. 1766 года.

25. Геометрическій спеціальный планъ состоящей въ Московской выгонной земли Ямской Доргомиловской слободѣ съ принадлежащими къ ней землями, состав. Инж. Капит. Семеномъ Качуковымъ. 1766 года.

26. Геометрическій спеціальный планъ состоящей въ Московской выгонной землѣ Государевой Кировнецкой землѣ, на которой состоитъ церковь во имя праведнаго Лазаря. 1772 года.

27. Генеральный планъ Московской Губерніи и ея уѣзда со всѣми внутри онаго лежащими градскими землями, соч. въ Межевой Канцеляріи по разграничиванію уѣздовъ въ 1797 году.

28. Планъ столичнаго города Москвы съ изъясненіемъ частей.

29. Геометрическій спеціальный планъ въ Московской выгонной землѣ, состоящей у Серпуховскихъ воротъ, за земляным городомъ, Напрудской слободѣ.

30. Геометрическая карта Московскаго уѣзда, съ описаніемъ столичнаго города Москвы и его уѣзда.

II. в.

Архивъ Коломенской Городской Управы. Рукописныхъ плановъ г. Москвы и Коломны и зданій въ оныхъ находящихся, а также рукописныхъ топографическихъ данныхъ въ Архивѣ

Городской Управы не имѣется, а есть рукописная Грамата, данная въ царствованіе Іоанна и Петра Алексѣевичей, на присоединеніе къ городу Коломнѣ села Бабышева и деревни Митяевой.

II. г.

Архивъ Волоколамской Городской Управы довольно большой, но находится не въ систематическомъ порядкѣ, и описей нѣтъ. а потому и невозможно пока опредѣлить, какіе въ немъ документы касаются исторіи и топографіи означеннаго города и Москвы.

III. *

Опытъ Россійской Библіографіи о Москвѣ съ 1703 по 1880 годъ.

(Продолженіе).

1. Акты Виленской Археографической Коммиссіи съ 1388 по 1783 гг. (Ср. Алфавитный Указатель ко II, III, IV и V томамъ Актовъ. Изд. Виленск. Археографич. Коммиссіи. Вильна. 1872 г. in 4°.

Москва городъ II. 257. III. 318—320. 327. 331. 336. 344. 350. 356. 367. 390. IV. 14. 17. 47, 62. 81. 101. 104. 143. 158. 178. 185. столица Московская 222. 398. 500. 504. 508. 587. Москвитинъ. V. 157. 161. 163. 179. Московскіе тракты. III. 343. Московскій дворъ. IV. 575.

2. Московскія артели. А. У—въ (Ушаковъ). Биржевыя Вѣд. 1863 г. 127 и 253.

3. Объ Архивѣ Моск. Духовн. Консисторіи. Н. Розановъ.

Чтенія въ Общ. Люб. Духовн. Просв. 1869 г. VI. 42—69.

4. 7 видовъ Москвы, подъ каждымъ подписи на русскомъ и французскомъ языкахъ; сдѣланы они по рисункамъ Михайлы Махаева. Рѣд. 6—7 руб.

5. Видъ Московскаго лѣтняго дворца съ южной и западной стороны, под. смот. М. М. Сни. в. Усачевъ. Гр. И. Саблинъ. в. 3. ш. 4. 2. (мѣра безъ подписей.)

6. Видъ новаго дворца въ Кремлѣ съ южной стороны. С. М. М. гр. Н. Челнаковъ. в. 2. 10. ш. 4. 3.

7. Видъ Кремлевскаго стараго дворца съ краснымъ крыльцомъ и золотой рѣшоткою. С. М. М. гр. Н. Челнаковъ. в. 2. $10^1/_2$ ш. 4. 2.

8. Видъ Успенскаго Собора и Грановитой Палаты. С. М. М.—гр. И. Саблинъ. в. 3. ш. 4. 2.

9. Видъ Кремля въ Москвѣ съ каменнаго моста, снималъ М. Махаевъ, гр. П. Балабинъ в. 2. $10^1/_2$ ш. 4. 3.

10. Jzmaulowo грыдоровалъ Іванъ Зубовъ Видъ Измайловскаго Собора и дворца, впереди поѣздъ на соколиную охоту. Въ пуб. биб. Изъ Собр. Франка фонъ Франкенберга и Штелина единств. извѣст. экз. в. 8. 6. ш. 12. 4. (Ср. стр. 208. Русскіе Граверы и ихъ произведенія съ 1564 года до основанія Академіи Художествъ. Изслѣдованіе Д. Ровинскаго. Изданіе Графа Уварова. М. 1870 г. in 8°).

11. Святотроицкая Лавра Сергиев. Монастыря, большой, очень любопытный въ археологическомъ отношеніи видъ внизу: во славу.... лѣта гдня 1725-го февруаріа 17 гридоровалъ Іванъ Зубовъ. в. 14. 2. ш. 21. $7^1/_2$ (ср.

стр. 208. Русскіе граверы и ихъ произведенія съ 1564 года до основанія Академіи Художествъ. Изслѣдованіе Д. Ровинскаго. Изданіе Графа Уварова М. 1870 г. in 8°.)

12. Возвращеніе Графа В. Г. Орлова въ Москву. Холера 1830 г. въ Москвѣ. Болѣзнь и Кончина Графа В. Г. Отпѣваніе тѣла его въ Москвѣ (Глав. XXI. Біографич. Очеркъ Графа В. Г. Орлова. Состав. внукомъ его Графомъ В. ОрловымъДавыдовымъ. томъ II. спб. 1878 г. in 8°.)

13. О мѣрахъ возвышенія доходовъ и сокращенія расходовъ города Москвы. 27 января 1832 г. Полн. Собр. Закон. собр. 2-ое, томъ VII. № 5111.

14. О воспрещеніи совершать на раскольническомъ Рогожскомъ кладбищѣ въ Москвѣ браки раскольниковъ, пріѣзжающихъ изъ другихъ губерній 17 февраля 1839 г. Собраніе постановленій по части раскола. СПБ. 1875 г. in. 8°.)

15. О воспрещеніи производить въ Преображенскомъ Богадѣленномъ домѣ въ Москвѣ новыя постройки и починки и о недопущеніи оказательства раскола и мнимаго незаконнаго монашества. 10 іюня 1850 г. (Собраніе постановленій по части раскола. СПБ. 1875 г. in. 8°.)

16. Относительно выдачи свидѣтельствъ Московскими раскольниками объ исправленіи требъ и о воспрещеніи имъ вести метрическія книги. 4 апр. 1837 г. (Собраніе постановленій по части раскола. Спб. 1875 г. in. 8°).

17. Касательно выдачи раскольникамъ поповщинской секты въ Москвѣ свидѣтельствъ о женахъ ихъ и внесеніи ихъ въ обывательскія книги. 18 іюня 1837 г. (Собраніе постановленій по части раскола. Спб. 1875 г. in. 8°).

18. Антропологическая выставка въ Москвѣ. Огонекъ 1879 г. № 17.

19. Выставка плановъ, видовъ замѣчательныхъ мѣстъ и зданій Москвы въ различныя эпохи ихъ существованія при Моск. Главн. Архивѣ Мин. Ин. Дѣлъ въ 1880 г. Московскія Вѣдомости 1880 г. № 93. 3 апрѣля. Правительствен. Вѣстн. 1880 г. № 79. 6 апрѣля. Русскія Вѣдом. 1880 г. № 89. 6 апрѣля. Русская Газета 1880 г. № 28. 8 апрѣля и № 34. 16 апрѣля. Голосъ 1880 г. № 99. 8 апрѣля. Русскій Курьеръ 1880 г. № 93. 9 апрѣля. Россійская Библіографія 1880 г. № 59 (7) 5 апрѣля и № 62 (10) 11 іюня.

20. Галинскій въ Москвѣ (глав. XIV. Сочиненія Н. И. Павлищева. Томъ 2. Польская Анархія при Янѣ Казимірѣ и война за Украйну. Часть 2. Изд. В. С. Балашова. Спб. 1878 г. in. 8°).

21. Три неизвѣстныя гробницы въ Моск. Архангельскомъ Соборѣ. (Записки И. Археол. Общества. Т. V. Спб. 1853). (Ср. стр. 258 часть II. Опыты изученія Русскихъ древностей и исторіи. Изслѣдованія, описанія и критическія статьи Ив. Забѣлина. Изд. К. Солдатенкова. М. 1873 г. in 8°).

22. Новый Императорскій дворецъ въ Кремлѣ съ галереями стараго дворца. С. М. М. гр. П. Балабинъ. в. 2. 11. ш. 4. $3^1/_2$.

23. По просьбѣ Рогожскихъ раскольниковъ о дозволеніи имъ имѣть священниковъ подъ вѣдѣніемъ одного гражданскаго начальства. 13 мая 1854 г. (Собраніе постановленій почасти раскола. Спб. 1875 г. in. 8°).

24. О дозволеніи скопцу, отставному рядовому Фро-

лову, проживать въ Москвѣ. 20 іюля 1859 г. (Собраніе постановленій по части раскола. Спб. 1875 г. in. 8°).

25. О дозволеніи скопцу Кудрину проживать въ Москвѣ. 17 ноября 1859 г. (Собраніе постановленій по части раскола. Спб. 1875 г. in. 8°).

26. О дозволеніи скопцу отставному рядовому Фролову проживать въ г. Богородскѣ (Моск. губ.). 13 окт. 1862 г. (Собраніе постановленій по части раскола. Спб. 1875 г. in. 8°).

27. Докладъ Высочайше утвержденной Коммиссіи для изслѣдованія нынѣшняго положенія сельскаго хозяйства и сельской производительности въ Россіи. Спб. 1873 г. Недостатки общественнаго устройства и самоуправленія крестьянъ въ отношеніи ихъ къ хозяйству. Общинное владѣніе въ Московской губ.

28. Донесенія Св. Синоду: о преобразованіи Спасо-Бородинскаго женскаго общежитія въ обитель инокинь; о находящемся въ Московскомъ сѵнодальномъ хорѣ придворномъ пѣвчемъ Рыбасовѣ. Чтенія въ Общ. Люб. Духовн. Просв. 1876 г. III. 140.

29. О селѣ Ершовѣ. Звенигородскаго уѣзда. Чтенія въ Общ. Люб. Духовн. Просв. 1873 г. 61—62.

30. Московская жизнь при Императорѣ Павлѣ Петровичѣ. (Глав. XIV. Біографич. очеркъ графа В. Г. Орлова. Состав. внукомъ его графомъ В. Орловымъ-Давыдовымъ. Томъ II. Спб. 1878 г. in. 8°).

31. Московская жизнь съ 1813 по 1817 гг. (Глав. XVIII. Біограф. очеркъ графа В. Г. Орлова состав. внукомъ его графомъ В. Орловымъ Давыдовымъ. Томъ II. Спб. 1878 г. in. 8°).

32. Жизнь въ Москвѣ. (Глава XIII. Семейство Разумовскихъ. А. А. Васильчикова. Томъ I. Спб. 1880 in. 8°).

33. Московскій казенный шляпный заводъ отдать велѣно въ компанію. 20 ноября 1744 г. Полн. Собран. Зак. Томъ XII. № 9071.

34. О закрытіи училищъ, находящихся прираскольническихъ въ Москвѣ кладбищахъ, и о дѣтяхъ, обучающихся въ оныхъ. 14 марта 1835 г. (Собраніе постановленій по части раскола. Спб. 1875 г. in. 8°).

35. Историко-Библіографическая замѣтка о Московскихъ Святыняхъ. И. Ѳ. Токмаковъ. Московскія Церковныя Вѣдомости. 1880 г. № 36. 7 сентября.

36. Историческая записка о Моск. Духов. Семинаріи. Чтенія въ Общ. Люб. Духов. Просв. 1874 г. 23—52.

37. Дорожныя записки. М. Погодинъ. Москвитянинъ. 1841 г. 9. (Артели Московскаго гостиннаго двора).

38. Запись о ставленникахъ Московскихъ церквей 1645—1666. К. Невоструева. Чтенія въ Общ. Люб. Духовн. Просв. 1869 г. VIII. 1—73.

39. Московская Губная запись 1486 года. (Лекціи по исторіи Рускаго Законодательства. И. Д. Бѣляева. М. 1879 г. in. 8°).

40. Запрещеніе строить въ Москвѣ вновь фабрики, а чтобы заводить ихъ въ уѣздахъ. 23 октября 1762 г. Полн. Собр. Зак. томъ XVI. № 11689.

41. Сельцо Захарово. Замѣтка Н. В. Берга. Въ этомъ сельцѣ жилъ Пушкинъ въ лѣтніе мѣсяцы до поступленія

въ Царскосельскій Лицей. Москвитянинъ. 1851 г. IX. 29—32.

42. Древнія иконы въ Даниловомъ монастырѣ. А. Амфилохія. Чтенія въ Общ. Люб. Духовн. Просв. 1871. I. 20—23. II. 28—31.

43. Исторія Царствованія Петра Великаго Н. Устрялова. Спб. 1858 in 8° томъ I. Глава IV. Удаленіе двора въ село Коломенское 80. Отъѣздъ царей въ Савво-Сторожевскій монастырь. 81. Цари въ селѣ Воздвиженскомъ. 82. Бунтъ стрѣльцовъ въ Москвѣ. 86. Удаленіе двора въ Троицкую Лавру. 89. Стрѣлецкіе выборные въ Лаврѣ. 91. Возвращеніе государей въ Москву. 95. Глав. VI. Цесарскіе послы въ Москвѣ. 128. Назначеніе Польскихъ пословъ въ Москву. 136. Глав. VIII. Прибытіе Польскихъ пословъ въ Москву 152. Томъ II. Глав. III. Подсылка стрѣльцовъ въ Лавру. 64. Посылка Нечаева въ Москву. 66. Поѣздка Софіи въ Лавру и возвращеніе въ Москву. 67. Пріѣздъ Нечаева. 68. Глав. IV. Походъ въ Александрову слободу. 92. Возвращеніе Петра въ Москву. 100. Нѣмецкая слобода. 107. Глава V. Походъ къ Угрѣшскому монастырю. 134. Глав. VII. Переправа чрезъ Москву-рѣку. 182. Глав. VIII. Присылка Яна Окрасы въ Москву. 205. Глав. XI. Торжественное вшествіе въ Москву. 299. Приложенія. XIV. Описаніе торжественнаго вшествія въ Москву по взятіи Азова 30 сент. 1696 г. 495. томъ III. Глав. III. Вѣсти изъ Москвы. 78. Удаленіе стрѣльцовъ изъ Москвы. Глава VI. 153. Походъ четырехъ полковъ стрѣлецкихъ на Москву. 164. Битва подъ Воскресенскимъ монастыремъ. 172. Глав. XI. Посылка Карловича въ Москву. 326. Глав. XII. Шведское посольство въ Москвѣ. 328. Глав. XIII. Пріѣздъ Барона Лангена въ Москву. 373. Томъ IV. Часть. I. Глав. III. Кремлевскій пожаръ. 99.

Глав. IX. Празднованіе побѣдъ въ Москвѣ. 219. Глав. XIII. Вшествіе турецкаго посольства въ Москву. 325. Глав. XV. Торжественное вшествіе Петра I въ Москву. 358.

44. Исторія и Древности Москвы. (Вѣстникъ Европы. 1867 г. мартъ и іюнь) (Ср. стр. 107 часть II. Опыты изученія Русскихъ древностей и исторіи. Изслѣдованія, описанія и критическія статьи Ив. Забѣлина. Изд. К. Солдатенкова. М. 1873 г. in 8°).

45. Исторія Московской Духовной Академіи до ея преобразованія (1814—1870 г.). С. Смирнова. 1879 г. Москва. стр: 632 XXVI. №№ Чтенія въ Общ. Люб. Духовн. Просв. 1879 г. III. 322.

46. Конгрессъ антропологовъ въ Москвѣ. Огонекъ. 1879 г. № 35 и 36.

47. Лѣтопись Самовидца по новооткрытымъ спискамъ съ приложеніемъ трехъ малороссійскихъ хроникъ: „Хмельницкой“, „Краткаго Описанія Малороссіи“ и „Собранія Историческаго“. Издана Кіевскою временною коммиссіею для разбора древнихъ актовъ. Кіевъ. 1878 г. in 8°.

Воздвиженское, село подъ Москвой. 151—157. Москва, городъ. 18. 34. 36. 61. 71. 77. 79. 89. 90. 91. 95. 97. 108. 113. 121. 128. 129. 132—134. 136. 143. 146. 148. 152. 154—158. 163. 168. 170. 172. 175. 177. 178. 183. 186. 191. 196—198. 201. 202. 213. 217. 240. 241. 260—262. 265—267. 273. 280. 289. 290. 292. 293. 303. 304. 306. 307. 309.312—315. 361.

Москва, государство Московское. 102. 166. 225. 227. 229. 234. 241. 244. 251. 255. 268. 331. Москва, народность 67—69.

73. 84. 88. 91. 93. 96. 98. 130. 137. 144. 145. 148. 149. 167—169. 177. 186. 193. 243. 281. 283—284. Москали 172. Московщина, страна. 64. Московская земля. 58. 132. Московское панство, государство. 202. Московскія волости. 82. Московскія слободы 149. 166. 183. Московскій людъ 57. 59. 65. 80. 81. 177. 202. 204. Московскія войска 55. 56. 58. 61. 65. 67. 68. 74. 76. 92. 93. 98. 137. 138. 142—145. 147. 148. 165. 166. 174. 179. 182. 192. 195. 196. 201. 207. Московская Мухая, рѣчка 167. Троицкій монастырь (Сергіева Лавра) 156. 157.

48. Матеріалы для лѣтописей осковскихъ соборовъ, монастырей и церквей. С. В. Р—ва. Чтенія въ Общ. Люб. Духовн. Просвѣщ. 1876 г. III. 105.

49. О начатіи межеванія въ Московской губерніи. 27 мая 1766 г. Полн. Собр. Зак. т. XVII. № 12664.

50. Могила Гоголя. (На одной изъ самыхъ отдаленныхъ окраинъ Москвы, къ юго-западу, близъ Серпуховской заставы, на низменномъ берегу Москвы-рѣки въ древнемъ Даниловскомъ монастырѣ. С.-Петербургская Газета. 1880 г. № 154, 8 августа. Современныя Извѣстія 1880 г., № 215, 6 августа (ср. фельетонъ: Воспоминанія Любителя. VII. М. С.).

51. Пѣшношскій монастырь. К. С—а. (Иллюстрація, 1847 г., т. IV, № 9. 8 марта, № 93).

52. Къ статистикѣ Москвы. Русская Газета. 1880 г. № 114, 17 августа.

53. Объ усиленіи надзора за раскольниками Рогожскаго въ Москвѣ кладбища. 9 августа 1854 года. (Собраніе постановленій по части раскола. Спб. 1875 г. in 8°).

54. О наименованіи Рогожскаго Богадѣленнаго въ Москвѣ дома Рогожскимъ кладбищемъ. 16 мая 1836 г. (Собраніе постановленій по части раскола. пб. 1875 г. in 8°).

55. Начало Чудовск. хора пѣвчихъ. Н. Розанова. Чтенія въ Общ. Люб. Духовн. Просвѣщенія. 1868 г. V. 91—118.

56. О недозволеніи оставаться въ Москвѣ бѣглымъ раскольническимъ попамъ, пріѣзжающимъ изъ разныхъ мѣстъ. Янв. 4. 1834 г. (Собраніе постановленій по части раскола Спб. 1875 г. in 8°).

57. Свадебные обряды въ Круговской волости Клинскаго уѣзда (безъ заглавія). Спб. Вѣдомости. 1872. 324.

58. О предоставленіи Министру Внутреннихъ Дѣлъ обсужденія вопроса о продолженіи существованія Преображенскаго богадѣленнаго дома въ Москвѣ 27 окт. 1873 г. (Собраніе постановленій по части раскола. Спб. 1875 г. in 8°).

59. Московское Императорское Общество любителей естествознанія, антропологіи и этнографіи и устроиваемые имъ выставки и конгрессъ. Огонекъ. 1879 г. № 7.

60. Объявленіе отъ фитографическаго Общества, учреждаемаго въ Горенкахъ (Вѣстникъ Европы. 1810 г. ч. 51. № 10. стр. 154). Это Общество учреждалось гр. А. К. Разумовскимъ въ Горенкахъ, которыя были извѣстны оранжереями, садомъ и библіотекой; цѣль Общества была распространеніе ботаническихъ свѣдѣній, тутъ же приложенъ уставъ Общества.

61. Нравы и свадебные обычаи московскихъ мѣщанъ. С. Макашинъ. Московск. Курьеръ. 1861 г. 53—59 и 67.

62. Обычаи наслѣдованія у государственныхъ крестьянъ, по свѣдѣніямъ, собраннымъ Мин. Государственныхъ Имуществъ. Ѳ. Барыковъ. Журн. Мин. Госуд. Им. 1862 г. 9—12.

Различіе между порядкомъ наслѣдованія по закону и по обычаю крестьянъ. Значеніе семьи. Вліяніе на порядокъ наслѣдованія хозяйственнаго быта крестьянъ и ихъ понятія о семьѣ. Переходъ дома и хозяйства по смерти хозяина, раздѣлы имущества и участіе солдатъ въ наслѣдствѣ въ Московской Губерніи.

63. Историческое описаніе Моск. Перервинскаго монастыря. Чтенія въ Общ. Люб. Дух. Просв. 1877 г. III. 91.

64. Историческее описаніе города Коломны (Вѣстникъ Европы, 1828 г. ч. 159№ 11 стр. 204), подписано Я. С. Краткая исторія этого города и замѣчательнѣйшихъ происшествій, въ немъ случившихся съ 1176 года до XV столѣтія, краткая исторія Коломенской іерархіи и важныхъ преступниковъ, для которыхъ Коломна служила ссылкой.

65. Описаніе книгъ дозорныхъ, переписныхъ, описныхъ, межевыхъ, доимочныхъ, раздѣльныхъ, отказныхъ, отдѣльныхъ, обыскныхъ и росписныхъ, составленныхъ по патріаршимъ указамъ 1620 — 1703 гг., хранящимся въ Московскомъ Архивѣ Минист. Юстиціи*).

Верея. 1676—1699. (14 книгъ). Волоколамскъ1689 г. (1 книга) Звенигородъ. 1670—1685. (1 книга). Коломна 1686—1693 гг. (2 книги). Можайскъ. 1668—1689 (8 книгъ) Москва.

---

*) Ср. книга 2-я Описаніе документовъ и бумагъ, хранящихся въ Московскомъ Архивѣ Минист. Юстиціи. Спб. 1872 г. in 8°.

1677—1703 гг. (45 книгъ). Руза 1678—1695 гг. (12 книгъ) Серпуховъ. 1620—1687. (3 книги).

Монастыри: Богоявленскій въ Москвѣ, за Ветошнымъ рядомъ. 95. 97. 105. 119. Воздвиженскій, въ Москвѣ, на Арбатской улицѣ. 99. Возмицкій, Рождества Пресв. Богородицы, Волоколамскій. 142. Вознесенскій, дѣвичій, въ Москвѣ, у Фроловскихъ воротъ. 56. 62. 109. Воскресенскій, что на Истрѣ. 55. 61. 62. Высоцкій, Пресв. Богородицы. Серпуховскій. 8. 127. 129. 151. 152. 154. Георгіевскій, дѣвичій, въ Москвѣ, на Дмитровкѣ. 84. Даниловъ, въ Москвѣ. 71. Знаменскій, въ Москвѣ. 106. Іосифовъ-Волоколамскій. 20. 76. Николаевскій Большой главы, въ Москвѣ, возлѣ Печатнаго двора. 81. Николо-Угрѣшскій. 23. 70. 99. 112. 128. Новинскій. 22. 61. 143. Новодѣвичій подъ Москвою. 85. Новоспасскій, что на Крутицахъ. 92. Новоспасскій, что подъ Москвою. 84. 105. Рождественскій дѣвичій въ Москвѣ, за Пушечнымъ дворомъ. 72. 82. 106. Симоновъ. 67. 78. 81. 83. 137. Троице-Сергіевъ. 17. 23. 24. 28. 55. 60. 63. 64. 65. 66. 69. 70. 72. 75. 76. 80. 86. 89. 90. 91. 93. 95. 99. 106. 110. 114. 118. 120. 121. 125. 127. 132. 134. 136. 137. 139. Троицкая Рождественская пустынь. Московскаго у. 117. Хотьковскій 51. 60. Чудовъ. 55. 66. 68. 77. 84. 85. 90. 92. 95. 100. 103. 104. 105. 110. 118. 125. 126. Церкви: Благовѣщенскій соборъ, что у государя на сѣняхъ. 71. 116. Воскресенія Христова, соборная церковь въ г. Волоколамскѣ. 142. Рождества Пресв. Богородицы соборъ, что на дворцѣ, на сѣняхъ. 60. 78.

Абросово, пуст. Москов. у. 7. Авинищева, пуст. Моск. у. 67. Адамовское, с. Можайск. у. 39. Адамцева, пуст. Моск. у. 55. Акинѳіева, пуст. Моск. у. 124. Аксакова, дер. Можайск. у. 46. Аксаково слц. Москов. у. 51. 72. Александровское с. Моск. у. 125. Алексино, с. Москов. у. 62. 97. Алексѣевская,

пуст., Москов. у. 93. Алексѣевское, с. Моск. у. 56. 107. Алешенка, рчк. Моск. у. 58. 91. 109. Алешина, дер. Моск. у. 87. Алешкина, дер. Моск. у. 81. Алешна, с. Моск. у. 68. 69. Алтухова, дер. Моск. у. 83. Алфалова, пуст., Моск. у. 99. Алферьева, дер. Волокол. у. 20. Алымово, слц. Моск. у. 99. Алымово. Богородицкое тожъ, дер., что было с., Моск. у. 126. Альба (Скальба) рчк. Моск. у. 124. Алюшкина, пуст. Моск. у. 92. Аминево, с. Москов. у. 125. Амирево, с. Моск. у. 74. Ананьино (Онаньино) с. Моск. у. 83. Ангелово, с. Моск. у. 87. Андрюхина пуст. Можайск. у. 42. Анисимова, дер. Можайск. у. 46. Аничкова, дер. Моск. у. 73. Анкудинова, Березники тожъ, с. Моск. у. 102. Антипина, дер., Моск. у. 63. Антипинская, пуст. Моск. у. 127. Антоново селище, пуст. Рузск. у. 149. Антошева, Конищевская тожъ, пуст. Моск. у. 111. Апышкина, пуст., Моск. у. 124. Арбатская улица, урочище въ Москвѣ. 99. Аристовъ, пог., Моск. у. 125. Арнѣева, дер., Серпух. у. 152. Артюшка, рчк. въ г. Рузѣ. 143. 144. 149. Архангельская, пуст. Верейск. у. 13. Архангельскій пог. Моск. у. 83. Архангельское, с. Можайск. у. 37. 43. Архангельское, с. Моск. у. 83. 102. 107. Архангельское, с., что было слц. Скабѣево, Моск. у. 83. Архангельское, Старое Милюково, Михайловское тожъ, с. Моск. у. 84. Архангельское, Тюриково тожъ, с. Моск. у. 85. 126. Арѣхова, дер. Можайск. у. 40. Ашкова, дер., Можайск. 46. Афанасово, с. Моск. у. 120. Афанасово, Бородатая тожъ, пуст. Моск. у. 65. Бабародина, пуст. Моск. у. 121. Бабелково, Юденково тожъ, слц. Можайск. у. 40. Бабенка, рчк. Колом. у. 24. Багаева, дер. Можайск. у. 46. Баламутова, пуст. Волоколам. у. 20. Баня, рчк. Москов. у. 87. 95. Бараново, уроч. Можайск. у. 42. Бардаково, уроч. Можайск. у. 42. Бартенево, с. Можайск. у. 45. Барчиковъ, приселокъ Волокол. у. 20. Барыши, дер. Моск. у. 71. Басенковая, слоб. въ г. Рузѣ.

143. Бедринка, рчк. Моск. у. 69. Бедрино, с. Моск. у. 69. Безгачевская, Ивановская тожъ, пуст. Колом. у. 23. Бездино, уроч. Можайск. у. 42. Безинка, рчк., Моск. у. 110. Берега, рчк. Верейск. у. 11. 13. 14. Берега, рчк. Можайск. у. 37. 44. Березина, пуст., Моск. у. 68. Березка, рчк. Моск. у. 102. Березники, уроч. Моск. у. 54. 82. Березники, пог., Моск. у. 121. Березники, Анкудиново, тожъ, с., Моск. у. 102. Березовицы, пуст. Моск. у. 113. Березовка, рчк. Верейск. у. 12. 13. Березовка, рчк. Моск. у. 101. Береска, рчк. Верейск. у. 11. Берестова, пуст., Можайск. у. 46. Берешкова, дер. Можайск. у. 46. Бержинка, рчк. Моск. у. 108. Берлина, пуст., что было слц., Моск. у. 97. Бесѣды, с., Моск. у. 54. 67. 87. 88. 115. Бибирева, пуст. Можайск. у. 47. Бибирево, с. Моск. у. 56. Бисарево, с. Моск. у. 58. Бисаревское, оз., Моск. у. 58. Битягово, с. Моск. у. 64. 99. Благовѣщенское, с. Верейск. у. 14. Благовѣщенское, с. Моск. у. 56. 80. Благовѣщенское, слц. Моск. у. 58. Блиневка, рчк. Моск., у. 85. Блистина, дер. Звенигородск. у. 22. Блистина Малая, дер. Звенигородск. у. 22. Бобрики, пуст. Моск. у. 96. Боброва, пуст. Волокол. у. 20. Бобровка, рчк. Моск. у. 88. 110. Богданиха, пуст. Моск. у. 59. Богородицкое, Алымово тожъ, дер., что было с., Моск. у. 126. Богородское, с. Звенигородскаго у. 124. Богородское, с. Моск. у. 52. 61. 80. 97. 102. 109. 111. 120. Богословское, Ѳоминское тожъ, с., Моск. у. 62. Богословское, Ѳомкино тожъ, с. Моск. у. 79. Бодна, рчк. Можайск. у. 40. Болдырево, дер. Можайск. у. 41. Болдырева, пуст. Моск. у. 70. Болтино, с., Моск. у. 114. Болтинъ, приселокъ, Моск. у., 121. Большево, с. Моск. у. 51. Большево, Городище тожъ, с. Моск. у. 81. Большевское, Карповское (Карпово) тожъ, с. Моск. у. 103. 104. 112. Большіе Тетери, дер. Можайск. у. 46. Баранова, пуст. Можайск. у. 46. Борискова, Семенова тожъ,

пуст. Моск. у. 96. Борисово, с. Можайск. у. 47. Борисовскій, приселокъ, Моск. у. 88. Борисоглѣбское. оз. Моск. у. 59. 111. Борково, с. Моск. у. 86. 121. Боровская десят., Верейск. у. 10. 51. 110. 113. 126. Боровская, дорога, Моск. у. 99. 128, Бородатая, Аѳанасьево тожъ, пуст. Моск. у. 65. Бородина, пуст., Моск. у. 86. Борокъ, дер. Колом. у. 23. 24. Бортеневская, пуст., Звенигород. у. 22. Бортникова, пуст., Моск. у. 73. Борщукова, дер. Можайск. у. 40. Боскаки, дер. Москов. у. 81. Боховъ, ст. Моск. у. 50. 51. 53. 54. 57. 58. 68. 69. 74. 76—81. 82. 88. 89. 90. 91. 93. 95. 96. 100. 102. 106. 113. 114. 119. 121. Бочарники, уроч. Моск. у. 101. Братошино, с. Моск. у. 51. 56. 74. 84. 88. 102. Братцово, с. Моск. у. 95. Братѣевъ, приселокъ, Моск. у. 80. 127. Бронныхъ врагъ, Моск. у. 98. Бронница, пуст. Моск. у. 93. Брошевка, поч. Моск. у. 88. Брошевскій, ст. Коломенск. у. 24. 51. 92. Будаѳва, пуст. Можайск. у. 45. Будаево, городище, Можайск. у. 42. Бузаево, с. Моск. у. 121. Буй-городъ и Лебетки, с. Можайск. у. 43. Букатово, Набережное-Красное тожъ, пуст., Моск. у. 88. Буковки, Фролова тожъ, дер. Моск. у. 89. Булатниково, с. Моск. у. 111. Булгаково, уроч. Можайск. у. 44. Булыгина, пуст., Рузс. у. 149. Бункова, дер. Моск. у. 76. Бурохино, с. Моск. у. 74. Бурохинъ, поч., Моск. у 53. 75. Бурцова пуст., что была дер. Моск. у. 102. Бурыхина, дер., Моск. у. 75. Бусино, Кокорево тожъ, с. Моск. у. 119. Бутакова, дер. Моск. у. 81. Бутаково, с. Моск. у. 60. Бутаково, Троицкое тожъ, с. Моск. у. 123. Бутурлино, с. Мерпухов. у. 151. Бутылка, рѣчк. Моск. у. 98. 122. Быкова, дер. Моск. у. 55. 100. Быково, что у озера, с. Моск. у. 115. Былово, с. Моск. у. 83 Быхова, пуст. Можайск. у. 42. Бѣлавина, пуст Моск. у. 56. Бѣлой посадъ, въ г. Мерпуховѣ. 150. 151. Бѣлоусово, с. Моск. у. 8. 84. [redacted] растъ, с. Моск. у. 83. Бѣльская, вол. Мо[redacted]

ляевъ прудъ, въ г. Рузѣ. 144. Бяколовскій, врагъ, Моск. у. 84. Вадра, уроч. Моск. у. 112. Валуево, с. Моск. у. 103. Ванилова, дер. Коломен. у. 25. Варварино, слц. Моск. у. 109. Варганово, с. Можайск. у. 45. Варское, с. Можайск. у. 42. 44. Василево, Воскресенское тожъ, с. Моск. у. 64. Васильева, дер. Верейск. у. 13. Васильево, слц. Верейск. у. 12. Васильевское, с. Моск. у. 48. 75. 89. Васильцовъ, ст. Моск. у. 51. 64. 74. 77. 79. 91. 103. 110—111. 116. 126. Васкова, пуст., Моск. у. 86. Ватутина, дер. Моск. у. 57. 68. Введенское, с. Можайск. у. 43. Введенское, с. Моск. у. 60. Ведищева, дер. Можайск. у. 46. Везникова, пуст. что потомъ слц. Сергѣево, Моск. у. 119. Велика, дер. Можайск. у. 46. Вельяминово, что потомъ Владыкино, с. Моск. у. 112. Веревкино, уроч. Можайск. у. 47. Верея гор. и его у. 10—14. Вертячи пуст., Моск. у. 94. Верхнее Мячково, с. Моск, у. 97. Вешки, слц, Моск. у. 52. 64. 115. Взвоски, дер. Можайск. у. 40. Вздвиженское, с. Моск. у. 52, 55. 60. 99. Вздвиженское, Дорны тожъ, с. Моск. у. 61. Вздериноги, рчк. Моск. у. 52. 77. 105. Вздериношка, рчк. Москов. у. 125. Вздеришка, рчк. Можайск. у. 46. Вздронищево, уроч. Моск. у. 105. Взманова, пуст. Моск. у. 75. Виноградово, с. Моск. у. 61. Витинево, с. Моск. у. 125. Витовтово, слц. Моск. у. 65. Вишенки, пуст. Моск. у. 116. Вишиневка, рчк. Москов. у. 114. Вишневское, Пушневское тожъ, слц. Моск. у. 114. Владыкино, с. Моск. у. 85. 107. 123. Владыкино, что было Вельяминово, с. Моск. у. 112. Власовская, пуст. Моск. у. 94. Власовское, Запонорье тожъ, с. Моск. у. 55. 103. Власьева, дер. Можайск. у. 40. Воеводина, дер. Можайск. у. 40. Воеводина, дер. Моск. у. 65. Воздвиженское, с. Моск. у. 110. Возминская, половина, Моск. у. 55. Вознесенское с. Моск. у. 50. 53. 62. 66. 76. Волкова, дер. Моск. у. 58. Волкушская слоб. Моск. у. 120. Володимірово большое, Ильинское тожъ,

с. Моск. у. 76. Волоколамскъ гор. и его у. 20. Волосная, пуст. Можайск. 37. Волосова, дер. Можайск. у. 39. Волосовка, рчк. Моск. у. 127. Волчка, рчк. Моск. у. 51. 65. Вора, р. Можайск. у. 40. 42. Вора, р. Моск. у. 55. 60. 61. 86. 90. 93. 96. 103. 109. 117. Вора, р. Моск. у. 97. 102. Воробейки, пустошка, Моск. у. 124. Воробьево, с. Моск. у. 121. Воробьевскія кручи, уроч. Моск. у. 55. Ворожейкина, пуст. Моск. у. 109. Вороневка, рчк. Моск. у. 93. Воронино, слц. Моск. у. 107. Воронка, рчк. Моск. у. 90. Воронова, пуст. Моск. у. 121. Вороновка, рчк. Моск. у. 110. Вороново, с. Моск. у. 110. Воронцово поле, Моск. у. 69. Воронцово, с. Моск. у. 69. Воропаева, дер. Можайск. у. 40. Ворсино, с. Моск. у. 56. 110. 128. Воръ и Корзеневъ, ст. Моск. у. 51. 52. 54. 60. 63. 72. 79. 90. 93. 112. 119. 120, Воскресенская, пуст. Моск. у. 66. Воскресенская, пуст., что былъ пог. Моск. у. 67. Воскресенская пуст., что было с., Моск. у. 67. 73. 87. 88. Воскресенское, с. Верейскаго у. 10. 12. Воскресенское, с. Моск. у. 52. 64. 66. 67. 100. 103. Воскресенское, с. Рузск. у. 142. 144. 149. Воскресенское, Василево тожъ, с. Моск. у. 64. Воскресенское въ Мижевѣ, с. Моск. у. 121. Вохонка, рчк. Моск. у. 72. Вохонская, десят., Моск. у. 53. 54. 67. 69. 72. 73. 77. 83. 86. 87. 91. 114. 125. Вominскій, ст. Моск. у. 52. 68. Вражекъ поповъ, уроч. Моск. у. 64. Врашки, пуст. Моск. у. 124. Всходна, рчк. Моск. у. 78. Всходова, дер. Можайск. у. 40. Выкопань, дер. Можайск. у. 40. Вырка, рчк. Моск. у. 113. Высокая, дер. Можайск. у. 40. Высокая, Марьинская тожъ, пуст. Моск. у. 102. Высокое, пус. Моск. у. 96. Вытулиха, Мыканки тожъ, пуст. Моск. у. 59. Вышегородская, вол. Верейскаго у. 10. 11—14. Вышегородскій, ст. Верейск. у. 11—13. Вьюнка, рчк. Моск. у. 86. 114. Вьюновка, рчк. Моск. у. 117. Вязема, рчк. Моск. у. 67. 79. 101. 122. Вязема Малая, рчк. Яоск. у. 119. В[redacted]

кольское, с. Моск. у. 79. 98. 101. 115. 122. Вяземка, рчк. Моск. у. 79. 98. 122. Вяземскій ямъ, уроч. Моск. у. 50. Вяза, рчк. Моск. у. 54. 58. 59. 74. 80. 91. 93. 107. Вялкова, дер. Моск. у. 65. Гаврилкова, дер. Моск. у. 55. Гагина, дер. Моск. у. 100. Ганина, пуст. Моск. у. 103. 109. Гвоздинская, вол. Моск. у. 54. 73. 82. 86. 87. 88. 101. 112. Гвоздинское, Моз. Моск. у. 82. Георгіевская, дер., что былъ поч., Моск. у. 71. Георгіевская, пуст. Моск у. 53. Георгіевская, пуст., что былъ поч., Моск. у. 70. 72. Георгіевская, Кресты тожъ, пуст. Моск. у. 72. Гжель, с. Моск. у. 125. Гжельская, вол. Моск. у. 69. 87. 101. 125. Глазова, дер. Серпух. у. 151. Глазунова, пуст. Рузск. у. 145. Глинища, пуст. Моск. у. 69. Глинки, дер. Можайск. у. 40. Глинково, слц. Моск. у. 76. Глубокая, дер. Серпух. у. 152. Глуденева, пуст. Моск. у. 93. Глухова, дер. Моск. у. 59. Глуховка, рчк. Моск. у. 85. Глуховская, пуст. Моск. у. 83. Глушица, оз. Моск. у. 111. Глушица, островокъ, Моск. у. 111. Глѣбова, Григорова, Глѣбцова тожъ, пуст. Моск. у. 88. Гнилуша, рчк. Моск. у. 70. 116. Гнилуша, Малая Сѣверка тожъ, рчк. Моск. у. 74. 75. Говорово, с. Моск. у. 112. Гоголевъ, ст. Моск. у. 51. 52. 67. 69. 76. 79. 84. 102. 104. 122. 128. Гогулекъ, пуст. Моск. у. 99. Годнева, дер. Можайск. у. 46. Годунова, дер. Верейск. у. 12. Голицыно-малое, пуст. Моск. у. 57. Голкова, дер. Моск. у. 80. Голнева, дер. Моск. у. 60. Головино, слц. Можайск. у. 37. 42. Головлянка, рчк. Можайск. у. 42. Голохвастово, с. Моск. у. 89. 105. Голохвастово, Колчево тожъ, с. Моск. у. 91. Голыгина, дер. Моск. у. 72. Голызинская, мельница, Моск. у. 60. Гольяновъ, приселокъ, Моск. у. 51. 74. Гора, пуст. Моск. у. 111. Горбачева, пуст. Рузск. у. 148. Горбачевка, рчк. Рузск. у. 148. Горбово, с. Рузск. у. 148. Горбунова, дер Моск. у. 55. Горенки, пуст. Волоколам. у. 20. Горетово, уроч. Можайск. у. 42. Горетовка, рчк. Мо-

жайск. у. 42. 105. Горетовъ, ст. Моск. у. 51. 58. 59. 62. 65. 70. 71. 78. 79. 81. 86. 87. 94. 98. 101. 105. 118. 122. 124, 128. Горки, дер. Звенигородск. у. 22. Горки, с. Моск. у. 112. Горлова, пуст. Моск. у. 77. 122. Городенка, рчк. въ г. Рузѣ. 144. 147. 149. Городенка (Огороденка) сухая рчк. Моск. у. 105. Городище, поч. Моск. у. 115. Городище, уроч. Моск. у. 50. 66. 76. 108. Городище, Большево тожъ, с. Моск. у. 81. Городна, рчк. Рузск. у. 149. Городна, уроч. Можайск. у. 44. Городскій, ст. Верейск. у. 11. 13. Городскій, ст. Рузск. у. 141. 148. 149. Горошки, дер. Можайск. у. 40. Горулева, пуст. Рузск. у 148. Горшкова, пуст. Колом. у. 24. Горшкова, пуст Можайск. у. 42. Горѣлицы, пуст. Рузск. у. 144. Горянкова, пуст. Моск. у. 56. Гребенево, с. Моск. у. 89. Гребенина, дер. Можайск. у. 40. Гребнова, пуст. Моск. у. 59. Грибаново, с. Звенигородск. у. 21. Грибовъ лукъ, уроч. Моск. у. 63. Гравцова, дер. Моск. у. 88. Григоркова, дер. и слц. Моск. у. 82. Григорова, Глѣбова-Глѣбцова тожъ, пуст. Моск. у. 88. Григорьевская, пуст., что была дер. Моск. у. 85. Григорьевское, с. Моск. у. 128. Грядкова, пуст. Моск. у. 65. Гриднева, дер. Можайск. у. 42. Гридникова, пуст. Верейск. у. 11—13. Грязнова, пуст. Моск. у. 124. Губина, дер. Моск. у. 87. Губино, с. Можайск. у. 42. 44. Губцова, дер. Моск. у. 60. Гуйскина, пуст. Моск. у. 89. Гульцова, дер. Можайск. у. 46. Гусинцы, пуст. Моск. у. 109. Гуслица, рчк. Моск. у. 95. Гуслицкая, вол. Моск. у. 66. 76. 80. 86. 95. 108. 114. Давидова, дер. Можайск. у. 40. Давыдкова, пуст. Моск. у. 89. Давыдовская, дер. Моск. у. 76. Давыдовская пуст., что было слц., Моск. у. 115. Давыдовскій врагъ, Моск. у. 115. Давыдовское, слц. Моск. у. 66. 124. Данилищевъ, пог. Моск. у. 115. Даниловка, пуст. Моск. у. 102. Данилова. дер. Звенигород. у. 22. Данилово, с. Моск. у. 100. Даниловская, дорога, Моск. у. 86. Даниловское, с. Моск. у. 84. Данилов-

ское, Микитино тожъ, Моск. у. 64. Данильцова, дер. Можайск. у. 40. Даточня, дер. Можайск. у. 40. Дворникова, дер. Моск. у. 87. 112. Двуврашки, дер. Можайск. у. 43. Дебль, поч. Моск. у. 108. Дегулино, с. Моск. у. 60. 78. Дементьева, пуст. Моск. у. 75. Деминкова, пуст. Рузск. у. 149. Демкино, слц. Моск. у. 55. Денисовка, пуст. Моск. у. 125. Деревенка, пуст. Верейск. у. 14. Дерибрюхова, дер. Моск. у. 113. Дерябина, пуст. Моск. у. 77. Десна, р. Моск. у. 71. 85. 103. 107. Десна, рчк. Моск. у. 76. 95. Деулино, с. Моск. у. 118. Дешина, дер. Звенигор. у. 22. Джать, рчк. Можайск. у. 38. 43. Дмитровка, уроч. въ г. Москвѣ. 84. Дмитровская, пуст. Верейск. у. 11. 13. Дмитровское, Манушкино тожъ, с. Моск. у. 73. Дмитровское-Михайлово, с. Моск. у. 128. Доблинскій, ст. Моск. у. 51. 85. 102. 123. 124. Долгая Лядь, уроч. Рузск. у. 143. Долгая лядь, с. Рузск. у. 148. Долгая, пуст. Можайск. у. 37. Долгой прудъ, уроч. Моск. у. 61. Домодѣдово, с. Москов. у. 89. Домодѣдовская, вол. Моск. у. 86. 89. 123. 127. Доренка, рчк. Можайск. у. 37. 45. Доренка, рчк. Моск. у. 62. 98. Дорка, рчк. Моск. у. 54. 69. 73. 85. 87. Дорна, дер. Моск. у. 62. Дорны, Воздвиженское тожъ, с. Моск. у. 53. 61. Дорогомиловская слобода. 119. Доръ, уроч. Можайск. у. 37. 45. Драчево, с. Моск. у. 120. Древенскій, ст. Коломенск. у. 23. 25. Дренево, с. Моск. у. 123. Дрождина, дер. Моск. у. 83. Дрозна, рчк. Моск. у. 86. 121. Дрыжня, рчк. Моск. у. 98. Дряблова, дер. Можайск. у. 43. Дубенка, рчк. Моск. у. 52. 67. 87. 88. 90. 91. Дубенскъ, уроч. Можайск. у. 42. Дубешна на ключахъ, рчк. Моск. у. 89. Дублино, с. Моск. у. 89. Дуброва, дер. Моск. у. 55. Дубровицы, с. Моск. у. 76. Дубровичи, уроч. Рузск. у. 144. Дубровка, уроч. Рузск. у. 144. Дуброво, с. Верейс. у. 10. 13. Дугинскій, врагъ, Моск. у. 102. Дуденева, пуст. Моск. у. 109. Дунино, с. Можайск. у. 41. Дуплева, дер. Моск. у. 127. Духонина,

пуст. Моск. у. 127. Душеное, с. Моск. у. 89. 90. Дыбина пуст. Рузск. у. 149. Дылдино, с. Моск. у. 128. Дьяконова, пуст. Моск. у. 102. 125. Дьяконовскій, приселокъ, Моск. у. 80. 127. Дятлова, дер. Моск. у. 109. Егорьевскій погостъ, Можайск. у. 39. Езовка, рчк. Моск. у. 66. Елгозина, дер. Моск. у. 65. Елдерино, с. Моск. у. 74. Елдигино, с. Москов. у. 112. Елкина, пуст. Москов. у. 59. Емельяновскій, лугъ, Моск. у. 78. Енино, с. Серпухов. у. 150. Епишева, пуст. Моск. у. 74. Ерденева, пуст., что было с., Моск. у. 123. Ерденево, с. Моск. у. 107. Еремина. дер. Моск. у. 75. Еремѣева, пуст. Моск. р. 80. 81. Еремѣево, с. Моск. у. 98. Еренина, пуст. Моск. у. 66. Ерина, с. Моск. у. 103. Ерище, пуст. Моск. у. 111. Ермакова, Тарасовская и Хохлова тожъ, пуст. Моск. у. 56. Ермаково, селище Моск. у. 96. Ермолино, Замятнино тожъ, с. Моск. у. 90. Ершова, дер. Можайск. у. 37. 39. Ершовка, рчк. Можайск. у. 45. Ефремовка, рчк. Моск. у. 103. Жабна, рчк. Моск. у. 85. Жадаги, дер. Моск. у. 128. Жарикова, пуст. Моск. у. 71. Жаровенка, рчк. Моск. у. 111. Жданка, рчк. Моск. у. 69. Ждановскій, пог. Моск. у. 69. Ждановскій, ст. Моск. у. 51—54. 64. 69. 70. 84. 95. 97. 109. 111. 114. 115. Жданъ, р. Моск. у. 97. Жегалово, с. Моск. у. 90. Желетовка, рчк. Моск. у. 83. Желоньи, уроч. Можайск. у. 42. Желонья, рчк. Можайск. у. 39. 42. Желтикова, Плоское тожъ, пуст. Можайск. у. 37. Желтухино, с. Моск. у. 90. Желтухино, Лихарево тожъ, с. Моск. у. 52. 90. Жеребцова, пуст. Моск. у. 64. Жеребятева, дер. Моск. у. 65. Жидачи, дер. Моск. у. 61. Жидовинова, пуст., Серпухов. у. 150. 152. Жилино (Жилкино), с. Моск. у. 125. Жирова, пуст. Рузск. у. 149. Жихорево, слц. Моск. у. 76. Жгучка, рчк. Моск. у. 64. 103. Жужилебена, дер. Можайск. у. 41. Жуково. Нестеровское тожъ, с. Моск. у. 104. Журавлева, пуст., Рузск. у. 148. Забережье, пуст., что было с. Моск. у.

61. Забережскій, ст., Верейск. у. 11. 13. Заболотье, дер. Можайск. у. 46. Забо лотье, уст., что было слц., Моск. у. 93. Заболотье, с. Моск. у. 93. Заболоцкое болото, Моск. у. 93. Завражье, дер. Звенигородск. у. 22. Загарская, вол. Моск. у. 95. 121. Загородская, дес., Моск. у. 50. 53. 61. 62. 66. 108. 122. 124. Зайзная, дер. Можайск. у. 40. Залужье, Крюкова тожъ, пуст. Рузск. у. 148. Заможская, вол. Рузск. у. 141. 144. Замосковная-Раменская, вол. Моск. у. 85. Замосковный и Раменскій, ст. Моск. у. 73. Замотья, пуст. Моск. у. 91. Замотье у Углишны, пог. Моск. у. 122. Замыцкая, вол. Моск. у. 72. 77. Замыцкій, ст. Моск. у. 51. 59. 61. 63. 65. 66. 69. 78. 79. 82. 83. 86. 87. 88. 92. 95. 101. 105. 106. 109. 112. 119. 122. 123. Замятино, с. Можайск. у. 44. Замятнино, Ермолино тожъ, с. Моск. у. 90. Заозерскій, пог. Моск. у. 111. Запонорская, вол. Моск. у. 55. 56. Запонорье, Власовское тожъ, с. Моск. у. 55. 103. Запрудное, с. Моск. у. 9. Запрудье, пуст. Волоколам. у. 20. Зародылье, уроч., Верейск. у. 11. Зарѣцкая сторона, въ г. Рузѣ. 146. Захаровка, рчк. Моск. у. 112. Захаровское, с. Моск. у. 101. Захаровское, слц. Моск. у. 112. Збѣнина, рчк. Моск. у. 127 Звегово, оз. Моск. у. 101. Звенигородская, десят. Моск. у. 50. 68. 72. 75. 82. 115. 117. 118. 119. Звенигородская дорога. 121. Звенигородскій уѣздъ. 124. Звенигородъ, гор. и его у. 21—22. Земская слобода, приселокъ, Моск. у. 103. Зеленкина, дер. Можайск. у. 40. Здѣховка, рчк. Моск. у. 90. Здѣхово, с. Моск. у. 90. Зименка, рчк. Моск. у. 69. Зимница, пуст. Моск. у. 74. Зиновкина, пуст. Рузск. у. 148. Златоустово, с. Можайск. у. 37. 40. 43. Знаменское, Іевлево с. тожъ, Моск. у. 74. Золотилова, дер. Моск. у. 55. Золотова, пуст. Москов. у. 75. Зубачево, с. Моск. у. 70. Зубова-Черленкова, дер. Звенигор. у. 22. Зуева, пуст. Моск. Му. 68. Зузино, с. Москов. у. 60. Зятнева, пуст. Моск. у. 122. Иваникова,

пуст., Моск. у. 122. Ивановская гора, въ г. Рузѣ. 143. Ивановская, дер. Моск. у. 61. 62. 78. Ивановская пуст., что было слц., Моск. у. 74. 80. Ивановскій, приселокъ Моск. у. 79. Ивановское с. Моск. у. 60. 80. 111. 118. Ивановское, слц. Моск. у. 76. Ивантуяна, дер. Серпухов. у. 151. Иванцова, дер. Можайск. у. 41. Ивачева, пуст. Можайск. у. 44. Игнатова, пуст., что была дер. Моск. у. 89. Игнатовское, с. Моск. у. 69. Игнатьева, пуст. Верейск. у. 12—13. Игнатьева, дер. Серпух. у. 151. Игумново, оз. Моск. у. 85. Игумново, с. Моск. у. 127. Измайловка, Робка тожъ, рчк. Моск. у. 103. Измайлово, с. Моск. у. 73. 79. 93. 103. Измайлово, въ Новой слободѣ, с. Моск. у. 116. Изъѣжина, дер. Можайск. у. 46. Ильина, дер. Моск. у. 55. Ильинская, пуст. Верейск. у. 11. Ильинская, пуст. Моск. у. 75. Ильинская, пуст., что было с. Моск. у. 78. Ильинскій, пог. Моск. у. 77. Ильинское, с. Моск. у. 59. 121. Ильинское, с. Рузск. у. 142. 145. Ильинское, слц. Рузск. у. 145. Ильинское, Володимірово большое тожъ, с. Моск. у. 76. Иншица, пуст. Москов. у. 85. 126. Ирининскій (Орининскій), приселокъ Моск. у. 78. Исакова, пуст. Москов. у. 69. 86. Исаково, оз. Москов. у. 112. Исачкова, Усачева тожъ, пуст. Моск. у. 115. 122. Искона, р. Можайск. у. 41. 46. 47. Истра, р. Моск. у. 55. 61. 62. 71. 72. 76. 92. 99. 115. Истра, рчк. Можайск. у. 46. Истрица, рчк. Моск. у. 70. 108. 112. Истрица Малая, рчк. Моск. у. 53. 54. 61. 67. 70. 92. 117. Исупово, с. Моск. у. 72. Ича, р., Москов. у. 57. Іевлево, с. Моск. у. 90. Іевлево, Знаменское тожъ, с. Моск. у. 74. Іевлево, Царево тожъ, с. Моск. у. 90. Іевлевскій, приселокъ Моск. у. 116. Кадница, рчк. Моск. у. 102. Казанка Малая, пуст. Моск. у. 79. Казаринова, дер. Можайск. у. 40. Калидино, с. Моск. у. 56. Калинино, Тимофѣево тожъ, слц. Моск. у. 73. Калинкина, пуст. Можайск. у. 37. Калинкина, пуст. Моск. у. 109. Ка-

личья, слобода подъ Троице-Сергіевымъ мон. Москов. у. 64. Каменка, пуст. Можайск. у. 44. Каменка, рчк. Моск. у. 83. 107. 118. 123. Каменницо, с. Моск. у. 116. Каменскій, ст. Дмитр. у. 24. Каменскій, ст. Моск. у. 51. 78. 86. 94. 106. 114. 117. Камкина, дер. Моск. у. 65. Канинская-Перегудова, дер. Звенигор. у. 22. Каптязино, слц. Волоколам. у. 20. Капустина, дер. Моск. у. 82. Капустина, пуст. Моск. у. 72. Капустина, пуст., что былъ пог. Моск. у. 107. Карачарово, с. Моск. у. 74. Каржевина, пуст. Можайск. у. 38. Каржены, уроч. Можайск. у. 39. Карпово (Карповское), Большевское тожъ, с. Моск. у. 103. 104. 112. Качабурова, дер. Моск. у. 62, 63. Кашина, дер. Моск. у. 61. 62. Кашканова, пуст. Моск. у. 55. Кжелка, рчк. Моск. у. 73. Кипріянова, дер. Моск. у. 65. Киселевскій Вражекъ, Моск. у. 74. Киселиха, дер. Моск. у. 65. Китай гор., уроч. въ Москвѣ. 87. Кишкина, пуст. Моск. у. 71. 122. Кіево, с. Моск. у. 84. 101. 119. Клеменова, дер. Серпухов. у. 151. Клементьева, дер. Моск. у. 125 Клементьево, с. Моск. у. 199. 25. Клементьево, слц. Моск. у. 119. Клеметина, пуст. Моск. у. 127. Кленники, приселокъ, что было слц., Моск. у. 98. Кленово, с. Моск. у. 66. 91. Климово, уроч. Можайск. у. 43. Клинники, приселокъ Моск. у. 115. Клоково, с. Моск. у. 64. 67. 122. Клязьма, р. Моск. у. 53. 54. 68. 72. 73. 81. 87. 97. 100. 105. 106. 110. 113. 114. 115. 116. 117. 119. 120. 121. 122. 125. Клязьма, рчк. Моск. у. 59. 68. 70. 74. 94. Княгинина, дер. Серпух. у. 152. Княгинина, пуст. Волоколам. у. 20. Княжая, дер. Можайск. у. 43. Кобелева, дер. Можайск. у. 40. Кобякова, пуст. Можайск. у. 67. 122. Козино, с. Моск. у. 79. Козино, слц. Звенигор. у. 22. Козлиха, Леденіха тожъ, пуст. Моск. у. 111. Козлова, пуст. Можайск. у. 38. Козловская, пуст. Моск. у. 108. Козмодемьянская, пуст., что былъ пог. Моск. у. 82. Козмодемьянская на Березникахъ, пуст.,

что было слц. Моск. у. 82. Козмодемьянскій, врагъ, Моск. у. 54. 82. Козмодемьянское село, Моск. у. 81. Козадавлево, Успенское тожъ, с. Моск. у. 125. Козыцынская, Микитина пуст. Моск. у. 64. Кокорево, Бусино тожъ, Моск. у. 119. Колобенка, рчк. Моск. у. 63. Колоколна рчк. Моск. у. 94. Коломенское с. Моск. у. 63. 80. 88. 97. 127. Коломнаго. и его у. 23—25. Коломцо, дер. Моск. у. 115. Колоцкій, ст. Можайск у. 37. 38. Колоча, р. Можайск. у. 45. Колпенка рчк. Можайск. у. 46. Колпенка, уроч. Можайск. у. 46. Колчево, Голохвастово тожъ, Моск. у. 91. Колшевская, вол. Моск. у. 75. Колычево, с. Моск. у. 53. 64. 65. 97. Колычево, Субботино тожъ, Верейскаго у. 11. 13. Комарова, дер. Моск. у. 81. Комягина, дер. что была пуст. Моск. у. 119. Комякина, дер. Моск. у. 55. Конищева, пуст. Моск. у. Конищева. пуст. Рузск. у. 149. Конищевская, Антошево тожъ, пуст. Моск. у. 111. Кононова, дер. Моск. у. Конопелька, рчк. Моск. у. 124. Конопенка, рчк. Моск. у. 56. Коноплева, пуст. Рузск. у. 149. Конопленка рчк. Можайск. у. 38. Константиновское, с. Моск. у. 84. Конюхова, пуст. Можайск. у. 47. Копнино, с. Моск. у. 80. Копорка, рчк. Моск. у. 70. Копотенскій, ст. Моск. у. 51. 100. 112. 128. Копотня, с. Моск. у. 112. Копыльца, уроч. Рузск. у. 148. Корзеневъ, ст. Моск. у. 87. Кормолина, дер. Можайск. у. 46. Короваева дер. Моск. у. 107. Коровина, пуст. Рузск. у. 141. 149. Коровій врагъ, Моск. у. 71. Коровничо, с. Моск. у. 91. Короткая, пуст. Волоколамск. у. 20. Корочарово, пуст. Можайск. у. 41. Корюкова, дер. Рузск. у. 148. Косино, с. Моск. у. 91. Косинова, дер. Звенигор. у. 22. Косицы, уроч. Верейск. у. 12. 13. Косицы, посадъ Рузск. у. 147. Костенево-Костино, Объѣзжая тожъ, пуст. Моск. у. 96. Костивецъ, пуст. Можайск. у. 38. Костина, пуст. Моск. у. 71. Костино, слц. Рузск. у. 148. Костино-Костенево, Объѣзжая тожъ, пуст. Моск. у.

96. Константиновское, Рожай тожъ, с. Моск. у. 100. Котельники, с. Моск. у. 69. 100. Котенева, дер. Моск. у. 124. Котла, рчк. Моск. у. 93. Котляково, слц. Моск. у. 65. Котово, слц. Моск. у. 76. Котюрева, дер. Моск. у. 76. Качалова, дер. Моск. у. 101. Кочарово, слц. Моск. у. 76. Кочевскій лугъ, Моск. у. 53. 79. Кочевскій лужекъ, подъ Мытищемъ, Моск. у. 58. Кошелева, пуст. Рузск. у. 145. Кошелевъ, ст. Моск. у. 51. 52. 53. 72. 73. 90. 125. Красина, дер. Моск. у. 65. Красная, пуст. Моск. у. 94. Красное, с. Моск. у. 54. 104. Красное, Набережное, Букатово тожъ, пуст. Моск. у. 88. Красные колокола, названіе церкви въ Москвѣ. 87. Красныя горки, уроч. 81. Крекетова, уроч. Мож. у. 45. Кресты, Георгіевская тожъ, пуст. Моск. у. 72. Кречкова, дер. Моск. у. 76. Кривковская, пуст. Верейск. у. 11. 13. Кривцы, дер. Можайск. у. 41. Кропивенка, рчк. Моск. у. 69. Крылацкое, с. Моск. у. 96. 113. Крюкова, уроч. Можайск. у. 47. Крюкова, пуст. Моск. у. 70. Крюкова, пуст. Рузск. у. 148. Крюково, с. Моск. у. 91. Крѣчкова, дер. Можайск. у. 40 Кубасова, пуст. Моск. у. 91. Кувѣкино, с. Моск. у. 71. 116. Кудрявцова, пуст. Моск. у. 106. Куземкина, пуст. Москов. у. 75. Кузенево, слц. Моск. у. 113. Кузминское, слц. Серпух. у. 152 Кухлина, дер. Можайск. у. 41. Куличи, приселокъ Можайск. у. 79. Куличи у болота, пуст. Моск. у. 101. 122. Кумищева, пуст. Можайск. у. 39. Куньевская, вол. Моск. у. 77. 85. 96. 101. 113. 115. Купелицы, с. Верейск. у. 11. Купелна, рчк. Моск. у. 128. Курикова, дер. Рузск. у. 148. Куриковская, дер. Моск. у. 94. Куркино, с. Моск. у. 78. 107. Курово, с. Моск. у. 91. Куровъ, приселокъ Москов. у. 44. Куропасово, с. Моск. у. 65. Курцова, пуст. Моск. у. 95. Курышевъ, приселокъ Можайск. у. 40. Кусково, с. Моск. у. 111. Кутузово, с. Моск. у. 116. Кучки (кочки) уроч. въ гор. Рузѣ. 147. Лабино, с. Моск. у. 104. Ла-

врино, дер. Можайск. у. 41. Лагирево, дер. Звенигор. у. 22. Ладенина, дер. Моск. у 107. Ладыгина, пуст. Рузск. у. 145. Лапина, дер. Моск. у. 98. Лапоткова, пуст. Моск. у. 70. 71. Лаптева, дер. Моск. у. 78. Лашутка, рчк. Моск. у. 62. 95. 119. Лебетка, рчк. Можайск. у. 44. Левашово, слц. Серпух. у. 151. Левково, с. Моск. у. 76. Левоново, с. Моск. у. 111. Левчищево, с. Моск. у. 168. Ледениха, Козлиха тожъ, пуст. Моск. у. 111. Лекова, дер. Моск. у. 54. 82. Лекова, рчк. Моск. у. 75. Лекова кулья, рчк. Моск. у. 126. Ленкова, пуст. Моск. у. 121. Леонтьева, пуст. Моск. у. 97. Либерицы, с. Моск. у. 108. Либосивка, рчк. Моск. у. 81. 89. Липецкій перевозъ въ гор. Серпуховѣ 151. Лицецъ, дер. Можайск. у. 40. Лисовино, с. Мож. у. 46. Лисвянка, дер. Моск. у. 121. Литвиново, с. Моск. у. 107. Литвиново, слц. Моск. у. 119. Литвиново, Хорюхино тожъ, с. Моск. у. 91. Лихарево, Желтухино тожъ, с. Моск. у. 90. Лихоборка, рчк. Моск. у. 60. 112. Лобна, рчк. Москов. у. 124. Логачихи, дер. Можайск. у. 46. Локшаневскій, ст. Рузск. у. 145. Ломанова, пуст. Моск. у. 71. Лопасня, Моск. у. 97. Лопасня, р. Моск. у. 108. Лопасня, рчк. Моск. у. 91. 112. Лопаткина, дер. Моск. у. 77. Лосенка, рчк. Моск. у. 52. 71. Лосинина, дер. Можайск. у. 40. Лубенка, рчк. Моск. у. 125. Лубяная, пуст. Моск. у. 72. Лубянка, пог. Моск. у. 113. Лужа, р. Можайск. у. 40 Лужекъ, погостъ Моск. у. 86. Лужецкій, ст. Моск. у. 51 80. 84. 85. 86. 104. 106. 115. Лужники, Лушенки тожъ, с. Моск. у. 92. Лукина, дер. Моск. у. 76. Лукино, слц. Моск. у. 65. Лукова, дер. Можайск. у. 44. Лукомскій, ст. Моск. у. 51. 57. Лукьянова, пуст. Москов. у. 103. Лукьянова (Ульянова), пуст. Моск. у. 116. Лунина, пуст. Рузск. у. 148. Луцкій, приселокъ Моск. у. 121. Луцкое, с. Моск. у. 59. Луцкое, слц. Моск. у. 115. Лучинское, с. Мо[redacted] 92. Лушенки, Лужники тожъ, с. Моск. у. [redacted]

Михалева, дер. Моск. у. 68. 72. 110. Михалево, с. Моск. у. 93. Мичкова, пуст. Моск. у. 106. Мишакина, дер. Колом. у. 23. 24. Мишина, пуст. Моск. у. 105. Мишинская, черная, пуст., что была дер. Моск. у. 87. Мишкова, Мелешкова тожъ, пуст. Можайск. у. 37. 43. Мишукова, Софронова тожъ, пуст. Моск. у. 116. Могилицына, пуст. Моск. у. 59. Можайская, десятина, 35. 36. 38. 39. 40.—46. 82. 115. 122. Можайская дорога. 82. 115. 122. Можайскъ, гор. и его у. 36—47. Мокрое, уроч. Моск. у. 109. Молоди, с. Моск. у. 65. Молоцкій, ст. моск. у. 51. 52. 56. 65. 71. 76. 103. 105. 106. 125. Морозова, гора, Рузск. у. 148. Морозова, дер. Моск. у. 55. Морткина, пуст. Серпух. у. 152. Москва., гор. и его у. 50—128. Москва, р. 21. 38. 39—42. 45. 46. 55. 59. 63. 78. 80. 84. 86. 88. 95. 97. 101. 106. 108. 111. 113. 115. 120. 121. 123. 127. 128. 148. Московская дорога, 75. 143. Мосолова, пуст. Рузск. у. 144. Мотяково, слц. Моск. у. 53. 77. Мошенка, дер. Моск. у. 72. Мошкова, дер. Моск. у. 77. Муравьище, пог. Моск. у. 77. Муромцово, с. Моск. у. 93. Муромцевъ, приселокъ, Моск. у. 121. Мутовка, дер. Моск. у. 55. Мыканки, Вытулиха тожъ, пуст. Моск. у. 59. Мытище, с. Моск. у. 58. 79. 93. 109. Мытище, Никольская, пуст., что былъ пог. Моск. у. 98. Мышкино, с. Моск. у. 104. Мѣшковъ, врагъ, Моск. у. 75. Мясоѣдова, пуст. Моск. у. 122. Мясоѣдово, Поливаново тожъ, с. Моск. у. 124. Мячкова, с. Моск. у. 103. 113. Мячково верхнее, с. Моск. у. 97. Мячковская, вол. Моск. у. 64. 65. Набережное, Букатово—Красное тожь, пуст. Моск. у. 88. Навинка, с. Серпух. у. 152. Навсходы, дер. Серпух. у. 152. Надѣевская, дер. Колом. у. 23. 24. Назарева, дер. Моск. у. 68. Напрудное, с. Моск. у. 50. 120. Нара, с. Верейск. у. 13. Настасьина, дер. Можайск. у. 38. Неблюжье, с. Можайск. у. 41. Небогаткова, дер. Моск. у. 61. Невзорова, с. Моск. у. 100. Негодяиха,

пус. Моск. у. 112. Неклюдово, с. Моск. у. 62 Ненѣтово, болото, Моск. у. 85. Нерское, 03. Моск. у. 94. Нестеркова, пуст. Моск. у. 121. Нестеровское, Жуково тожъ, с. Моск. у. 104. Нефедова, дер. Серпух. у. 151. Нехорошево, с. Серпух. у. 151. Нечаева, Харитонова тожъ, пуст. Моск. у. 101. Никитскій пог. Моск. у. 86. Никитское с. Моск. у. 86. Николаевскій, приселокъ Моск. у. 50 58. 93. Николаевское, с. Можайск. у. 41. 43. Николаевское с. Моск. у. 93. Никольская, дер. Моск. у. 98. Никольская, пуст., что было слц. Моск. у. 98. Никольская, пуст. Моск. у. 64. 99. Никольская въ Переславлѣ, пуст., что былъ пог. Моск. у. 94. Никольскій, пог. въ Турунтаевѣ, Можайск. у. 43. Никольскій—Мытище, пуст., что былъ пог. Моск. у. 98. Никольскій—Пересалъ, дер., что былъ пог. Моск. у 99. Никольское, с. Можайск. у. 37. 39. Никольское, с. оск. у. 93. 94. 99. 100. 119. Никольское, с. Рузск. у. 146. Никольское Вязема, с. Моск. у. 67. 79. 98. 101. 115. 122. Никольское, на Коровьемъ врагѣ, с. Моск. у. 99. Никольское, Размыслово тожъ, с. Моск. у. 94. Никольское, Шапилово тожъ, с. Моск. у. 97. Новашина, пуст. Моск. у. 61. Новая дер. Моск. у. 61. 62. 89. Новая Алешня, с. Можайск. у. 36. 37. 46. Новая, слобода, Моск. у. 103. 116. Новинки, дер. Моск. у. 81. 127. Новинки, пуст. Моск. у. 62. 86. Новлинская, дер. Моск. у. 65. Ново-алешинская, вол. Можайск. у. 46. Новое, с. Моск. у. 81. 89. Новое уроч. Можайск. у. 44. Новое—Рождественное, с. Москов. у. 80. 101. 111. Новое—Троицкое, с. Москов. у. 123. Новоселки пуст. Москов. у. 75. Новоселки, с. Москов. у. 51. 54. 69. Новосильцово, с. Москов. у. 122. 123. Нѣмчиново, слц. Москов. у. 65. Обарничій ст. Москов. у. 51. 53. 61. 69. 77. Оболонская, вол. Можайск. у. 38. 39. 41. 43. Оболонскій, ст. Можайск. у. 36. 38. 43. Образцово, с. Моск. у. 113. Обрамцова, пуст. Моск. у. 73. Обухова, Васильевское тожъ,

пуст. Коломен. у. 23. 24. Объѣзжая, Костино-Костенево тожъ, пуст. Моск. у. 96. Объѣзжая, Смолинская заводь, пуст. Моск. у. 111. Овдотьина, дер. Моск. у. 78. Овдоть ино, с. Моск. у. 92. Овсяникова, дер. Можайск. у. 42. Огниково, с. Моск. у. 65. Ографенина, пуст. Моск. у. 97. Одинцово, уроч. Рузск. у. 146. Озерецкое, с. Моск. у. 107. 118. Озерецкое, старое, с. Моск. у. 94. Ознобишина, пуст. Рузск. у. 144. Ознобишгино, с. Моск. у. 123. Оканница, пуст. Моск. у. 102. Окатово, с. Моск. у. 110. 128. Окологородный, ст. Серпух. у. 150. 152. 154. Оксенова, дер. Можайск. у. 40. Оксиньинское, с. Звенигор. у. 21. Окулово, с. Моск. у. 82. Олешина, пуст. Рузск. у. 144. Олешна, уроч. Моск. у. 107. Омирево (Амирево), с. Моск. у. 32. Омутищи, дер. Звенигор. у. 17. Онаньино (Ананьино) с. Моск. у. 83. Онашкова, пуст. Моск. у. 56. Онцыфорово, дер. Моск. у. 66. Оринипскій (Иринин скій), приселокъ Моск. у. 78. Орлова, дер. Можайск. у. 41. Орлово, с. Моск. у. 95. 104. Оселокъ-Шелеховъ,п уст. Рузск. у. 149. Осенка, Моск. у. 110. Останково, пуст. Моск. у. 75. Останково (Осташково), с. Моск. у. 123. Остапово, пуст. Рузск. у. 149. Осташково, с. Моск. у. 97. 116. Осташково, Савостьяново тожъ, с. Моск. у. 108. Осташковская, пуст Моск. у. 90. Осташова, Савостьянова тожъ, пуст. Моск. у. 76. Остолопова, дер. Можайск. у. 40. Остолопова, пуст. Моск. у. 61. Остранская, пуст. Моск. у. 92. Острецова, дер. Моск. у. 109. Остридинская, пуст., что было слц. Моск. у. 127. Островецкій, ст. Моск. у. 52. 20. 208. 225. Островo, с. Моск. у. 101. 108. Островскій, ст. Моск. у. 88. 101. 104. 18. Островъ, пуст. Моск. у. 71. Островъ, с. Моск. у. 52. 78. Острогина, пуст. Рузск. у. 149. Острогина, дер., что было с. Моск. у. 101, Острожники, дер, Можайск. у. 40. Осѣева, дер. Моск. у. 68. Осѣевская, пуст. Звенигор. у. 22. Охлебинино, слц. Рузск. у. 148. Ощерино, с. Моск. у. 95. 104.

Павлово с. Моск. у. 72. Павловское, с. Моск. у. 83. 118. 12. Павшино, с. Моск. у. 95. Паисова Большая, пуст. Моск. у. 63. Паисова Малая, пуст. Моск. у. 63. Панина, дер. Моск. у. 60. Панина, пуст. Моск. у. 68. 72. Панина, пуст. Рузск. у. 149. Пархочева, дер. Можайск. у. 46. Пахрино, с. Моск. у. 65. Пашкова, пуст. Моск. у 122. Передѣльцо, с. Моск. у. 69. Перемышльская, вол. Моск. у. 52. 56. 73. 84. 91. 101. 109. 110. 112. 117. 128. Перемышльская, десят. Моск. у. 52. 56. 59. 61. 63. 65. 66. 69. 72. 76. 78. 79. 82. 85. 88. 89. 92. 95. 99. 105. 106. 110. 117. 119. 123. Перемышльское городище, Моск. у. 95. Перепечина, дер. Моск. у. 124. Перерва, уроч. Моск. у. 87. Перхушково, с. Моск. у. 98. 104. Петрищева, дер. Можайск. у. 43. Петрово, с. Моск. у. 67. 108. Петровская, пуст. что было с. Моск. у. 118. Петровскій, пог. Моск. у. 102. Петровскій, приселокъ Моск. у. 95. 101. Петровское, с. Моск. у. 90. 93. 102. 116. Петряевская, пуст. Моск. у. 109. Петряково, селище, Моск. у. 121. Пехорки, с. Моск. у. 105. Пехорскій, ст. Моск. у. 51. 90. 93. 105. 120. Пехрино, с. Моск. у. 123. Пехрянская, десят. Моск. у. 52—54. 56. 57. 60. 63. 64. 66. 68—74. 76. 78. 80—86. 88. 90. 92. 94. 95. 97. 100. 101. 103. 104.—111. 113—116. 120—127. Печишенокъ, дер. Можайск. у. 40. Пещерова, дер. Моск. у. 113. Плеханова, дер. Можайск. у. 46. Плоскинина, дер. Моск. у. 73. Плоское, Желтиково тожъ, пуст. Можайск. у. 38. Плуткина, пуст. Моск. у. 108. Подвязья, дер. Можайск. у. 40. Поддубье, пуст. Волоколам. у. 20 Поддубье, уроч. Моск. у. 54. 99. Подолецъ, пуст. Рузск. у. 148. Подольная, пуст. Можайск. у. 37. Подонецъ, пуст. Рузск. у. 148. Подонь, Похра тожъ, с. Моск. у. 65. Подосинки, Троицкое тожъ, Моск. у. 67. Подсосенье, с. Моск. у. 118. 126. Подсѣвьева, дер. Можайск. у. 46. Подушкина, дер. Моск. у. 55. 58. Подушкино, с. Моск. у. 117. Покровская, дер. Мо[illegible]. 118.

Покровская, пуст., что былъ пог. Моск. у. 107. Покровская слоб. въ г. Рузѣ. 149. Покровскій, пог., Моск. у. 105. 106. Покровскій починокъ, Чириково тожъ, с. Моск. у. 105. Покровское, с. Моск. у. 105. 110. Покровское, Тѣшилово тожъ, с. Моск. у. 106. Полева, дер. Моск. у. 62. 63. Поливаново, с. Моск. у. 57. Поливаново, Мясоѣдово тожъ, с. Моск. у. 124. Паличня, дер. Можайск. у. 46. Половинина, пуст., что была дер. Дмитров. у. 24. Полозово, слц. Моск. у. 127. Полунина, дер. Можайск. у. 40. Поляны, дер. Можайск. у. 39. 45. Поминова, дер. Можайск. у. 42. Понилово, уроч. Можайск. у. 46. Понкратова, дер. Моск. у. 116. Пономарева, пуст. Рузск. у. 148. Пономаревка, пуст. Верейск. у. 13. Пономаревка, пуст. Моск. у. 125. Попова, пуст. Моск. у. 96. Поповка, пуст. Верейск. у. 13. Поповка, пуст. Коломен. у. 24. Поповка, пуст. Можайск. у. 38. 47. Поповка, пуст. Моск. у. 58. Поповская, дер. Можайск. у. 46. Поповская, пуст. Можайск. у. 44. Поповская, пуст. Москов. у. 108. Поповская, Устинова тожъ, пуст. Моск. у. 95. Поротовскій, ст. Можайск. у. 37. 39. Пособьева, пуст. Моск. у. 89. Потапова, пуст. Можайск. у. 43. Потапова, пуст. Моск. у. 123. Похра, Подонь тожъ, с. Моск. у. 65. Почерневъ, ст. Моск. у. 51. 52. 58. 83. 93. 98. 109. 110. 123. 126. 128. Починки, дер. Моск. у. 66. Починки, с. Моск. у. 70. Починокъ, с. Коломен. у. 23. Починокъ-Взелковъ, пуст. Рузск. у. 148. Починокъ Покровскій, Чириково тожъ, с. Моск. у. 105. Поярково, с. Моск. у. 70. Поярково, Рождественное тожъ, с. Моск. у. 114. Пречистенская, пуст., что былъ пог. Моск. у. 110. Прилѣпова, дер. Можайск. у. 40. Протасово, с. Верейск. у. 12. 13. Прудищи, дер. Моск. у. 114. Пружанки, слц. Моск. у. 96. Прусы, с. Моск. у. 68. 113. Псинійская, пуст. Моск. у. 88. Пупково, уроч. Моск. у. 124. Пурышово, слц. Моск. у. 109. Пустой Вторникъ, пог. Можайск. у. 37. 39.

Пустые, пуст., что было с. Моск. у. 49. Путятина, дер. Можайск. у. 40. Пучково, с. Моск. у. 60. Пушкарская слобода, подъ Троице-Сергіевымъ монаст. 80. Пушкино, с. Моск. у. 53. 54. 69. 84. 96. 97. 98. 115. Пушневское, Вишневское тожъ, слц. Моск. у. 114. Пырнева, дер. Можайск. у. 46. Пьянская, пуст. Можайск. у. 40. Пѣнья, дер. Моск. у. 8. Пятница. Берендеева, Моск. у. 58. Пятровская, дер. Серпух. у. 152. Рагозина дер. Можайск. у. 41. Радонежская, десят. Моск. у. 50. 51. 53. 54. 56—58. 60 68. 73. 74. 77. 79. 88. 93. 97. 100. 102. 103. 106. 111. 116. 121. 125. Радонежскій, городокъ, Моск. у. 110. Радонежскій ст. Моск. у. 53. 54. 79. 99. 125. Радонежскій, и въ Бѣляхъ, ст. Моск. у. 51. 52. 54—56 58. 64. 68. 74. 80. 83. 84. 86. 98—100. 102. 106—110. 112. 115. 117. 118. 126. Радонежскій и Корзеневъ, ст. Моск. у. 62. 80. 86. 118. 126. Радонежъ, городокъ Моск. у. 60. 109. Раева, дер. Моск. у. 57. Раевъ, приселокъ Моск. у. 108. Размыслова Никольское тожъ, с. Моск. у. 94. Ракова, дер. Моск. у. 71. Раменская, вол. Моск. у. 59. 80. 101. Раменскій, ст. Коломен. у. 23. 24. Раменскій, ст. Моск. у. 51. 73. Раменцо, пог. Моск. у. 114. Раменье, пуст. Моск. у. 122. Раменье, пуст., что было слц. Моск. у. 115. Растуново, с. Моск. у. 66. Растуновскій, ст. Моск. у. 51 66. Ратуевъ, ст. Моск. у 51. 55. 78. 84. 89. 90. 103. 105. 110. 111. 113. 114. 127. 128. Рахманцово, с. Моск. у. 84. 121. Резанова, дер. Моск. у. 71. Резанова, пуст. Моск. у. 98. Резанцова пуст. Моск. у. 108. Резванова, пуст. Волоколам. у. 20. Рогова, пуст. Моск. 83. Рогожа, уроч. въ г. Москвѣ. 87. Рогожская слоб. въ. г. Москвѣ. 87. Рогожскій старый Ямъ въ г. Москвѣ, 87. Родіонова, дер. Моск. у. 68. 72. Родіонова, слц. Моск. у. 75. Родіонова, Трубицына тожъ, пуст. Моск. у. 65. Рожай, Константиновское тожъ, с. Моск. у. 100. Рождественная, дер. Верейск.

ное, озерко, Моск. у. 116. Рождественное, с. Моск. у. 51. 95. 114. 117. Рождественное Новое, с. Моск. у. 80. 101. 111. Рождественное, Поярково тожъ, с. Моск. у. 114. Рождественное, Семенчино тожъ, с. Моск. у. 117. Рождественное, Тарычово тожъ, с. Моск. у. 52. 114. Рождественное, слц. Верейск. р. 13. Рождественный, пог. Моск. у. 117. Рождественный въ Улуповѣ, пог. Моск. у. 114. 117. Рождественская, пуст. Волоколам. у. 20. Рождественская у. въ г. Москвѣ, 82. Рождественскій, пог. Моск. у. 117. Рождественскій, приселокъ, Рузск. у. 148. Рожново, слц. Моск. у. 76. Розницы, с. Моск. у. 106. Розногина, пуст. Моск. у. 91. Романцова, пуст., что было слц. Моск. у. 99. Рамашковъ, приселокъ, Моск. у. 96. Росолиха, лука, Моск. у. 78. 79. Ростовская вол. Моск. у. 56. 64. 79. 82. 99. 100. 124. Ротокино, с. Моск. у 66. Рохманцово, с. Моск. у. 63. 72. Ру-готина, дер. Можайск. у. 40. 41. 43. Рудѣево, с. Верейск. у. 13. Руза, гор. иего у 141—149. Руза, р. 143. 145—148. Руза, рчк. 143. Рузская десят. 141. Румянцова, дер. Моск. у. 50. Рупосова, дер. Моск. у. 58. Русское Сатино, с. Москов. у. 63. Рыбинъ врагъ, пуст. Москов. у. 127. Рыжикова, дер. Серпух. у. 152. Рычкова, дер. Серпух. у. 62. 63. Рышкова пуст. Верейск. у. 13. Рѣдкина, слобода, Моск. у. 62. 63. Рѣзвенцова, пуст. Верейск. у. 13. Рѣткина, дер. Моск. у. 916. Сабурова, дер. Можайск. у. 41. Сабурова, дер. Моск. у. 58. Сабурова, пуст. Моск. у. 90. Сабуровъ, приселокъ Моск. у. 97. 100. Савельево, с. Моск. у. 127. Савина, пуст. Моск. у. 63. Савино, с. Моск. у. 66. 109. Савинская, пуст. Моск. у. 85. Савкина, дер. Моск. у. 71. Савкина, Субочева, тожъ, дер. Моск. у. 104. Савостьянова, Осташова тожъ, пуст. Моск. у. 76. Савостьяново, Осташково, слц. Моск. у. 108. Садкина, Субочева тожъ, пуст. Моск. у. 50. Саларево, с. Моск. у. 97. Саларево, Солословлево тожъ,

с. Моск. у. 119. Самойлова, пуст. Моск. у. 66. Сареево, слц. Моск. у. 67. Саурова, дер. Моск. у. 62. 63. Сафарино, Супонево тожъ, с. Моск. у. 100. 101. 126. Сафатово, с. Моск. у. 50. 62. 66. Свиблово, с. Моск. у., 123. Свинорокъ дер. Можайск. у. 46. Секерина, дер. Верейск. у. 13. Селеписина, пуст. Моск. у. 07. Селецкая, десят. Моск. у. 51. 56. 60. 67. 68. 70. 72. 77. 85. 91. 93. 94. 97. 99. 100. 105. 107. 113. 114 116. 118. 119. 122—126. Селинская, вол. Моск. у. 50. 61. 66. 103. 112. Селище, пуст. Моск. у. 106. Селище Антоново, пуст. Рузск. у. 149. Сельцо, пуст. Можайск. у. 37. Сельцы, уроч. Моск. у. 64. 65. Сельцы—Троицкое, с. Моск. у. 97. Селятина пуст. Моск. у. 99. Семенкова, дер. Моск. у. 63. Семенова, Борискова тожъ, пуст. Моск. у. 96. Семеновская, дер. Моск. у. 95. Семеновская пуст. Верейск. у. 13. с. Моск. у. 58. 74. Семенчаково, дер. Моск. 76 Семенчино, Рождественское, тожъ, с. Моск. у. 117. Семивраги, дер. Моск. у. 64. 65. Семичево Верейск. у. 14. Семушкина, дер. Моск. у. 55. 99. Сенежская, вол. Моск. у. 55. Сенкино—Мытище, с Моск. у. 57. 61. Сергѣева, с. Моск. у. 119. Сергѣево, слц., что была пуст. Везникова Моск. у. 119. Сергѣевское, с. Моск. у. 50. Серпуховская, дорога, 71. 83. 101. 154. Серпуховъ, гор. и его у. 150—152 Сечкино-Мытище, уроч. Моск. у. 117. Сидоровское, с. Моск. у. 67. Силенки, дер. Мож. у. 40. Силино-Медвѣжье, уроч. Моск. у. 96. Синково, с. Моск. у. 85. 95. 111. Сипягино, с. Моск. у. 57. Скобѣево, слц., что потомъ с. Архангельское, Москов. у. 83. Скоково, с. Моск. у. 114. Сколково, с. Моск. у. 64. Скочки, уроч. въ г. Рузѣ. 147. Скулья-Лекова, Моск. у. 26. Слабошеина, пуст. Моск. у. 92. Слобода, дер. Можайск. у. 46. Слободки, пуст. Моск. у. 68. 72. Служняя, слоб. Моск. у. 118. Смолинская пуст. Моск. у. 85. Смольяна, дер. Можайск. у. 45. Собакина, дер., что было слц. Моск. у. 100. Собакино, с. Моск. у. 94. Соболева, дер. Моск. у. 66. Собо-

лева, пуст. Моск. у. 71. Соболево, слц. Моск. у. 109. Созониха, пуст. Москов. у. 124. Созыкина, пуст. Моск. у. 68. 72. Соловьева, дер. Можайск. у. 42. Солословлево, Соларево тожъ, с. Моск. у. 119. Сорокино, слц. Мо ск. у. 71 Сосенскій, ст. Моск. у. 51. 52. 60. 68. 72. 81. 83. 85. 92. 94. 100. 107. 116. 120. 121. Соснино, с. Моск. у. 81. Сотники. дер. Можайск у. 46. Сафроново, Мишукова тожъ, пуст. Моск. у. 116. Софьина, дер. Моск. у. 113. Софьино, с. Москов. у. 86. Спасская, пуст., Моск. у. 58. 109. 112. Спасская на Мокромъ, пуст. что было с. Моск. у. 109. Спасскій, лугъ, Моск. у. 110. Спасскій, пог. Моск. у. 109. Спасское, с. Моск. у. 119. Спасское,слц. Моск. у. 110. Спасское, Микульское тожъ, с. Моск. у. 109. Спасское, Уборы тожъ, с. Моск. у. 121. Станиславль, с. Моск. у. 51. 85. Станищи, пуст. Моск. у. 121. Станки, пуст. Волоколам. у. 20 Станъ, уроч. Можайск. у. 43. Старая, пуст. Моск. у. 99. Старикова, дер. Моск. у. 71. Старикова, пуст. Волоколам. у. 20. Старковская вол. Можайск. у. 38. Старое Милюково, Михайловское и Архангельское тожъ, с. Моск. у. 84. Старое Озерецкое, с. Моск. у. 94. Старое Чашниково, с. Моск. у. 54. 68. Старосельская, дер. Моск. у. 107. Старый Вяземскій ямъ, Моск. у. 119. Старый торгъ, уроч. въ г. Рузѣ. 149. Старый ямъ, пог. Моск. у. 127. Стенниково другое, пуст. Моск. у. 65. Степанкова, дер., что было слц. Моск. у 67. Степанова, дер. Моск. у. 59. Степанова, дер. Можайск. у. 40. 41. Стербѣево, с. Моск. у. 70. Страдань, пог. Моск. у. 108. Строкина, дер. Моск. у. 86. Стромилово, уроч. Можайск. у. 39. Субботина, дер. Можайск. у. 41. Суббачева, Савкино тожъ, дер. Моск. у. 104. Судаково, слц. Верейск. у. 13. Суконникова, дер. Можайск. у. 45. Суконникова, дер. Моск. у. 55. Суконникова, пуст. Моск. у. 118. Сукроменскій и Отводскій ст. Можайск. у 37. 39. 45. Суксанова, дер. Моск. у. 90. Супонево, Са-

Фарино тожъ, с. Моск. у. 100. Сурина слобода казачья въ г. Можайскѣ .41. Сурожскій, ст. Москов. у. 50—54. 61. 67. 70. 72. 75. 82. 98. 100. 108. 112. 115. 117. 118. 124. 126. Сурожское, с. Моск. у. 68. Суроскій, ст. Рузск. у. 144. Суслова, пуст. Моск. у. 66. Сущевка, пуст. Моск. у. 109. Сынково, с. Моск. у. 79. 83. Съяново, Успенское тожъ, с. Москов. у. 128. Сѣтунскій, ст. Моск. у. 51. 63. 67. 85. 104. 106. 109. 112. 114. 112. 117. 120—123. 125. Табалово, с. Моск. у. 128. Токарево, дер. Можайск. у. 40. Талежъ, с. Моск. у. 61. Талица, р. 63. Талица, рчк. 84. 90. 100. 101. 121. 126. Таракмановъ, ст. Моск. у. 51. 52. 54. 60. 64. 69. 73. 75. 82. 95. 96. 97. 102. 103. 105. 113. 116. 121. 123. 124. 126. Тарасково, с. Моск. у. 47. Тарасовская, Хохлова и Ермакова тожъ, пуст. Моск. у. 56. Тарбѣево, с. Моск. у. 70. Тарева, дер. Можайск. у. 40. Тарычево, Рождественное тожъ, с. Моск. у. 114. Татищева, лука, М. у. 97. Телепнево, с. Моск. у. 61. Телешова, пуст., Моск. у. 65. Темниково, селище, Моск. у. 121. Терентьева, пуст., что было слц. Моск. у. 67. 100. Теряево, слщ. Рузск. у. 148. Тетеревники, пуст., что было с. Моск. у. 126. Тетерка, дер. Моск. у. 67. Тимонина, дер. Моск. у. 96. Тимонкова, пуст. Моск. у. 70—71. Тимонова, пуст., что было слц. Дмитров. у. 24. Тимофѣева, дер. Верейск. у. 12. Тимофѣева, дер. Рузск. у. 149. Тимофѣево, Калинино тожъ, слц. Моск. у. 73. Тихова, дер. Моск. у. 114. Толстикова, пуст. Москов. у. 112. Тонинская, вол. Моск. у. 114. Тонинское, с. Моск. у. 50. 57. 58. 68. 77. 79. 100. 108. 109. 121. Топорково, с. Моск. у. 85. 97. 117. Топорково Малое, пуст. Моск. у. 97. 117. Торусицкій, ст. Можайск. у. 37. 42. 43. Торычева, дер. Моск. у. 114. Трескова, дер. Моск. у. 61. Троицкое, с. Моск. у. 63. 123. Троицкое, Бутаково тожъ, Моск. у. 123. Троицкое, Подосинки тожъ, Моск. у. 67. Троицкое, слц. Моск. у. 124. Троицкое

Сельцы, с. Моск. у. 97. Тропарево, с. Москов. у. 85. Тропаревскій, врагъ, Моск. у. 85. Трощеева, дер. Можайск. у. 40. Трубина, дер. Можайск. у. 46. дер. Рузск. у. 148. пуст. Рузск. у. 149. Трубицына, Родіоново тожъ, пуст. Моск. у. 65. Трусово, слц. Моск. у. 76. Турьевская, вол. Можайск. у. 39. 44. Тухачевская, вол. Моск. у. 53. 72. 74. 82. 92. 110. 116. 117. 126. Тушково, уроч. Можайск. у. 45. Тѣшиливо, с. Моск. у. 86. Тѣшилово, Покровское тожъ, с. Моск. у. 106. Тѣшиловская, дорога Моск. у. 86. 107. Тѣшиловскій, ст. Можайск. у. 41. Тюрикова, Архангельское тожъ, с. Моск. у. 85. 126. Тюшино, с. Моск. у. 95. Тягоще, с. Можайск. у. 46. Уборы, с. Моск. у. 119. Уборы, Спасское тожъ, с. Моск. у. 121. Углишна, уроч. Моск. у. 122. Углишна, пуст., что былъ, пог. Моск. у. 78. Улупово, уроч. Моск. у. 117. Ульяново (Лукьянова), пуст. Моск. у. 116. Уполозово, с. Моск. у. 86. 128. Уполозово, приселокъ Моск. у. 114. Усачева, Исачкова тожъ, пуст. Моск. у. 115. 122. Уское, с. Моск. у. 81. Усово, с. Моск. у. 120. Успенская, пуст., что былъ пог. Моск. у. 127. Успенское, Козадавлева тожъ, с. Моск. у. 125. Успенское, Съяново тожъ, с. Моск. у. 128. Устиново, Поповская тожъ, пуст. Моск. у. 95. Устье, дер. Верейск. у. 13. Утичье, болото, Моск. у. 118. Филаткова, дер. Рузск. у. 148. Филатовъ, пог. Моск. у. 111. Филимонова, дер. Моск. у. 55. пуст. Верейск. у. 12. Филинская, пуст. Моск. у. 101. Филипкова, пуст. Рузск. у. 149. Фофанова, пуст. Можайск. у. 38. Фролова, Буковки тожъ, дер. Моск. у. 89. Фурсова, пуст., что было с. Моск. у. 49. Харитонова, Нечаева тожъ, пуст. Моск. у. 101. Хатунская, вол. Моск. у. 66. 72. 80. 81. 83. 84. 89. 91. 92. 104. 106. 108. 111. 112. десят. Моск. у. 54. 61. 70. 72. 84. 97. 114. 116. 127. Хатунь, с. Моск. у. 66. 70. 97. 114. Хвили, с. Моск. у. 106. Хесово, с. Моск. у. 55. Химина, дер. Можайск. у. 43. Хлу-

денева, пуст. Моск. у. 79. Хованскій, ст. Волоколам. у. 20. Ховрино, с. Моск. у. 70. 74. Хадыкина, дер. Можайск. у. 40. Холмины, дер. Можайск. у. 44. Холмы, пуст. Моск. у. 90. Хомутово, с. Моск. у. 106. Хорошово, с. Моск. у. 101. 124. Хорюхино, Литвиново тожъ, с. Моск. у. 92. Хотьковская, дорога. 99. Хотѣевичи, с. Моск. у. 66. 86. Хотяинка, пуст. Можайск. у. 46. Хохлова, Тарасова и Ермакова тожъ, пуст. Моск. у. 56. Хромцева, дер. Можайск. у. 41. Хрѣновищи, дер., Верейск. у. 10. Хупавна, с. Моск. у. 68. 72. 124. Царево, Чевлево тожъ, с. Моск. у. 90. Чанева, дер. Моск. у. 124. Чашниково, с. Моск. у. 124. слц. Моск. у. 68. Чашниково старое, с. Моск. у. 54. 68. Чеваксина, пуст. Рузск. у. 149. Чевырева, пуст., что было с. Моск. у. 100. Чекиланова, дер. Моск. у. 121. Челобичьева, дер. Моск. у. 58. Чепасова, дер. Рузск. у. 148. Черкизово, с. Моск. у. 77. 78. 106. 118. 120. Черкизовская, пуст. Моск. у. 127. Чермневъ, ст. Моск. у. 51. 84. 89. 101. Чермнова, пуст. Моск. у. 84. Чернавки, дер. Можайск. у. 46. Черная Мишинская, пуст., что была дер. Моск. у. 87. Чернецкая, дер. Моск. у. 66. Черницына, пуст. Моск. у. 86. Черноголовская вол. Моск. у. 64. 97. 103. 118. Чернеча, уроч. Рузск. у. 148. Чернышева, дер. Моск. у. 96. пуст. Рузск. у. 148. Черская, дер. Моск. у. 74. Чижово, с. Моск. у. 126. Чириково, починокъ Покровскій тожъ, с. Моск. у. 105. Чувасова, пуст. Серпух. у. 152. Чуйкова, дер. Можайск. у. 41. Чурилкова, дер. Моск. у. 65. Шабанцово (Шибальцово) с. Моск. у. 72. Шапкина, пуст. Рузск. у. 148. Шарапова, дер. Моск. у. 58. пуст. Моск. у. 122. пуст., что было с. Моск. у. 118. Шараповъ, приселокъ Моск. у. 53. 79. Шатема, дер. Можайск. у. 42. Шаховъ, ст. Моск. у. 51. 57. 61. 83. 85. 91. 99 105. 108. 117. 128. Шебаршино. с. Можайск. у. 47. Шебаршинская, вол. Можайск. у. 38. Шевелева, пуст. Мо-

жайск. у. 44. Шеина, пуст. Рузск. у. 148. Шекуковка, пуст. пуст. Моск. у. 121. Шелеховъ-Оселокъ, пуст. Рузск. у. 149. Шелкова, дер. Моск. у. 61. пуст. Моск. у. 50. 53. 70. Шелова, Моск. у. 102. Шепелева, пуст. Рузск. у. 144. Шепковская вол. Рузск. у. 142. 146. Шепская, вол. Рузск. у. 145. Шеренскій и Отѣзжій, ст. Моск. у. 51. 67. 72. 73. 86. 87. 89. 91. 96. 114. 116. Шестова, дер. Моск. у. 65. Шибальцово (Шабальцово), с. Моск. у. 72. Шилинъ, ст. Моск. у. 73. Шипилово, Никольское тожъ, с. Моск. у. 97. Ширяева, дер. Моск. у. 67. Шишиморова, дер. Рузск. у. 149. Шишкино, слц. Моск. у. 65. Шмарова, дер. Можайск. у. 46. Шубино, с. Моск. у. 126. Щербинина, пуст. Рузск. у. 150. Щиборова, дер. Моск. у. 71. Шибрино, Марфино тожъ, с. Моск. у. 122. Щитовскій, дес. Серп. у. 150. ст. Моск. у. 51. 110. Юденково, Бабелкова тожъ, слц. Можайск. у. 40. Юдино, с. Моск. у. 82. Юркина, дер. Можайск. у. 40. Юркина, пуст. Моск. у. 118. Юрлова, дер. Моск. у. 58. Юрловъ, приселокъ Моск. у. 68. Юрьева, слоб. Рузск. у. 145. Юрьевскій, врагъ, Моск. у. 94. Юрьевскій, ст. Можайск. у. 39. Яганово, с. Моск. у. 106. Ядрѣева, дер. Моск. у. 58. Язвищи, дер. Моск. у. 55. Яковлевское, с. Моск. у. 107. 120. Яковцова, пустошка, Можайск. у. 41. Якушева, дер. Моск. у. 96. Ямкино, с. Моск. у. 118. Ямская, слоб., въ г. Москвѣ. 50. 79. въ г. Серпуховѣ. 151. Ярмолкина, пуст. Моск. у. 86. Ярцова, дер. Можайск. у. 40. Ясенево, с. Моск. у. 68. Яуза, р. 57. 58. 79. 93. 104. 109. 111. 123. 126. Ѳедоровская, пуст. Моск. у. 118. Ѳедоскино, с. Моск. у. 97. Ѳедосьино, с. Моск. у. 58. 104. 109. Ѳоминскій, ст. Рузск. у. 141. 148. 149. Ѳоминское, с. Колом. у. 25. Ѳоминское, слц., что было с. Моск. у. 100. Ѳоминское, Богословское тожъ, с. Моск. у. 62. Ѳомищева, дер. Можайск. у. 46. Ѳомкино, Богословское тожъ, с. Моск. у. 79.

66. Открытіе. татарскаго ресторана въ Москвѣ. Русская Газета 1880 г. № 121. 27 августа.

67. Открытіе Московскаго театра въ августѣ 1780 г. Д. Я. Русскія Вѣдомости 1880 г. № 211. 17 августа.

68. Объ открытіи въ Москвѣ типографіи для старопечатныхъ книгъ. 27 августа 1818 г. (Собраніе постановленій по части раскола. Спб. 1875 г. in 8°).

69. Отрывокъ изъ путешествія Рафаила Барберини въ Московской землѣ 1565 г. (Вѣстникъ Европы. 7. 152. 1827 г. № 8. стр. 279); съ Итальянскаго перевелъ Гавр. Галлеръ; читано въ засѣданіи Общества исторіи и древностей Россійскихъ при Моск. Университетѣ. Извѣстія Барберини объ образованіи Русскихъ, описаніе Москвы, аудіенціи у Вел. Князя, его одежды и убранства стола.

70. Красное крыльцо и Грановитая палата. С. М. М.— гр. г. Стрижовъ. в. $11^1/_2$ ш. 7. $2^1/_2$.

71. О золотой палатѣ. Моск. Губ. Вѣдом. 1841 г. № 51. и 1842 г. № 25.

72. О Грановитой Палатѣ. Москов. Губ. Вѣдом. 1841 г. № 49.

73. Надгробный памятникъ иновѣрца въ Даниловомъ монастырѣ, А. Амфилохія. Чтенія въ Общ. Люб. Дух. Просв. 1871. X. 37—42.

74. О передачѣ Московской Военной богадѣльнѣ двухъ домовъ, въ коихъ совершались обряды хлыстовъ. 10 марта 1838 г. (Собраніе постановленій по части раскола. Спб. 1875 г. in. 8°).

75. О передачѣ Преображенскаго богадѣленнаго въ Москвѣ Дома въ вѣдѣніе Совѣта Императорскаго Человѣколю-

биваго Общества. 22 дек. 1853 г. (Собраніе постановленій по части раскола Спб. 1875 г. in 8°).

76. О передачѣ Императорскому Человѣколюбивому Обществу казеннаго участка земли, арендуемаго Преображенскимъ богадѣленнымъ домомъ. 12 апр. 1854 г. (Собраніе постановленій по части раскола. Спб. 1875 г. in 8°)

77. О передачѣ въ непосредственное распоряженіи Совѣта Императорскаго Человѣколюбиваго Общества Преображенскаго богадѣленнаго дома въ Москвѣ. 15 сент. 1856 г. (Собраніе постановленій по части раскола. Спб. 1875 г. in 8°).

78. О передачѣ подвѣдомственнаго Совѣту Императорскаго Человѣколюбиваго Общества Преображенскаго богадѣленнаго дома въ Москвѣ въ вѣдомство Министерства Внутреннихъ Дѣлъ. Мая 30. 1874 г. (Собраніе постановленій по части раскола. Спб. 1875 г. in 8°).

79. О перемѣщеніи призрѣваемыхъ въ Преображенскомъ богадѣленномъ домѣ раскольниковъ въ заведенія Попечительнаго Совѣта въ Москвѣ, о пріемѣ въ помянутый домъ раскольниковъ, достигшихъ 60 лѣтъ и о приведеніи въ извѣстность жительствующихъ на Преображенскомъ кладбищѣ раскольниковъ. Іюля 18. 1853 г. (Собраніе постановленій по части раскола. Спб. 1875 г. in 8°).

80. Переписка по случаю предполагаемаго устройства въ Москвѣ, близъ Зачатейскаго монастыря, фабрики. Чтенія въ Общ. Люб. Дух. Просв. 1876 г. III. 133.

81. Высочайше утвержденный планъ учрежденія Преображенскаго богадѣленнаго дома въ Москвѣ. 16 мая 1808 г. (Собраніе постановленій по части раскола. Спб. 1875 г. in 8°).

82. О поддержкѣ древнихъ строеній; о снятіи фасадовъ, и чтобы исторіи ихъ узнать въ Архивахъ, или отъ частныхъ

лицъ чрезъ собраніе свѣдѣній 31 дек. 1826 г. Полн. Собр Зак. томъ I. № 794.

83. О подкидышахъ и сиротахъ, воспитывающихся на Московскихъ раскольническихъ кладбищахъ. 26 мая 1836 г. (Собраніе постановленій по части раскола. Спб. 1875 г. in 8°).

84. О подчиненіи Преображенскаго богадѣленнаго дома въ Москвѣ вѣдѣнію Попечительныхъ Совѣтовъ заведеній Общественнаго Призрѣнія. 18 апрѣля 1847 г. (Собраніе постановленій по части раскола. Спб. 1875 г. in 8°).

85. Положеніе объ учрежденіи въ Москвѣ Технологическаго Института. 19 мая 1825 г. Полн. Собр. Зак. томъ 40. № 30. 347.

86. Постройка храма Спасителя (въ Москвѣ). Русская Газета. 1880 г. № 121. 27 августа.

87. Празднованіе открытія памятника А. С. Пушкина, въ Москвѣ. Огонекъ. Томъ III. Стр. 479—483.495—498.

88. Пребываніе двора въ Москвѣ. (Глав. V. Семейство Разумовскихъ. А. А. Васильчикова. Томъ I. пб. 1880 г. in 8°).

89. Преданіе о Москвѣ. Исторія Москвы вплоть до смерти Василія Васильевича Темнаго въ 1462 г. (ср. стр. 378. Лекціи по Исторіи Русскаго Законодательства И. Д. Бѣляева. М. 1879 г. in. 8°).

90. Прибытіе кн. М. С. Воронцова къ коронаціи въ Москву. Отъѣздъ его изъ Москвы. (Глав. XXI. Біографія генералъ-фельдмаршала князя Михаила Семеновича Воронцова. Составилъ М. П. Щербининъ. Издано въ пользу Никольской общины сестеръ милосердія, въ Москвѣ. Спб. 1858 г. in 8°).

91. О продажѣ недвижимыхъ имуществъ Преображенскаго богадѣленнаго дома и сохраненіи симъ домомъ характера благотворительнаго заведенія. 9 апр. 1838 г. (Собраніе постановленій по части раскола. Спб. 1875 г. in 8°).

92. О раскольникахъ, проживающихъ на Рогожскомъ кладбищѣ. 15 декабря 1854 г. (Собраніе постановленій по части раскола. пб. 1875 г. in 8°).

93. О безплатной прописке паспортовъ призрѣваемыхъ въ Преображенской богадѣльнѣ въ Москвѣ. 23 іюня 1861 г. (Собраніе постановленій по части раскола. Спб. 1875 г. in. 8°).

94. Проституція въ Москвѣ. Русская Газета 1880 г. № 121. 27 августа.

95. Проектъ устава биржевыхъ артелей въ Москвѣ. составленъ Моск. Бирж. Комитетомъ М. 1864. г.

96. Путешествіе по всей Москвѣ въ 80 часовъ. Шуточныя сцены въ шести дѣйствіяхъ, съ куплетами, соч. Ѳ. А. Куманина (сюжетъ заимствованъ). Музыка изъ оперетокъ Оффенбаха, Лекока и др. М. 1880 г. in. 8°.

97. О разведеніи въ Москвѣ шелковыхъ фабрикъ. 1837 г. іюня 23. Полн. Собр. Зак. томъ X. № 7294.

98. О разрѣшеніи скопцамъ Солодовниковымъ отлучекъ изъ Москвы. 23. апр. 1857. (Собраніе постановленій по части раскола. Спб. 1875 г. in 8°).

99. О разрѣшеніи скопцу Соболеву отлучекъ изъ Москвы. 19 апр. 1863 г. 19 апр. 1865 г. (Собраніе постановленій по части раскола. Спб. 1875 г. in 8°).

100. О разрѣшеніи Московскимъ раскольникамъ безпо-

повщинской секты, по исправленіи находящейся на женскомъ отдѣленіи Преображенскаго богадѣленнаго дома въ Москвѣ часовни, собираться въ оную для отправленія богослуженій. 23. авг. 1869 г. (Собраніе постановленій по части раскола. Спб. 1875 г. in 8°).

101. О разрѣшеніи Таврическому малакану Захарову и Самарскому малакану Фролову поѣздки въ Москву. 2 и 3 мая 1872 г. (Собраніе постановленій по части раскола. Спб. 1875 г. in 8°).

102. О разрѣшеніи Московскому фабриканту, раскольнику Никитѣ Комарову поѣздки за границу. Іюля $^{14}/_{26}$ 1873 г. (Собраніе постановленій по части раскола. Спб. 1875 г. in 8°).

103. О расширеніи въ Москвѣ улицъ и о правилахъ производства строеній. 9 сент. 1736 г. Полн. Собр. Зак. IX. № 7055.

104. Распоряженіе о порядкѣ храненія суммъ въ Чудовѣ монастырѣ. Чтенія въ Общ. Люб. Духовн. Просв. 1876 г. III. 145.

105. Аннингофскій садъ на Яузѣ (Журн. Садовод. 1857 г. декабрь, 1858 г. Іюль, 1859 г. іюль.) (Ср. стр. 322 часть II. Опыты изученія Русскихъ древностей и исторіи. Изслѣдованія, описанія и критическія статьи Ив. Забѣлина. Изд. К. Солдатенкова. М. 1873 г. in 8°).

106. Садъ Слободскаго дворца. (Ср. стр. 338. часть II. Опыты изученія Русск. древн. и исторіи. Изслѣдованія, описанія и критич. статьи Ив. Забѣлина. Изд. Солдатенкова. М. 1873 г. in 8°).

107. Садъ въ селѣ Царицынѣ (Ср. стр. 340. часть II.

Опыты изученія Русск. древн. и исторіи. Изслѣдованія, описанія и критич. статьи Ив. Забѣлина. Изд. К. Солдатенкова. М. 1873 г. in 8°).

108. Оранжереи и сады Кн. Д. М. Голицына (Журн. Садов. 1857 г. январь, Ср. стр. 330, часть II. Опыты изученія Русск. древн. и исторіи. Изслѣдованія, описанія и критич. статьи Ив. Забѣлина. Изд. К. Солдатенкова. М. 1873 г. in 8°).

109. Московскіе сады въ XVII ст. (Журналъ Садоводства, изд. Пикулинымъ, 1856 г., январь и августъ). (Ср. стр. 266, часть II. Опыты изученія Русскихъ древностей и исторіи. Изслѣдованія, описанія и критическія статьи Ив. Забѣлина. Изд. К. Солдатенкова. М. 1873 г. in 8°).

110. Крестьянская свадьба въ Звенигородскомъ уѣздѣ. А Николаевъ. Сѣвер. Пчела. 1863 г. 209 и 210.

111. Свѣдѣнія о московскихъ садахъ въ XVIIIи XIX ст. (Ср. стр. 322. часть II. Опыты изученія Русскихъ древностей и исторіи. Изслѣдованія описанія и критическія статьи Ив. Забѣлина. Изд. К. Солдатенкова. М. 1873 г. in 8°).

112. Свѣдѣнія о долговомъ отдѣленіи временной тюрьмы въ Москвѣ. Сѣверн. Почта. 1862. 237. (Продовольственная артель содержащихся за долги).

113. О семисотлѣтіи Москвы. Сѣверна Пчела. 1846 г. № 97. № 293. 31 декабря.

114. По поводу семисотлѣтія Москвы въ 1847 г. (Московск. Вѣдомости. 1846 г. № 56). (Ср. стр. 254. часть II. Опыты изученія Русскихъ древностей и исторіи. Изслѣдова-

нія, описанія и критическія статьи Ив. Забѣлина. Изд. К. Солдатенкова. М. 1873 г. in. 8°).

115. Лѣтописныя сказанія о В. К. Даніилѣ Александровичѣ, основателѣ Даниловскаго монастыря. Чтенія въ Общ. Люб. Духовн. Просвѣщ. 1873. 14—26. 31—56.

116. О смотрителѣ и помощникѣ при Рогожскомъ Богадѣленномъ домѣ въ Москвѣ. 21 апр. 1861 г. (Собраніе постановленій по части раскола. Спб. 1875 г. in 8°).

117. О снабженіи призрѣваемыхъ въ Преображенской богадѣльнѣ въ Москвѣ постоянными видами. 8 сент. 1861 г. Собраніе постановленій по части раскола. Спб. 1875 г. in 8°).

118. Полное Собраніе постановленій и распоряженій по вѣдомству Православнаго исповѣданія Россійской Имперіи. Томъ I. 1721 г. Изданіе 2-е. Спб. 1879 г. in 8°.

Ворота Тріумфальныя. Постройка ихъ отъ Сѵнода. въ Москвѣ, по случаю мира съ Швеціею 223. 226. Назначеніе къ постройкѣ ихъ въ Москвѣ архитекторовъ Заруднева и Устинова и живописца Никитина. 254. 255. Порученіе надзора надъ постройкою ихъ судьѣ Монастырскаго Приказа Ершову. 256. 311 Отправленіе въ Москву псковскаго архіепископа Ѳеофана для надзора за постройкою ихъ. 318. Покупка виноградныхъ винъ ко входу Государя въ построенныя въ Москвѣ тріумфальныя ворота. 335. Вотчины: Патріаршія, наименованныя впослѣдствіи сѵнодальными, архіерейскія, монастырскія и церковныя. Подчиненіе ихъ вѣдомству Св. Сѵнода, (п. 5.) 3. Въ непосредственномъ вѣдѣніи Св. Сѵнода быть вотчинамъ монастырей: Симонова, Высоко-Петровскаго и Донскаго. 10. Высылка изъ архіерейскихъ и

120. Волостные суды въ Московской губ. (перед. ст.) Моск. Вѣд. 1871 г. 139.

121. Новый театръ въ Москвѣ. М. Г. Московскія Вѣдомости. 1880 г. № 230. 20 августа.

122. О мѣстѣ кончины Новикова. (Село Тихвинское въ пяти верстахъ отъ гор. Бронницъ Москов. губерн.). Москвитянинъ. 1849 г. VII. 24—въ Смѣси.

123. Труды Коммиссіи по преобразованію волостныхъ судовъ. Спб. 1873—1874. Рѣшенія волостныхъ судовъ Московской губерніи (томъ II.)

124. Труды Московскаго кружка для постановки антропологіи на прочную почву. Огонекъ. 1879 г. № 17.

125. Объ упраздненіи званія особаго попечителя Преображенскаго богадѣленнаго дома въ Москвѣ. 9 апр. 1854 г. (Собраніе постановленій по части раскола. Спб. 1875 г. in 8°).

126. Уставъ столичнаго города Москвы. Указъ Военному Генералъ-Губернатору Москвы объ устройствѣ управленія столицею. Домъ Градскаго общества въ Москвѣ. Открытіе городскихъ учрежденій въ Москвѣ. Ходатайство Московскихъ дворянъ. Городовое положеніе 1846, примѣненное къ Москвѣ. Городское самоуправленіе въ Россіи. Городское самоуправленіе до 187[illegible] года. Н. Дитятина. Ярославль. 1877 г. in 8°.

127. Объ учрежденіи въ Москвѣ Секретнаго Совѣщательнаго Комитета. 25 іюня 1851 г. (Собраніе постановленій по части раскола. Спб. 1875 г. in 8°.

128. Два факта изъ судопроизводства крестьянскаго. Зве-

нигородскаго уѣзда, с. Писаревки). Свящ. Викторъ Калиновскій. Другъ народа. 1870 г. 34.

129. Объ отклоненіи ходатайства Московскихъ раскольниковъ о разрѣшеніи открыть въ Москвѣ школы. 16 марта 1871 г. (Собраніе постановленій по части раскола. Спб. 1875 г. in 8°).

130. Хроника общественной жизни въ Москвѣ съ половины XVIII ст. статья I. (Современникъ 1852 г. мартъ, статья II. (Катальная Покровская гора, стр. 468—487. Моск. Вѣдом. 1860 г. № 32). (Ср. стр. 351. 411. Опыты изученія Руск. древн. и исторіи. Изслѣдованія, описанія и критич. статьи Ив. Забѣлина. Изд. К. Солдатенкова. М. 1873 г. in 8°).

131. Церковь Ризъ-положенія. Моск. Вѣдом. 1841 г. № 78.

132. Шервудъ (Влад.). — Нѣсколько словъ по поводу историческаго музея имени Его Императорскаго Высочества Государя Наслѣдника Цесаревича. 5 4 стр. 8°. Москва. 1879 г. (тип. Родзевича). Не продается.

133. Моровая язва въ Москвѣ. (Глав. IX. стр. 246. Біографическій очеркъ графа Владиміра Григорьевича Орлова. Составленъ внукомъ его графомъ Владиміромъ Орловымъ-Давыдовымъ. Томъ I. Спб. 1878 г. in 8°).

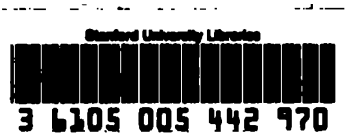

STANFORD UNIVERSITY LIBRARIES
CECIL H. GREEN LIBRARY
STANFORD, CALIFORNIA 94305-6004
(415) 723-1493

All books may be recalled after 7 days

DATE DUE

Стр. 43 тринадцатая строка сверху, послѣ 108, слѣд. 118.
» 45 напеч: Николькое, слѣд.—Никольское.
» — » Раменсская, » Раменская.
» 46 » Ротокино, слѣд.—Ростокино.
» — » Ру—готино, слѣд.—Руготино.
» — восемьнадцатая строка сверху, напеч: 50, слѣд.—59.
» — двадцать четвертая строка сверху, напеч: 916, слѣд.—116.
» 47 шестая строка сверху, напеч: 07, слѣд.—97.
» — семнадцатая строка сверху, напеч: Семичево Верейск., слѣд.—Семичево слц. Верейск.
» — шестая строка снизу, напеч: Скулья-Лекова, Моск., слѣд.—Скулья-Лекова рчк. Моск.
» 47 пятая строка снизу, напеч: 26, слѣд.—126.
» 48 двѣнадцатая строка сверху, напеч: ссвое, слѣд.—свое.
» — восьмая строка снизу, напеч: Степанова, слѣд.—Степанцова.
» — первая строка снизу, напеч: дер., слѣд.—пуст.
Стр. 49 восьмая строка сверху, напеч: 114, 112, 117, слѣд.—114, 117.
» 49 девятая строка снизу, напеч: Тиухова, слѣд.—Тимухова.
» — третья строка снизу, напеч: Трескова, слѣд.—Трескова-Рогатинова.
49 третья строка снизу, напеч: 63, слѣд.—60.
» 50 вторая строка сверху, напеч: 40, слѣд.—43.
» — седьмая строка сверху напеч: Тѣшилово, слѣд.—Тѣшилово.
» 51 четырнадцатая строка сверху, напеч: Челобитьева, слѣд.—Челобитьева.
» 52 четырнадцатая строка сверху, напеч: Щитовскій, слѣд.—Щитовская.
» 54 первая строка сверху, напеч: 22, слѣд.—21.
» — № 77, напеч: распоряженія, слѣд.—распоряженіе.
» — № 81, напеч: 15, слѣд.—15.
» 56 № [illegible], напеч: [illegible], слѣд.—[illegible].
» 57 № 1[illegible], напеч: 3 [illegible], слѣд.—23 [illegible].
» 58 № 111, напеч: [illegible], слѣд.—[illegible]
[illegible]
» 58 № 113, напеч: [illegible], слѣд.—[illegible].
» 60 [illegible] строка снизу, напеч: [illegible], слѣд.—[illegible].

STANFORD UNIVERSITY LIBRARIES
CECIL H. GREEN LIBRARY
STANFORD, CALIFORNIA 94305-6004
(415) 723-1493

All books may be recalled after 7 days

DATE DUE